



PLIEGO DE LICITACIÓN PARA LA CONTRATACIÓN DE OBRAS PROMEBA III

JUNIO 2016

PROGRAMA MEJORAMIENTO DE BARRIOS III
CONTRATO DE PRÉSTAMO 2662/OC-AR



Secretaría
de Vivienda y Hábitat
Ministerio del Interior,
Obras Públicas y Vivienda



PROGRAMA
MEJORAMIENTO DE
BARRIOS
PROMEBA
PROGRAMA MEJORAMIENTO
DE BARRIOS



DOCUMENTOS DE LICITACIÓN

**Emitidos el 11 de Julio de 2016
Para la Contratación de
PROYECTO RIBEREÑO SUR-2º ETAPA LAGUNA SIAM**

LPN N°: 01/16

Proyecto:

**REORDENAMIENTO URBANO Y OBRAS DE
INFRAESTRUCTURA PUBLICA Y PRIVADA -
BºLAGUNA SIAM -**

Contratante:

**INSTITUTO PROVINCIAL DE LA VIVIENDA (IPV)
UNIDAD EJECUTORA PROVINCIAL (U.E.P)
PROGRAMA DE MEJORAMIENTOS DE
BARRIOS IV (PROMEBA III).**

DOCUMENTOS ESTÁNDAR DE LICITACIÓN
PARA LA CONTRATACIÓN DE OBRAS

Banco Interamericano de Desarrollo
Octubre 2012

PROGRAMA MEJORAMIENTO DE BARRIOS
Contrato de Préstamo 2662/12 OC-AR

ÍNDICE GENERAL

PARTE 1. PROCEDIMIENTOS DE LICITACIÓN

SECCIÓN I. INSTRUCCIONES A LOS OFERENTES

SECCIÓN II. DATOS DE LA LICITACIÓN

SECCIÓN III. CRITERIOS DE EVALUACIÓN Y CALIFICACIÓN

SECCIÓN IV. FORMULARIOS DE LICITACIÓN

SECCIÓN V. PAÍSES ELEGIBLES

PARTE 2. REQUISITOS DE LAS OBRAS

SECCIÓN VI. REQUISITOS DE LAS OBRAS

PARTE 3. CONDICIONES CONTRACTUALES Y FORMULARIOS DE CONTRATO

SECCIÓN VII. CONDICIONES GENERALES

SECCIÓN VIII. CONDICIONES ESPECIALES

SECCIÓN IX. APÉNDICE A LAS CONDICIONES ESPECIALES
FORMULARIOS DE CONTRATO

RESUMEN

PARTE 1. PROCEDIMIENTOS DE LICITACIÓN

Sección I. INSTRUCCIONES A LOS OFERENTES (IAO)

Esta sección contiene la información necesaria para que los Oferentes preparen sus Ofertas. Asimismo, incluye información acerca de la presentación, apertura y evaluación de Ofertas, así como de la adjudicación de contratos.

Sección II. DATOS DE LA LICITACIÓN (DDL)

Esta sección comprende disposiciones específicas para cada contratación y complementa la información o requisitos incluidos en la Sección I. Instrucciones a los Oferentes.

Sección III. CRITERIOS DE EVALUACIÓN Y CALIFICACIÓN (con precalificación)

(Sección III alternativa que ha de utilizarse cuando se realice un proceso de precalificación antes de la licitación)

Esta sección contiene los criterios para determinar la Oferta evaluada como la más baja y para verificar que el Oferente continúa estando calificado para ejecutar el contrato.

Sección III. CRITERIOS DE EVALUACIÓN Y CALIFICACIÓN (sin precalificación)

(Sección III alternativa que ha de utilizarse cuando no se realice un proceso de precalificación antes de la licitación)

Esta sección contiene los criterios para determinar la Oferta evaluada como la más baja y las calificaciones del Oferente para ejecutar el contrato.

Sección IV. FORMULARIOS DE LICITACIÓN

Esta sección consta de los formularios que deberá completar y presentar el Oferente con su Oferta.

Sección V. PAÍSES ELEGIBLES

Esta sección contiene información acerca de los países elegibles.

PARTE 2. REQUISITOS DE LAS OBRAS

Sección VI. REQUISITOS DE LAS OBRAS

Esta sección contiene la memoria, las especificaciones técnicas generales y particulares, el plan de trabajo, los planos y la información complementaria que describen las obras que se contratarán.

PARTE 3. CONDICIONES CONTRACTUALES Y FORMULARIOS DE CONTRATO

Sección VII. CONDICIONES GENERALES (CG)

Esta sección contiene las cláusulas generales que deberán utilizarse en todos los contratos.

Sección VIII. CONDICIONES ESPECIALES (CE)

Esta sección consta de la Parte A, Datos del Contrato, que contiene datos, y la Parte B, Condiciones Especiales del Contrato, que contiene cláusulas específicas para cada contrato. El contenido de esta Sección VIII modifica o complementa las Condiciones Generales y será preparada por el Contratante.

Sección IX. APÉNDICE A LAS CONDICIONES ESPECIALES - FORMULARIOS DE CONTRATO

Esta sección contiene formularios que, una vez completados, formarán parte del contrato. Los formularios correspondientes a la Garantía de Cumplimiento y la Garantía por Anticipo, cuando se exijan, deberán completarse únicamente por el Oferente seleccionado, después de la adjudicación del contrato.

PARTE 1
PROCEDIMIENTOS
DE LICITACIÓN

PARTE 1
PROCEDIMIENTOS
DE LICITACIÓN

SECCIÓN I
INSTRUCCIONES
A LOS OFERENTES

ÍNDICE SECCIÓN I

A. GENERALIDADES	1
1. Alcance de la Licitación	1
2. Fuente de los fondos	1
3. Prácticas Prohibidas	1
4. Oferentes elegibles	4
5. Materiales, equipos y servicios elegibles	6
B. CONTENIDO DE LOS DOCUMENTOS DE LICITACIÓN	6
6. Secciones de los Documentos de Licitación	6
7. Aclaración del Documento de Licitación, visita al lugar de las obras y reunión previa a la Licitación	7
8. Modificación del Documento de Licitación	7
C. PREPARACIÓN DE LAS OFERTAS	8
9. Costo de participación en la Licitación	8
10. Idioma de la Oferta	8
11. Documentos que conforman la Oferta	8
12. Carta de la Oferta y formularios	8
13. Ofertas alternativas	9
14. Precios y descuentos de la Oferta	9
15. Monedas de la Oferta y de pago	10
16. Documentos que conforman la Propuesta Técnica	10
17. Documentos que establecen las calificaciones del Oferente	10
18. Período de validez de las Ofertas	10
19. Garantía de mantenimiento de la Oferta	10
20. Formato y firma de la Oferta	12
D. PRESENTACIÓN Y APERTURA DE LAS OFERTAS	12
21. Procedimiento para sellar y marcar las Ofertas	12
22. Plazo para la presentación de las Ofertas	12
23. Ofertas Tardías	13
24. Retiro, sustitución y modificación de las Ofertas	13
25. Apertura de las Ofertas	13
E. EVALUACIÓN Y COMPARACIÓN DE LAS OFERTAS	14
26. Confidencialidad	14
27. Aclaración de las Ofertas	14
28. Desviaciones, reservas y omisiones	14
29. Evaluación de las Ofertas para determinar si cumplen las condiciones de la Licitación	15
30. Inconformidades no significativas	15
31. Corrección de errores aritméticos	15
32. Conversión a una sola moneda	16
33. Margen de Preferencia	16
34. Evaluación de las Ofertas	16
35. Comparación de las Ofertas	17
36. Calificación del Oferente	17
37. Derecho del Contratante de aceptar cualquier Oferta y de rechazar algunas Ofertas o todas ellas	17
F. ADJUDICACIÓN DEL CONTRATO	17
38. Criterios de adjudicación	17
39. Notificación de la adjudicación	18
40. Firma del contrato	18
41. Garantía de Ejecución	18

SECCIÓN I. INSTRUCCIONES A LOS OFERENTES

A. GENERALIDADES

1. ALCANCE DE LA LICITACIÓN

- 1.1** El Contratante indicado en los Datos de la Licitación (DDL), según la definición que consta en las Condiciones Generales del Contrato (CGC) e **identificado en la Sección II Datos de la Licitación (DDL)** invita a presentar Ofertas para la Contratación de las Obras **que se especifican en la Sección VI Requisitos de las Obras**. El nombre y el número de identificación de lotes (contratos) de la Licitación Pública Internacional están indicados **en las DDL**.
- 1.2** Para todos los efectos de estos Documentos de Licitación:
- (a) el término “por escrito” significa comunicado en forma escrita con prueba de recibido;
 - (b) salvo en los casos en que el contexto requiera otra cosa, las palabras en singular también incluyen el plural y las palabras en plural también incluyen el singular; y
 - (c) la palabra “día” significa día calendario.

2. FUENTE DE LOS FONDOS

- 2.1** El prestatario **indicado en los DDL** ha recibido financiamiento (en adelante denominados “fondos”) del Banco Interamericano de Desarrollo (en adelante denominado “el Banco”) para sufragar en parte el costo del proyecto **especificado en los DDL**. El Prestatario destinará una porción de dichos recursos para efectuar pagos elegibles en virtud del contrato o los contratos para el cual o los cuales se emiten los presentes Documentos de Licitación.
- 2.2** El Banco efectuará pagos solamente a pedido del Prestatario y una vez que el Banco los haya aprobado de conformidad con las estipulaciones establecidas en el acuerdo financiero entre el Prestatario y el Banco (en adelante denominado “el Contrato de Préstamo”). Dichos pagos se ajustarán en todos sus aspectos a las condiciones de dicho Contrato de Préstamo. Nadie más que el Prestatario podrá tener derecho alguno en virtud del Contrato de Préstamo ni tendrá ningún derecho a los fondos del financiamiento.

3. PRÁCTICAS PROHIBIDAS

- 3.1** El Banco exige a todos los Prestatarios (incluidos los beneficiarios de donaciones), organismos ejecutores y organismos contratantes, al igual que a todas las firmas, entidades o individuos oferentes por participar o participando en actividades financiadas por el Banco incluidos, entre otros, solicitantes, oferentes, proveedores de bienes, contratistas, consultores, miembros del personal, subcontratistas, subconsultores, proveedores de servicios y concesionarios (incluidos sus respectivos funcionarios, empleados y representantes, ya sean sus atribuciones expresas o implícitas) observar los más altos niveles éticos y denunciar al Banco todo acto sospechoso de constituir una Práctica Prohibida del cual tenga conocimiento o sea informado durante el proceso de selección y las negociaciones o la ejecución de un contrato. Las Prácticas Prohibidas comprenden: (i) prácticas corruptas; (ii) prácticas fraudulentas; (iii) prácticas coercitivas; (iv) prácticas colusorias y (v) prácticas obstructivas. El Banco ha establecido mecanismos para denunciar la supuesta comisión de Prácticas Prohibidas. Toda denuncia deberá ser remitida a la Oficina de Integridad Institucional (OII) del Banco para que se investigue debidamente. El Banco también ha adoptado procedimientos de sanción para la resolución de casos. Asimismo, el Banco ha celebrado acuerdos con otras instituciones financieras internacionales a fin de dar un reconocimiento recíproco a las sanciones impuestas por sus respectivos órganos sancionadores.

- 3.1 (a) A efectos del cumplimiento de esta Política, el Banco define las expresiones que se indican a continuación:
- (i) *Una práctica corrupta* consiste en ofrecer, dar, recibir, o solicitar, directa o indirectamente, cualquier cosa de valor para influenciar indebidamente las acciones de otra parte;
 - (ii) *Una práctica fraudulenta* es cualquier acto u omisión, incluida la tergiversación de hechos y circunstancias, que deliberada o imprudentemente engañen, o intenten engañar, a alguna parte para obtener un beneficio financiero o de otra naturaleza o para evadir una obligación;
 - (iii) *Una práctica coercitiva* consiste en perjudicar o causar daño, o amenazar con perjudicar o causar daño, directa o indirectamente, a cualquier parte o a sus bienes para influenciar indebidamente las acciones de una parte;
 - (iv) *Una práctica colusoria* es un acuerdo entre dos o más partes realizado con la intención de alcanzar un propósito inapropiado, lo que incluye influenciar en forma inapropiada las acciones de otra parte; y
 - (v) *Una práctica obstructiva* consiste en:
 - (aa) destruir, falsificar, alterar u ocultar deliberadamente evidencia significativa para la investigación o realizar declaraciones falsas ante los investigadores con el fin de impedir materialmente una investigación del Grupo del Banco sobre denuncias de una práctica corrupta, fraudulenta, coercitiva o colusoria; y/o amenazar, hostigar o intimidar a cualquier parte para impedir que divulgue su conocimiento de asuntos que son importantes para la investigación o que prosiga la investigación, o
 - (bb) todo acto dirigido a impedir materialmente el ejercicio de inspección del Banco y los derechos de auditoría previstos en el punto 3.1. (f) de abajo.
- (b) Si se determina que, de conformidad con los procedimientos de sanción del Banco, cualquier firma, entidad o individuo actuando como oferente o participando en una actividad financiada por el Banco incluidos, entre otros, solicitantes, oferentes, proveedores, contratistas, consultores, miembros del personal, subcontratistas, subconsultores, proveedores de servicios, concesionarios, Prestatarios (incluidos los Beneficiarios de donaciones), organismos ejecutores o contratantes (incluidos sus respectivos funcionarios, empleados y representantes, ya sean sus atribuciones expresas o implícitas) ha cometido una Práctica Prohibida en cualquier etapa de la adjudicación o ejecución de un contrato, el Banco podrá:
- (i) no financiar ninguna propuesta de adjudicación de un contrato para la adquisición de bienes o la contratación de obras financiadas por el Banco;
 - (ii) suspender los desembolsos de la operación, si se determina, en cualquier etapa, que un empleado, agencia o representante del Prestatario, el Organismo Ejecutor o el Organismo Contratante ha cometido una Práctica Prohibida;
 - (iii) declarar una contratación no elegible para financiamiento del Banco y cancelar y/o acelerar el pago de una parte del préstamo o de la donación relacionada inequívocamente con un contrato, cuando exista evidencia de que el representante del Prestatario, o Beneficiario de una donación, no ha tomado las medidas correctivas adecuadas (lo que incluye, entre otras cosas, la notificación adecuada al Banco tras tener conocimiento de la comisión de la Práctica Prohibida) en un plazo que el Banco considere razonable;
 - (iv) emitir una amonestación a la firma, entidad o individuo en el formato de una carta formal de censura por su conducta;

3.1

- (v) declarar a una firma, entidad o individuo inelegible, en forma permanente o por determinado período de tiempo, para que (i) se le adjudiquen o participe en actividades financiadas por el Banco, y (ii) sea designado subconsultor, subcontratista o proveedor de bienes o servicios por otra firma elegible a la que se adjudique un contrato para ejecutar actividades financiadas por el Banco;
 - (vi) remitir el tema a las autoridades pertinentes encargadas de hacer cumplir las leyes; y/o;
 - (vii) imponer otras sanciones que considere apropiadas bajo las circunstancias del caso, incluida la imposición de multas que representen para el Banco un reembolso de los costos vinculados con las investigaciones y actuaciones. Dichas sanciones podrán ser impuestas en forma adicional o en sustitución de las sanciones arriba referidas.
- (c) Lo dispuesto en los incisos (i) y (ii) del punto 3.1.(b) se aplicará también en casos en los que las partes hayan sido temporalmente declaradas inelegibles para la adjudicación de nuevos contratos en espera de que se adopte una decisión definitiva en un proceso de sanción, o cualquier otra resolución.
- (d) La imposición de cualquier medida que sea tomada por el Banco de conformidad con las provisiones referidas anteriormente será de carácter público.
- (e) Asimismo, cualquier firma, entidad o individuo actuando como oferente o participando en una actividad financiada por el Banco, incluidos, entre otros, solicitantes, oferentes, proveedores de bienes, contratistas, consultores, miembros del personal, subcontratistas, subconsultores, proveedores de servicios, concesionarios, Prestatarios (incluidos los beneficiarios de donaciones), organismos ejecutores o contratantes (incluidos sus respectivos funcionarios, empleados y representantes, ya sean sus atribuciones expresas o implícitas) podrá verse sujeto a sanción de conformidad con lo dispuesto en convenios suscritos por el Banco con otra institución financiera internacional concernientes al reconocimiento recíproco de decisiones de inhabilitación. A efectos de lo dispuesto en el presente párrafo, el término “sanción” incluye toda inhabilitación permanente, imposición de condiciones para la participación en futuros contratos o adopción pública de medidas en respuesta a una contravención del marco vigente de una institución financiera internacional aplicable a la resolución de denuncias de comisión de Prácticas Prohibidas.
- (f) El Banco requiere que en los documentos de licitación y los contratos financiados con un préstamo o donación del Banco se incluya una disposición que exija que los solicitantes, oferentes, proveedores de bienes y sus representantes, contratistas, consultores, miembros del personal, subcontratistas subconsultores, proveedores de servicios y concesionarios permitan al Banco revisar cualesquiera cuentas, registros y otros documentos relacionados con la presentación de propuestas y con el cumplimiento del contrato y someterlos a una auditoría por auditores designados por el Banco. Bajo esta política, todo solicitante, oferente, proveedor de bienes y su representante, contratista, consultor, miembro del personal, subcontratista, subconsultor, proveedor de servicios y concesionario deberá prestar plena asistencia al Banco en su investigación. El Banco requerirá asimismo que se incluya en contratos financiados con un préstamo o donación del Banco una disposición que obligue a solicitantes, oferentes, proveedores de bienes y sus representantes, contratistas, consultores, miembros del personal, subcontratistas, subconsultores, proveedores de servicios y concesionarios a: (i) conservar todos los documentos y registros relacionados con actividades financiadas por el Banco por un período de siete (7) años luego de terminado el trabajo contemplado en el respectivo contrato; (ii) entregar cualquier documento necesario para la investigación de denuncias de comisión de Prácticas Prohibidas y hacer que empleados o agentes de los

- 3.1 (f) solicitantes, oferentes, proveedores de bienes y sus representantes, contratistas, consultores, subcontratistas, subconsultores, proveedores de servicios y concesionarios que tengan conocimiento de las actividades financiadas por el Banco estén disponibles para responder a las consultas relacionadas con la investigación provenientes de personal del Banco o de cualquier investigador, agente, auditor o consultor apropiadamente designado. Si el solicitante, oferente, proveedor de servicios y su representante, contratista, consultor, miembro del personal, subcontratista, subconsultor, proveedor de servicios o concesionario se niega a cooperar o incumple el requerimiento del Banco, o de cualquier otra forma obstaculiza la investigación por parte del Banco, el Banco, bajo su sola discreción, podrá tomar medidas apropiadas contra el solicitante, oferente, proveedor de bienes y su representante, contratista, consultor, miembro del personal, subcontratista, subconsultor, proveedor de servicios o concesionario.
- (g) El Banco exigirá que, cuando un Prestatario adquiera bienes, obras o servicios distintos de servicios de consultoría directamente de una agencia especializada, de conformidad con lo establecido en el párrafo 3.9 de las Políticas para la Adquisición de Bienes y Obras financiadas por el BID GN2349-9¹, en el marco de un acuerdo entre el Prestatario y dicha agencia especializada, todas las disposiciones contempladas en el punto 3.1. relativas a sanciones y Prácticas Prohibidas se apliquen íntegramente a los solicitantes, oferentes, proveedores de bienes y sus representantes, contratistas, consultores, miembros del personal, subcontratistas, subconsultores, proveedores de servicios, concesionarios (incluidos sus respectivos funcionarios, empleados y representantes, ya sean sus atribuciones expresas o implícitas), o cualquier otra entidad que haya suscrito contratos con dicha agencia especializada para la provisión de bienes, obras o servicios distintos de servicios de consultoría en conexión con actividades financiadas por el Banco. El Banco se reserva el derecho de obligar al Prestatario a que se acoja a recursos tales como la suspensión o la rescisión. Las agencias especializadas deberán consultar la lista de firmas e individuos declarados inelegibles de forma temporal o permanente por el Banco. En caso de que una agencia especializada suscriba un contrato o una orden de compra con una firma o individuo declarado inelegible de forma temporal o permanente por el Banco, el Banco no financiará los gastos conexos y se acogerá a otras medidas que considere convenientes.

4. OFERENTES ELEGIBLES

- 4.1** Un Oferente, y todas las partes que constituyen el Oferente, deberán ser originarios de países miembros del Banco. Los Oferentes de otros países no serán elegibles para participar en contratos financiados en todo o en parte con fondos del Banco. En la Sección V de este documento se indican los países miembros del Banco al igual que los criterios para determinar la nacionalidad de los Oferentes y el país de origen de los bienes y servicios. Los Oferentes cuya nacionalidad sea la de un país miembro del Banco, al igual que las obras y los bienes suministrados en virtud del contrato, no serán elegibles si:
- (a) las leyes o las reglamentaciones oficiales del país del Prestatario prohíben las relaciones comerciales con ese país; o
 - (b) por un acto de conformidad con una decisión del Consejo de Seguridad de las Naciones Unidas adoptada en virtud del Capítulo VII de la Carta de esa Organización, el país del Prestatario prohíbe la importación de bienes de ese país o pagos a una persona o una entidad.

¹ Párrafo 3.9. Puede haber situaciones en que sea necesario comprar directamente a una agencia especializada que actúe como proveedor, siguiendo sus propios procedimientos de contratación, y éste sea el medio más económico y eficiente para contratar: (a) pequeñas cantidades de bienes en existencia, principalmente en los sectores de la educación y la salud; y (b) productos especializados en que el número de proveedores sea limitado como es el caso de vacunas y medicamentos.

- 4.2** Un Oferente no podrá tener conflictos de interés. Los Oferentes que sean considerados que tienen conflictos de interés serán descalificados. Se considerará que los Oferentes tienen conflicto de interés con una o más partes en este proceso de Licitación, si ellos:
- (a) tienen socios mayoritarios en común; o
 - (b) reciben o han recibido algún subsidio directo o indirecto de cualquiera de ellos; o
 - (c) tienen el mismo representante legal para fines de esta Licitación; o
 - (d) tienen una relación mutua, directa o a través de terceros en común, que les permite tener acceso a información sobre la Oferta de otro Oferente, o influir sobre la misma, o influir sobre las decisiones del Contratante respecto de este proceso de Licitación; o
 - (e) un Oferente participa en más de una Oferta en este proceso de Licitación. Si un Oferente participa en más de una Oferta, se descalificarán todas las Ofertas en las que participa. Sin embargo, esta disposición no restringe la inclusión del mismo subcontratista en más de una Oferta; o
 - (f) están o han estado asociados, directa o indirectamente, con una firma o con cualquiera de sus afiliados, que ha sido contratada por el Contratante para la prestación de servicios de consultoría para la preparación del diseño, las especificaciones y otros documentos que se utilizarán en la Licitación para la contratación de las obras objeto de estos Documentos de Licitación; o
 - (g) han estado afiliados a una empresa o entidad que el contratante o el Prestatario haya contratado o haya propuesto contratar en calidad de Ingeniero para el contrato.
- 4.3** Un Oferente que en la fecha de adjudicación del contrato esté bajo una declaración de inelegibilidad el Banco por el período de tiempo determinado por éste, de acuerdo con lo establecido en la Cláusula 3 de las IAO, será descalificado.
- 4.4** Las empresas estatales del país Prestatario serán elegibles solamente si pueden demostrar que **(i)** tienen autonomía legal y financiera; **(ii)** operan conforme a las leyes comerciales; y **(iii)** no dependen de ninguna agencia del Contratante.
- 4.5** Los Oferentes deberán proporcionar al Contratante evidencia satisfactoria de que continúan siendo elegibles, cuando el Contratante razonablemente la solicite.
- 4.6** Esta Licitación está abierta únicamente a Oferentes precalificados. Sin embargo, excepcionalmente, con el consentimiento previo del Banco, podrá utilizarse la calificación ex-post.
- 4.7** En la evaluación de ofertas, el Prestatario deberá verificar la elegibilidad de los oferentes consultando la lista de firmas e individuos declarados inelegibles de forma temporal o permanente por el Banco, de conformidad con lo dispuesto en los incisos (b) y (c) del punto 3.1 de esta Sección y los incisos (b) y (c) del párrafo 1.21 de las Políticas para la Selección y Contratación de Consultores publicadas en el sitio virtual externo del Banco, y no podrá adjudicar contrato alguno a cualquier firma o individuo que figure en esa lista. En el caso de actividades financiadas por el Banco que estén siendo ejecutadas por una parte que haya sido declarada inelegible de forma temporal o permanente para la adjudicación de contratos adicionales, el Prestatario deberá adoptar medidas adicionales de diligencia debida bajo una estrecha supervisión y seguimiento (ya sean contratos sujetos a revisión ex ante o ex post).
- Asimismo, sin previa aprobación del Banco, el Prestatario no podrá suscribir documentos contractuales adicionales con dicha parte, lo que incluye enmiendas o prórrogas para la conclusión de la ejecución de contratos vigentes. El Banco financiará gastos adicionales únicamente si éstos se incurrieron antes de la fecha de conclusión establecida en el contrato original o la nueva fecha establecida (i) para contratos de revisión ex ante, en una enmienda a la que el Banco haya dado su no objeción, y (ii) para contratos de revisión ex post, en una enmienda ratificada antes de la fecha efectiva de la inhabilitación temporal o permanente. El Banco no financiará ningún nuevo contrato, ni enmienda o adición alguna, que introduzca una modificación sustancial a cualquier contrato vigente suscrito con una empresa o individuo sujeto a inhabilitación temporal o permanente en la fecha efectiva de dicha inhabilitación o con posterioridad a ella.

- 4.8** Toda firma, individuo, empresa matriz o filial, u organización anterior constituida o integrada por cualquiera de los individuos designados como partes contratantes que el Banco declare inelegible de conformidad con lo dispuesto en los incisos (b)(v) y (e) del punto 3.1 de esta sección relativos a Prácticas Prohibidas (según la definición contemplada en el mismo punto), o que otra institución financiera internacional declare inelegible y con sujeción a lo dispuesto en acuerdos suscritos por el Banco concernientes al reconocimiento recíproco de sanciones será inelegible para la adjudicación o derivación de beneficio alguno, financiero o de cualquier otra índole, de un contrato financiado por el Banco durante el período que el Banco determine.

5. MATERIALES, EQUIPOS Y SERVICIOS ELEGIBLES

- 5.1** Todos los bienes y servicios conexos que hayan de suministrarse de conformidad con el Contrato y que sean financiados por el Banco deberán tener su origen en un país miembro del Banco de acuerdo con la Sección V Países Elegibles, sujetos a las excepciones de los casos indicados en la Cláusula 4.1 (a) y (b).

B. CONTENIDO DE LOS DOCUMENTOS DE LICITACIÓN

6. SECCIONES DE LOS DOCUMENTOS DE LICITACIÓN

- 6.1** Los Documentos de Licitación constan de las Partes 1, 2 y 3, que incluyen todas las secciones que se indican más abajo, y deberán leerse en conjunto con cualquier enmienda emitida de conformidad con la Cláusula 8 de las IAO.

PARTE 1 - Procedimientos de Licitación

- Sección I. Instrucciones a los Oferentes (IAO)
- Sección II. Datos de la Licitación (DDL)
- Sección III. Criterios de Evaluación y Calificación
- Sección IV. Formularios de la Oferta
- Sección V. Países Elegibles

PARTE 2 - Requisitos de las Obras

- Sección VI. Requisitos de las Obras

PARTE 3 - Condiciones y Formularios del Contrato

- Sección VII. Condiciones Generales del Contrato (CG)
- Sección VIII. Condiciones Especiales del Contrato (CE)
- Sección IX. Apéndice a las Condiciones Especiales - Formularios de Contrato

- 6.2** El llamado a Licitación emitido por el Contratante no forma parte del Documento de Licitación.
- 6.3** El Contratante no se responsabiliza por la integridad de los documentos de Licitación y sus enmiendas, si ellos no se obtuvieron directamente de la fuente señalada por el Contratante en el llamado a Licitación.
- 6.4** Los Oferentes deberán estudiar todas las instrucciones, formularios, condiciones y especificaciones contenidas en el Documento de Licitación. El incumplimiento por parte del Oferente del suministro de toda la información o documentación que se exige en los Documentos de Licitación podría traer como consecuencia el rechazo de su Oferta.

7. ACLARACIÓN DEL DOCUMENTO DE LICITACIÓN, VISITA AL LUGAR DE LAS OBRAS Y REUNIÓN PREVIA A LA LICITACIÓN

- 7.1** Todo Oferente potencial que requiera alguna aclaración de los Documentos de Licitación, deberá comunicarse con el Contratante por escrito a la dirección correspondiente **que se suministra en los DDL** o plantear sus inquietudes en la reunión previa a la Licitación, si dicha reunión se especifica en la Cláusula 7.4 de las IAO. El Contratante responderá por escrito a todas las solicitudes de aclaración, siempre que dichas solicitudes se reciban por lo menos (15) días antes de que se venza el plazo para la presentación de las Ofertas. El Contratante enviará copia de las respuestas, incluyendo una descripción de las consultas realizadas, pero sin identificar su fuente, a todos los que hayan adquirido los Documentos de Licitación de conformidad con la Cláusula 6.3 de las IAO. Si como resultado de las aclaraciones el Contratante considera necesario enmendar el Documento de Licitación, deberá hacerlo siguiendo el procedimiento indicado en las Cláusulas 8 y 22.2 de las IAO.
- 7.2** Se recomienda que el Oferente visite y examine el lugar de las obras y sus alrededores y que obtenga por sí mismo, bajo su propia responsabilidad, toda la información que pueda necesitar para preparar la Oferta y celebrar un contrato para la construcción de las obras. Los costos relativos a la visita al lugar de las obras correrán por cuenta del Oferente.
- 7.3** El Contratante autorizará el acceso del Oferente y cualquier miembro de su personal o representante a sus propiedades y terrenos para los fines de la visita, sólo bajo la expresa condición de que el Oferente y cualquier miembro de su personal o representante eximan y mantengan indemnes al Contratante y a su personal y representantes de cualquier obligación al respecto, y se hagan responsables de cualquier muerte o lesión personal, pérdida de propiedad o daños a la misma, así como de toda otra pérdida, daño, costos y gastos que se incurran como resultado de la inspección.
- 7.4** Se invitará al representante designado por el Oferente a asistir a una reunión previa a la Licitación, **si así se establece en los DDL**. Esta reunión tendrá como finalidad aclarar dudas y responder a preguntas con respecto a cualquier tema que se plantee durante esa etapa.
- 7.5** Se solicita que, en la medida de lo posible, los Oferentes hagan llegar sus preguntas por escrito al Contratante a más tardar una semana antes de la reunión.
- 7.6** El acta de la reunión previa a la Licitación, incluidas las preguntas planteadas, sin identificar su procedencia, y las respuestas a éstas, conjuntamente con cualesquiera otras respuestas preparadas después de la reunión, se transmitirán sin demora a todos los que hayan adquirido los Documentos de Licitación de conformidad con la Cláusula 6.3 de las IAO. Toda modificación de los Documentos de Licitación que pueda ser necesaria como resultado de la reunión previa a la Licitación deberá efectuarla el Contratante exclusivamente mediante la emisión de una enmienda, conforme a la Cláusula 8 de las IAO y no a través del acta de la reunión previa a la Licitación.
- 7.7** No se descalificará a los Oferentes que no asistan a la reunión previa a la Licitación.

8. MODIFICACIÓN DEL DOCUMENTO DE LICITACIÓN

- 8.1** El Contratante podrá, en cualquier momento antes del vencimiento del plazo para la presentación de las Ofertas, enmendar los Documentos de Licitación mediante la emisión de enmiendas.
- 8.2** Toda enmienda emitida formará parte de los Documentos de Licitación y deberá ser comunicada por escrito a todos los que hayan obtenido el Documento de Licitación en conformidad con la Cláusula 6.3 de las IAO.

- 8.3** El Contratante podrá a su discreción, prorrogar el plazo de presentación de las Ofertas a fin de dar a los posibles Oferentes un plazo razonable para que puedan tomar en cuenta las enmiendas en la preparación de sus Ofertas, de conformidad con la Subcláusula 22.2 de las IAO.

C. PREPARACIÓN DE LAS OFERTAS

9. COSTO DE PARTICIPACIÓN EN LA LICITACIÓN

- 9.1** El Oferente financiará todos los costos relacionados con la preparación y presentación de su Oferta, y el Contratante no estará sujeto ni será responsable en caso alguno por dichos costos, independientemente del resultado del proceso de Licitación.

10. IDIOMA DE LA OFERTA

- 10.1** La Oferta, así como toda la correspondencia y los documentos relativos a dicha Oferta que intercambien el Oferente y el Contratante deberán ser escritos en el idioma **especificado en los DDL**. Los documentos de soporte y el material impreso que formen parte de la Oferta podrán estar en otro idioma, con la condición que las partes pertinentes estén acompañadas de una traducción fidedigna al idioma **especificado en los DDL**. Para los efectos de la interpretación de la Oferta, dicha traducción prevalecerá.

11. DOCUMENTOS QUE CONFORMAN LA OFERTA

- 11.1** La Oferta comprenderá lo siguiente:
- (a) carta de la Oferta;
 - (b) los correspondientes formularios debidamente completados, incluida la Lista de Cantidades y sus Precios, de acuerdo con lo establecido en las Cláusulas 12 y 14 de las IAO;
 - (c) garantía de mantenimiento de la Oferta, de conformidad con la Cláusula 19 de las IAO;
 - (d) Ofertas alternativas, si se permite, de conformidad con la Cláusula 13 de las IAO;
 - (e) confirmación escrita en la que se autorice al firmante de la Oferta a comprometer al Oferente, de acuerdo con lo establecido en la Cláusula 20.2 de las IAO;
 - (f) de conformidad con la Cláusula 17 de las IAO, documentos comprobantes que demuestren que el Oferente está calificado para ejecutar el contrato en caso de que su Oferta sea aceptada;
 - (g) Propuesta Técnica de conformidad con la Cláusula 16 de las IAO; y
 - (h) cualquier otro documento requerido en los DDL.
- 11.2** Además de los requisitos señalados en la Cláusula 11.1 de las IAO, las Ofertas presentadas por una Asociación en Participación, Consorcio o Asociación (APCA), vendrán acompañadas de una copia del convenio de la APCA celebrado entre todos los socios. Alternativamente, los socios firmarán y presentarán junto con la Oferta, una carta de intención para celebrar un convenio que establezca una APCA en caso de que la Oferta sea aceptada, junto con una copia del acuerdo propuesto.

12. CARTA DE LA OFERTA Y FORMULARIOS

- 12.1** La Carta de la Oferta y los formularios, incluida la Lista de Cantidades, se prepararán con los formularios pertinentes que se incluyen en la Sección IV Formularios de Licitación. Los formularios deberán completarse sin realizar ningún tipo de modificaciones al texto, y no se aceptarán sustituciones. Todos los espacios en blanco deberán llenarse con la información solicitada.

13. OFERTAS ALTERNATIVAS

- 13.1 A menos que se indique lo contrario en los DDL**, no se considerarán Ofertas alternativas.
- 13.2** Cuando se soliciten explícitamente plazos alternativos para la terminación de los trabajos, **ellos se especificarán en los DDL**, al igual que la metodología para evaluarlos.
- 13.3** Excepto en los casos contemplados en la Cláusula 13.4 de las IAO, los Oferentes que deseen ofrecer alternativas técnicas a los requisitos del Documento de Licitación deberán cotizar primero el diseño propuesto por el Contratante, descrito en el Documento de Licitación, deberán además presentar toda la información necesaria para permitir que el Contratante efectúe una completa evaluación de la alternativa, incluidos planos, cálculos del diseño, especificaciones técnicas, desgloses de precios y la metodología de construcción propuesta, así como cualquier otro detalle pertinente. El Contratante sólo considerará las alternativas técnicas, de haberlas, del Oferente cuya Oferta se ajuste a los requisitos técnicos básicos y haya sido la evaluada más baja.
- 13.4 Cuando así se especifique en los DDL** los Oferentes podrán presentar soluciones técnicas alternativas para componentes específicos de las obras; los cuales **se identificarán en los DDL**, junto con la metodología para su evaluación, y se describirán en la Sección VI Requisitos de las Obras.

14. PRECIOS Y DESCUENTOS DE LA OFERTA

- 14.1** Los precios y descuentos que cotice el Oferente en la carta de la Oferta y la lista de cantidades se ceñirán a los requisitos indicados más abajo.
- 14.2** El Oferente indicará las tarifas y los precios unitarios correspondientes a todos los rubros de las obras que se especifican en la Lista de Cantidades. Los rubros para los cuales el Oferente no haya indicado tarifas ni precios unitarios no serán pagados por el Contratante cuando se ejecuten y se considerarán incluidos en los precios de los otros rubros de la lista de Cantidades.
- 14.3** El precio que se cotice en la Carta de la Oferta (literal c), de conformidad con la Cláusula 12.1 de las IAO, será el precio total de la Oferta, excluido todo descuento ofrecido.
- 14.4** El Oferente cotizará separadamente cualquier descuento incondicional e indicará la metodología para su aplicación en la Carta de la Oferta (literal d), de conformidad con la Cláusula 12.1 de las IAO.
- 14.5 Salvo disposición en contrario en los DDL** y el Contrato, los precios unitarios y los precios cotizados por el Oferente estarán sujetos a ajustes durante la ejecución del contrato, de conformidad con lo establecido en las Condiciones Generales del Contrato. En dicho caso, el Oferente deberá señalar los índices y los coeficientes de ponderación de las fórmulas de ajuste de precios en el Formulario de Datos de Ajuste, y el Contratante podrá exigir al Oferente que justifique los índices y coeficientes de ponderación propuestos.
- 14.6** Si así se dispone en la Cláusula 1.1 de las IAO, las Ofertas se harán por lotes individuales (contratos) o por combinación de lotes (paquetes). Los Oferentes que quieran ofrecer un descuento en caso de que se les adjudique más de un contrato especificarán en su Oferta la reducción de precio aplicable a cada paquete o, alternativamente, a cada contrato individual dentro del paquete. La reducción de precio o descuento se presentará de conformidad con lo dispuesto en la Cláusula 14.4 de las IAO, siempre y cuando las Ofertas de todos los lotes (contratos) se presenten y abran al mismo tiempo.
- 14.7** Los derechos, impuestos y demás gravámenes que deba pagar el contratista en virtud del contrato, o por cualquier otro motivo, a partir de 28 días antes de la fecha de presentación de las Ofertas, se incluirán en los precios y los precios unitarios y en el precio total de la Oferta que presente el Oferente.

15. MONEDAS DE LA OFERTA Y DE PAGO

- 15.1 El Contratante podrá requerir que los Oferentes justifiquen sus necesidades de pagos en monedas extranjeras y sustenten las cantidades incluidas en los precios y precios unitarios que se indican en el Cuadro C “Resumen de las Monedas de Pago”, en cuyo caso los Oferentes deberán presentar un desglose detallado de las necesidades en moneda extranjera.

16. DOCUMENTOS QUE CONFORMAN LA PROPUESTA TÉCNICA

- 16.1 El Oferente entregará una Propuesta Técnica con una descripción de los métodos de trabajo, los equipos, el personal y el calendario de las obras, así como cualquier otra información estipulada en la Sección IV, con detalles suficientes para demostrar que la propuesta del Oferente cumple adecuadamente los requisitos de la obra y el plazo para completarla.

17. DOCUMENTOS QUE ESTABLECEN LAS CALIFICACIONES DEL OFERENTE

- 17.1 A fin de determinar sus calificaciones para ejecutar el contrato de conformidad con la Sección III Criterios de Evaluación y Calificación, el Oferente proporcionará la información solicitada en los correspondientes formularios de información que aparecen en la Sección IV Formularios de Licitación.

18. PERÍODO DE VALIDEZ DE LAS OFERTAS

- 18.1 Las Ofertas deberán mantenerse válidas durante el período **determinado en los DDL** a partir de la fecha límite para presentación de Ofertas establecida por el Contratante. Toda Oferta con un plazo menor será rechazada por el Contratante por incumplimiento.
- 18.2 En casos excepcionales, antes del vencimiento del período de validez de la Oferta, el Contratante podrá solicitar a los Oferentes que extiendan el período de validez de sus Ofertas. Tanto la solicitud como las respuestas se harán por escrito. Si se solicita una garantía de la Oferta de conformidad con la Cláusula 19 de las IAO, también se prorrogará por un plazo de veintiocho (28) días la fecha límite del período de validez prorrogado. Los Oferentes podrán rechazar la solicitud sin por ello perder la garantía de la Oferta. A los Oferentes que acepten la solicitud no se les pedirá ni se les permitirá que modifiquen su Oferta, salvo en los casos contemplados en la Cláusula 18.3 de las IAO.
- 18.3 En el caso de contratos a precio fijo, si la adjudicación se demora por más de cincuenta y seis (56) días después de que venza la validez inicial de la Oferta, podrá ajustarse el precio contractual por un factor especificado en la solicitud de prórroga. La evaluación de la Oferta se basará en el precio de la Oferta sin tomar en cuenta la corrección mencionada.

19. GARANTÍA DE MANTENIMIENTO DE LA OFERTA

- 19.1 **Salvo que se estipule lo contrario en los DDL**, el Oferente deberá presentar como parte de su Oferta el original de una Garantía de Mantenimiento de la Oferta por la cantidad y en la moneda **estipulada en los DDL**.
- 19.2 A opción del Oferente, la Garantía de Mantenimiento de la Oferta deberá ser una garantía a la vista, y a opción del Oferente, en cualquiera de las siguientes formas:
- garantía bancaria incondicional;
 - carta de crédito irrevocable;
 - cheque de gerencia o cheque certificado; o
 - otra garantía definida en los Datos de la Licitación, emitida por una institución de prestigio de un país elegible.

- 19.2 Si la garantía de mantenimiento de la Oferta que presente el Oferente es una fianza emitida por una aseguradora o una compañía afianzadora situada fuera del país del Contratante, la institución que emite la garantía deberá tener una institución financiera corresponsal en el país del Contratante que permita hacer efectiva la garantía. La Garantía de Mantenimiento de Oferta, deberá estar sustancialmente de acuerdo con alguno de los formularios de la Garantía de Mantenimiento de Oferta incluidos en la Sección IV Formularios de Licitación, u otro formulario aprobado por el Contratante con anterioridad a la presentación de la Oferta.
- En cualquier caso el formulario de la Garantía de Mantenimiento de Oferta deberá incluir el nombre completo del Oferente. La Garantía de Mantenimiento de la Oferta permanecerá válida por un período de 28 días posteriores a la fecha límite de la validez de las Ofertas, o del período prorrogado, si corresponde, de conformidad con la Cláusula 18.2 de las IAO.
- 19.3 Si la Subcláusula 19.1 de las IAO exige una Garantía de Mantenimiento de a Oferta, todas las Ofertas que no estén acompañadas por una Garantía de Mantenimiento de la Oferta, serán rechazadas por el Contratante por incumplimiento.
- 19.4 Las Garantías de Mantenimiento de la Oferta de los Oferentes cuyas ofertas no fueron seleccionadas serán devueltas tan pronto como sea posible, después que el Oferente al que se haya adjudicado el Contrato suministre la Garantía de Cumplimiento, de conformidad con la Cláusula 41 de las IAO.
- 19.5 La Garantía de Mantenimiento de la Oferta del Oferente al que se adjudica el contrato será devuelta, tan pronto como sea posible, una vez que dicho Oferente haya firmado el contrato y suministrado la garantía de cumplimiento del contrato.
- 19.6 La Garantía de Mantenimiento de la Oferta se podrá hacer efectiva Oferta si:
- (a) un Oferente retira su Oferta durante el período de validez de la Oferta especificado por el Oferente en el Formulario de Presentación de Oferta, salvo lo estipulado en la Subcláusula 18.2 de las IAO; o
 - (b) si el Oferente seleccionado:
 - (i) no firma el contrato de conformidad con la Cláusula 40 de las IAO; o
 - (ii) no suministra la Garantía de Cumplimiento de conformidad con la Cláusula 41 de las IAO.
- 19.7 La Garantía de Mantenimiento de la Oferta de una APCA deberá ser emitida en nombre de la APCA que presenta la Oferta. Si dicha APCA no ha sido legalmente constituida en el momento de presentar la Oferta, la Garantía de Mantenimiento de la Oferta deberá estar en nombre de todos los futuros socios de la APCA tal como se denomina en la carta de intención mencionada en las IAO 4.1.
- 19.8 **Si en los DDL no se exige** una Garantía de Mantenimiento de la Oferta, el Contratante podrá, si así se contempla en los DDL, declarar no elegible al Oferente para la adjudicación de un contrato por el período de tiempo **que figure en los DDL**, si el Oferente:
- (a) retira su Oferta durante el período de validez que se señala en el formulario de carta de presentación de Oferta, salvo en los casos contemplados en la Cláusula 18.2 de las IAO; o
 - (b) al que se adjudica el contrato:
 - (i) no firma el contrato de conformidad con lo dispuesto en la Cláusula 40 de las IAO; o
 - (ii) no suministra una Garantía de Cumplimiento de conformidad con la Cláusula 41 de las IAO.

20. FORMATO Y FIRMA DE LA OFERTA

- 20.1** El Oferente preparará un juego original de los documentos que constituyen la Oferta, según se señala en la Cláusula 11 de las Instrucciones a los Oferentes, marcándolo claramente como “ORIGINAL”. Las Ofertas alternativas, si se permiten de conformidad con la Cláusula 13 de las Instrucciones a los Oferentes, se marcarán claramente como “ALTERNATIVA”. Además, el Oferente presentará el número de copias de la Oferta que se **indica en los DDL** y marcará claramente cada ejemplar como “COPIA”. En el caso de discrepancias el texto original prevalecerá sobre las copias.
- 20.2** El original y todas las copias de la Oferta serán mecanografiados o escritos con tinta indeleble y deberán estar firmados por la persona debidamente autorizada para firmar en nombre del Oferente. Esta autorización consistirá en una confirmación escrita, según se **especifica en los DDL**, que deberá acompañar a la Oferta. El nombre y el cargo de cada persona que firme la autorización deberá escribirse o imprimirse debajo de su firma.

Los textos entre líneas, tachaduras o palabras superpuestas serán válidos solamente si llevan la firma o las iniciales de la persona que firma la Oferta.

D. PRESENTACIÓN Y APERTURA DE LAS OFERTAS

21. PROCEDIMIENTO PARA SELLAR Y MARCAR LAS OFERTAS

- 21.1** Los Oferentes deberán entregar Ofertas el original y cada copia de la Oferta, inclusive Ofertas alternativas si fueran permitidas en virtud de la Cláusula 13 de las IAO, en sobres separados, cerrados en forma inviolable y debidamente identificados como “ORIGINAL” y “COPIA”. Los sobres que contienen el original y las copias serán incluidos a su vez en un solo sobre.
- 21.2** Los sobres interiores y el sobre exterior deberán:
- (a) llevar el nombre y la dirección del Oferente;
 - (b) estar dirigidos al Contratante y llevar la dirección que se indica en la Cláusula 22.1 de las IAO;
 - (c) llevar la identificación específica de este proceso de Licitación indicado en la Cláusula 1.1 de los DDL; y
 - (d) incluir una advertencia para no abrir antes de la hora y fecha de la apertura de la Oferta.
- 21.3** Si los sobres no están sellados e identificados como se requiere, el Contratante no se responsabilizará en caso de que la Oferta se extravíe o sea abierta prematuramente.

22. PLAZO PARA LA PRESENTACIÓN DE LAS OFERTAS

- 22.1** El Contratante deberá recibir las Ofertas en la dirección y, a más tardar, a la hora y fecha **que se indican en los DDL**. Los Oferentes tendrán la opción de presentar sus Ofertas electrónicamente, **cuando así se indique en los DDL**. Los Oferentes que presenten sus Ofertas electrónicamente seguirán los procedimientos **indicados en los DDL** para la presentación de dichas Ofertas.
- 22.2** El Contratante podrá, a su arbitrio, prorrogar la fecha límite de presentación de las Ofertas mediante una enmienda del Documento de Licitación, de acuerdo con la Cláusula 8 de las Instrucciones a los Oferentes, en cuyo caso todas las obligaciones y derechos del Contratante y los Oferentes anteriormente sujetas a dicha fecha límite quedarán sujetas al nuevo plazo.

23. OFERTAS TARDÍAS

23.1 El Contratante no considerará ninguna Oferta que llegue con posterioridad a la hora y fecha límite para la presentación de las Ofertas, de conformidad con la Cláusula 22 de las IAO. Toda Oferta que reciba el Contratante después del plazo límite para la presentación de las Ofertas será considerada tardía, y será rechazada y devuelta al Oferente remitente sin abrir.

24. RETIRO, SUSTITUCIÓN Y MODIFICACIÓN DE LAS OFERTAS

24.1 El Oferente podrá retirar, sustituir o modificar su Oferta después de presentada, debiendo enviar para ello una comunicación por escrito, de conformidad con la Cláusula 21 de las IAO, debidamente firmada por un representante autorizado, y deberá incluir una copia de dicha autorización, según lo estipulado en la Cláusula 20.2 de las IAO (con excepción de la comunicación de retiro, que no requiere copias). La sustitución o modificación correspondiente de la Oferta deberá acompañar a dicha comunicación por escrito. Todas las comunicaciones deberán ser:

- (a) presentadas de conformidad con las Cláusulas 20 y 21 de las IAO (con excepción de la comunicación de retiro, que no requiere copias), y los respectivos sobres deberán estar claramente marcados “RETIRO”, “SUSTITUCIÓN” o “MODIFICACIÓN”; y
- (b) recibidas por el Contratante antes de la fecha límite establecida para la presentación de las Ofertas, de conformidad con la Cláusula 22 de las IAO.

24.2 Las Ofertas cuyo retiro fue solicitado de conformidad con la Cláusula 24.1 de las IAO serán devueltas sin abrir a los Oferentes remitentes.

24.3 Ninguna Oferta podrá ser retirada, sustituida ni modificada durante el intervalo comprendido entre la fecha límite para presentar Ofertas y la expiración del período de validez de la Oferta especificado por el Oferente en el Formulario de Oferta o en cualquier otra extensión.

25. APERTURA DE LAS OFERTAS

25.1 El Contratante llevará a cabo el Acto de Apertura de las Ofertas, en público en la dirección, fecha y hora que se **señalen en los DDL**. El procedimiento para la apertura de Ofertas que se hayan presentado electrónicamente en caso de que se permita usar dicho sistema de conformidad con la Subcláusula 22.1 estará **indicado en los DDL**.

25.2 Primero se abrirán los sobres marcados como “RETIRO” y se leerán en voz alta y el sobre con la Oferta correspondiente no será abierto sino devuelto al Oferente remitente. No se permitirá el retiro de ninguna Oferta a menos que la comunicación de retiro pertinente contenga la autorización válida para solicitar el retiro y sea leída en voz alta en el acto de apertura de las Ofertas. Seguidamente, se abrirán los sobres marcados como “SUSTITUCIÓN” se leerán en voz alta y se intercambiará con la Oferta correspondiente que está siendo sustituida; la Oferta sustituida no se abrirá y se devolverá al Oferente remitente. No se permitirá ninguna sustitución a menos que la comunicación de sustitución correspondiente contenga una autorización válida para solicitar la sustitución y sea leída en voz alta en el acto de apertura de las Ofertas. Los sobres marcados como “MODIFICACIÓN” se abrirán y leerán en voz alta con la Oferta correspondiente. No se permitirá ninguna modificación a las Ofertas a menos que la comunicación de modificación correspondiente contenga la autorización válida para solicitar la modificación y sea leída en voz alta en el Acto de Apertura de las Ofertas. Solamente se considerarán en la evaluación los sobres que se abren y leen en voz alta durante el Acto de Apertura de las Ofertas.

- 25.3** Todos los demás sobres se abrirán de uno en uno, leyendo en voz alta: el nombre del Oferente y si contiene modificaciones; los precios de la Oferta, incluyendo cualquier descuento u Ofertas alternativas; la existencia de la Garantía de Mantenimiento de la Oferta de requerirse; y cualquier otro detalle que el Contratante considere pertinente. Solamente los descuentos y Ofertas alternativas leídas en voz alta se considerarán en la evaluación. Si el Contratante así lo dispone **en los DDL**, los representantes del Contratante que asistan a la apertura de Ofertas deberán marcar sus iniciales en la carta de la Oferta y la Lista de Cantidades de la manera **indicada en los DDL**. Ninguna Oferta será rechazada durante el Acto de Apertura, excepto las Ofertas tardías, de conformidad con la Subcláusula 23.1 de las IAO.
- 25.4** El Contratante preparará un acta del Acto de Apertura de las Ofertas que incluirá como mínimo: el nombre del Oferente y si hay retiro, sustitución o modificación; el precio de la Oferta, por lote si corresponde, incluyendo cualquier descuento y Ofertas alternativas si estaban permitidas; y la existencia o no de la Garantía de Mantenimiento de la Oferta, si se requería. Se le solicitará a los representantes de los Oferentes presentes que firmen la hoja de asistencia. La omisión de la firma de un Oferente no invalidará el contenido y efecto del Acta. Una copia del Acta será distribuida a los Oferentes.

E. EVALUACIÓN Y COMPARACIÓN DE LAS OFERTAS

26. CONFIDENCIALIDAD

- 26.1** No se divulgará a los Oferentes ni a ninguna persona que no esté oficialmente involucrada con el proceso de la Licitación, información relacionada con la evaluación de las Ofertas, ni sobre la recomendación de adjudicación del contrato hasta que se haya publicado la adjudicación del Contrato.
- 26.2** Cualquier intento por parte de un Oferente para influenciar al Contratante en cuanto a la evaluación, comparación de las Ofertas o la adjudicación del contrato podrá resultar en el rechazo de su Oferta.

No obstante lo dispuesto en la Subcláusula 26.2 de las IAO, si durante el plazo transcurrido entre el Acto de Apertura y la fecha de adjudicación del contrato, un Oferente desea comunicarse con el Contratante sobre cualquier asunto relacionado con el proceso de la Licitación, deberá hacerlo por escrito.

27. ACLARACIÓN DE LAS OFERTAS

- 27.1** Con el fin de facilitar el examen, evaluación y la comparación de las Ofertas y la calificación de los Oferentes, el Contratante podrá, a su discreción, solicitar a cualquier Oferente aclaraciones a su Oferta. No se considerarán aclaraciones a una Oferta presentada por un Oferente cuando dichas aclaraciones no sean respuesta a una solicitud del Contratante. La solicitud de aclaración del Contratante y la respuesta, deberán ser hechas por escrito. No se solicitará, ofrecerá o permitirá cambios en los precios ni en la esencia de la Oferta, excepto para confirmar correcciones de errores aritméticos descubiertos por el Contratante en la evaluación de las Ofertas, de conformidad con la Cláusula 31 de las IAO.
- 27.2** Si un Oferente no ha entregado las aclaraciones a su Oferta en la fecha y hora fijadas en la solicitud de aclaración del Contratante, su Oferta podrá ser rechazada.

28. DESVIACIONES, RESERVAS Y OMISIONES

- 28.1** Durante la evaluación de las Ofertas, se aplican las siguientes definiciones:
- (a) “desviación” es un apartamiento con respecto a los requisitos especificados en el Documento de Licitación;

- 28.1 (b) “reserva” es establecer condiciones limitativas o abstenerse de aceptar plenamente los requisitos especificados en el Documento de Licitación; y
- (c) “omisión” es la falta de presentación de una parte o de la totalidad de la documentación de la documentación requerida en el Documento de Licitación.

29. EVALUACIÓN DE LAS OFERTAS PARA DETERMINAR SI CUMPLEN LAS CONDICIONES DE LA LICITACIÓN

- 29.1 Para determinar si la Oferta se ajusta sustancialmente a los Documentos de Licitación, el Contratante se basará en el contenido de la propia Oferta, según se define en la Cláusula 11 de las IAO.
- 29.2 Una Oferta que se ajusta sustancialmente a los Documentos de Licitación es la que satisface todos los términos, condiciones y especificaciones estipulados en dichos documentos sin desviaciones, reservas u omisiones significativas. Una desviación, reserva u omisión significativa es aquella que:
- (i) si es aceptada afecta de una manera sustancial el alcance, la calidad o el funcionamiento de las Obras especificadas en el Contrato; o
 - (ii) si es aceptada limita de una manera sustancial, contraria a los Documentos de Licitación, los derechos del Contratante o las obligaciones del Oferente en virtud del Contrato; o
 - (iii) si es rectificadas afectaría injustamente la posición competitiva de otros Oferentes que presentan Ofertas que se ajustan sustancialmente a los Documentos de Licitación.
- 29.3 El Contratante examinará los aspectos técnicos de la Oferta de conformidad con la Cláusula 16 de las IAO, Propuesta Técnica, en particular, con el fin de confirmar que satisface los requisitos estipulados en la Sección VI Requisitos de las Obras, sin desviaciones ni reservas significativas.
- 29.4 Si una Oferta no se ajusta sustancialmente a los Documentos de Licitación será rechazada por el Contratante y no podrá convertirse posteriormente, mediante la corrección o el retiro de las desviaciones, reservas u omisiones, en una Oferta que se ajusta sustancialmente a los Documentos de Licitación.

30. INCONFORMIDADES NO SIGNIFICATIVAS

- 30.1 Si una Oferta se ajusta sustancialmente a los Documentos de Licitación, el Contratante podrá dispensar inconformidades que no constituyan una desviación, reserva u omisión significativa.
- 30.2 Cuando la Oferta se ajuste sustancialmente a los Documentos de Licitación, el Contratante podrá solicitar al Oferente que presente, dentro de un plazo razonable, la información o documentación necesaria para rectificar inconformidades no significativas en la Oferta, relacionadas con requisitos referentes a la documentación. La solicitud de información o documentación relativa a dichas inconformidades no podrá estar relacionada de ninguna manera con el precio de la Oferta. Si el Oferente no cumple la solicitud, podrá rechazarse su Oferta.
- 30.3 Siempre y cuando la Oferta se ajuste sustancialmente a las condiciones establecidas, el Contratante rectificará las faltas de conformidad no sustanciales relacionadas con el precio de la Oferta. A esos efectos, se ajustará el precio de la Oferta, únicamente para fines de comparación, para reflejar el precio de un rubro o componente que falte o que presente faltas de conformidad. Dicho ajuste se hará aplicando el método que se indica en la Sección III Criterios de Evaluación y Calificación.

31. CORRECCIÓN DE ERRORES ARITMÉTICOS

- 31.1 A condición de que la Oferta cumpla sustancialmente con los Documentos de Licitación, el Contratante corregirá errores aritméticos de la siguiente manera:

- 31.1 (a) si hay una discrepancia entre un precio unitario y el precio total obtenido al multiplicar ese precio unitario por las cantidades correspondientes, prevalecerá el precio unitario y el precio total será corregido, a menos que, en opinión del Contratante, haya un error obvio en la colocación del punto decimal en el precio unitario, entonces el precio total cotizado prevalecerá y se corregirá el precio unitario;
- (b) si hay un error en un total que corresponde a la suma o resta de subtotales, los subtotales prevalecerán y se corregirá el total; y
- (c) si hay una discrepancia entre palabras y cifras, prevalecerá el monto expresado en palabras, a menos que la cantidad expresada en palabras corresponda a un error aritmético, en cuyo caso prevalecerán las cantidades en cifras de conformidad con los párrafos (a) y (b) mencionados.
- 31.2 Si el Oferente cuya Oferta fue evaluada como la más baja no acepta la corrección de los errores, su Oferta será rechazada.

32. CONVERSIÓN A UNA SOLA MONEDA

Para efectos de evaluación y comparación, el Contratante convertirá todos los precios de las Ofertas expresados en diferentes monedas a la moneda única **indicada en los DDL**, utilizando el tipo de cambio vendedor establecido por la fuente y en la fecha **especificada en los DDL**.

33. MARGEN DE PREFERENCIA

33.1 No se aplicará el Margen de Preferencia. Oferta.

34. EVALUACIÓN DE LAS OFERTAS

- 34.1 Para evaluar las Ofertas, el Contratante utilizará únicamente los factores, metodologías y criterios definidos en esta Cláusula. No se permitirá ningún otro criterio ni metodología.
- 34.2 Al evaluar las Ofertas, el Contratante considerará lo siguiente:
- (a) el precio cotizado de la Oferta, excluidos los montos provisionales y la reserva para imprevistos, de existir tal reserva, que se indican en el resumen de la Lista de Cantidades, pero incluidos los rubros correspondientes a trabajos por día cuyos precios por día se hubiesen obtenido competitivamente.^[2]
- (b) el ajuste de precios por correcciones de errores aritméticos, de conformidad con la Cláusula 31.1 de las IAO;
- (c) el ajuste de precios por descuentos ofrecidos, de conformidad con la Cláusula 14.4 de las IAO;
- (d) la conversión a una sola moneda del monto resultante de la aplicación de los incisos (a), (b) y (c) *supra*, si procede, de conformidad con la Cláusula 32 de las IAO;
- (e) el ajuste por faltas de conformidad, según se establece en la Cláusula 30.3 de las IAO;
- (f) ajustes debidos a la aplicación de los factores de evaluación, indicados en la Sección III Criterios de Evaluación y Calificación.
- 34.3 En la evaluación de la Oferta no se tomará en cuenta el efecto de las disposiciones de ajuste de precios que se hayan especificado en las Condiciones del Contrato, aplicadas durante el período de ejecución del Contrato.

[2] Para que el trabajo por día pueda cotizarse competitivamente para propósitos de evaluación de las Ofertas, el Contratante debe preparar una lista tentativa de cantidades para rubros individuales que hayan de utilizarse para determinar costos de trabajo por día (por ejemplo, número de conductor-días de tractor, o cantidad de toneladas de cemento Pórtland), que se vayan a multiplicar por los precios cotizados por el Oferente para incluirlos en el precio total de la Oferta.

- 34.4** Si los Documentos de Licitación permiten que los Oferentes coticen precios separados para diferentes lotes (contratos), y que se adjudiquen varios lotes (paquetes) a un solo Oferente, en la Sección III Criterios de Evaluación y Calificación, se especificará la metodología para determinar el precio evaluado como el más bajo para los paquetes que resulten de combinar los lotes ofrecidos en las diferentes propuestas, incluidos los descuentos que se hayan ofrecido.
- 34.5** Si la Oferta, con el precio evaluado como el más bajo, está seriamente desequilibrada o implica pagos iniciales abultados a juicio del Contratante, éste podrá exigir al Oferente que entregue un análisis detallado de los precios para todos o cualquiera de los rubros de la lista de cantidades, a fin de demostrar la coherencia interna de dichos precios con los métodos de construcción y el calendario previsto. Tras la evaluación de los análisis de precios y tomando en cuenta el calendario de pagos contractuales previstos, el Contratante podrá exigir que por cuenta del Oferente se aumente el monto de la Garantía de Cumplimiento, para llevarlo a un nivel que proteja al Contratante de pérdidas financieras en caso de incumplimiento bajo el contrato, por parte del Oferente ganador.

35. COMPARACIÓN DE LAS OFERTAS

- 35.1** El Contratante comparará todas las Ofertas que se ajustan sustancialmente a los Documentos de Licitación, para determinar la Oferta evaluada como la más baja, de conformidad con la Cláusula 34.2 de las IAO.

36. CALIFICACIÓN DEL OFERENTE

- 36.1** El Contratante determinará a su entera satisfacción si el Oferente seleccionado como el que ha presentado la Oferta evaluada como la más baja y que se ajusta sustancialmente a los Documentos de Licitación, cumple los criterios de calificación que se especifican en la Sección III Criterios de Evaluación y Calificación.
- 36.2** El resultado se determinará después de analizar los documentos de calificación presentados por el Oferente para demostrar su capacidad, de conformidad con la Cláusula 17.1 de las Instrucciones a los Oferentes.
- 36.3** Una determinación afirmativa será requisito previo para la adjudicación del Contrato al Oferente. Una determinación negativa resultará en el rechazo de la Oferta del Oferente, en cuyo caso el Contratante procederá a determinar si el Oferente que presentó la siguiente Oferta evaluada como la más baja está calificado para ejecutar el Contrato satisfactoriamente.

37. DERECHO DEL CONTRATANTE DE ACEPTAR CUALQUIER OFERTA Y DE RECHAZAR ALGUNAS OFERTAS O TODAS ELLAS

- 37.1** El Contratante se reserva el derecho de aceptar o rechazar cualquier Oferta, de anular el proceso de Licitación y de rechazar todas las Ofertas en cualquier momento antes de la adjudicación del Contrato, sin que por ello adquiera responsabilidad alguna ante los Oferentes. En caso de anular el proceso, el Contratante devolverá con prontitud a todos los Oferentes las Ofertas y las Garantías de Oferta que hubiera recibido.

F. ADJUDICACIÓN DEL CONTRATO

38. CRITERIOS DE ADJUDICACIÓN

- 38.1** El Contratante adjudicará el contrato al Oferente cuya Oferta haya sido evaluada como la más baja de conformidad con IAO 34.4 y cumpla sustancialmente con los requisitos de los Documentos de Licitación, siempre y cuando el Contratante determine que el Oferente está calificado para ejecutar el contrato satisfactoriamente.

39. NOTIFICACIÓN DE LA ADJUDICACIÓN

- 39.1** Antes la expiración del período de validez de las Ofertas, el Contratante notificará por escrito al Oferente seleccionado, que su Oferta ha sido aceptada. En la carta de notificación (denominada en lo sucesivo y en las condiciones contractuales y en los formularios del contrato “la carta de aceptación”) se especificará el monto que el Contratante pagará al contratista por la ejecución y la terminación de las obras (denominado en lo sucesivo y en las condiciones contractuales y en los formularios del contrato “el precio contractual”), así como los requisitos para que el contratista solucione cualquier defecto conforme se estipula en el contrato. Al mismo tiempo, el Contratante también notificará los resultados de la Licitación a todos los demás Oferentes y publicará en los sitios de Internet de *United Nations Development Business y del Banco*, los datos de identificación de la Oferta y de los lotes, además de la siguiente información: **(i)** nombre de cada uno de los Oferentes que presentó una Oferta; **(ii)** precios de las Ofertas conforme se leyeron en voz alta en la Apertura de las Ofertas; **(iii)** nombre y precios evaluados de cada Oferta considerada; **(iv)** nombre de los Oferentes cuyas Ofertas fueron rechazadas, y la razón para los rechazos; y **(v)** nombre del Oferente ganador y el precio que ofreció, así como la duración y el resumen del alcance del contrato adjudicado.
- 39.2** Mientras se prepara y perfecciona un contrato Formal, la notificación de adjudicación constituirá el contrato.
- 39.3** El Contratante responderá con prontitud, por escrito, a todos los Oferentes cuyas Ofertas no fueron seleccionadas para adjudicación y que, con posterioridad a la notificación de la adjudicación, de conformidad con la Cláusula 39.1 de las IAO, soliciten por escrito las razones por las cuales sus Ofertas no fueron seleccionadas.

40. FIRMA DEL CONTRATO

- 40.1** Inmediatamente después de la notificación, el Contratante enviará el contrato al Oferente seleccionado para la adjudicación del contrato.
- 40.2** Dentro de un plazo de veintiocho (28) días siguientes de haber recibido el contrato, el Oferente ganador deberá firmar, fechar y devolver el contrato al Contratante.

41. GARANTÍA DE EJECUCIÓN

- 41.1** Dentro de un plazo de veintiocho (28) días después de haber recibido la notificación de la adjudicación por parte del Contratante, el Oferente seleccionado deberá presentar la Garantía de Cumplimiento de conformidad con las condiciones del contrato, sujeto a la Cláusula 34.5 de las IAO, utilizando para ello el formulario de Garantía de Cumplimiento incluida en la Sección IX Apéndice a las Condiciones Especiales - Formularios de Contrato u otro formulario aceptable para el Contratante. Si el Oferente seleccionado suministra una fianza como Garantía de Cumplimiento, dicha fianza deberá haber sido emitida por una compañía afianzadora o una aseguradora que el Oferente ganador haya determinado que es aceptable para el Contratante. Si la fianza la emite una entidad extranjera, ésta deberá tener una institución financiera corresponsal en el país del Contratante.

El incumplimiento por parte del Oferente seleccionado de sus obligaciones de presentar la Garantía de Cumplimiento antes mencionada o de firmar el contrato, constituirá causa suficiente para la anulación de la adjudicación y para hacer efectiva la Garantía de la Oferta. En este caso, el Contratante podrá adjudicar el contrato al Oferente cuya Oferta sea evaluada como la siguiente más baja que se ajusta sustancialmente a las condiciones de la Licitación y que el Contratante considere calificado para ejecutar satisfactoriamente el contrato.

SECCIÓN II
DATOS DE LA LICITACIÓN

ÍNDICE SECCIÓN II [1]

A. INTRODUCCIÓN	1
1. Alcance de la Licitación	1
1.1	1
1.2 Alcances, Régimen Legal y Normas Supletorias	1
2. Fuente de los Fondos	1
2.1	1
4. Oferentes Elegibles	1
4.6	1
B. DOCUMENTOS DE LICITACIÓN	2
6. Secciones de los Documentos de Licitación	2
7. Aclaración del Documento de Licitación, Visita al lugar de las Obras y Reunión Previa a la Licitación	2
7.1	2
7.2	2
7.4	2
C. PREPARACIÓN DE LAS OFERTAS	2
10. Idioma de la Oferta	2
11. Documentos que conforman la Oferta	3
14. Precios y descuentos de la Oferta	4
14.3	4
14.4	4
14.5	4
14.7	4
15. Monedas de la Oferta y de pago	5
15.1	5
17. Documentos que establecen las Calificaciones del Oferente	5
17.1	5
17.2	7
17.3	7
18. Período de Validez de las Ofertas	8
18.1	8
18.3	8
19. Garantía de Mantenimiento de la Oferta	8
19.1	8
19.2	8
20. Formato y Firma de la Oferta	8
20.1	8
20.2	8
D. PRESENTACIÓN Y APERTURA DE LAS OFERTAS	8
22. Plazo para la Presentación de las Ofertas	8
22.1	8
22.2	8
25. Apertura de las Ofertas	8
25.1	8
25.3	8
25.4	9
E. EVALUACIÓN Y COMPARACIÓN DE LAS OFERTAS	9
30. Inconformidades no significativas	9
30.3	9
31. Corrección de errores aritméticos	9
31.1	9
32. Conversión a una sola moneda	9
34. Evaluación de las Ofertas	9
34.5	9
35. Comparación de las Ofertas	9
35.1	9
35.2	10
35.3	10
F. ADJUDICACIÓN DEL CONTRATO	10
39. Notificación de la Adjudicación	10
39.1 Adjudicación	10
39.2	10
40. Firma del Contrato	10
40.1	10
40.2	10
40.3 Ajuste de Programa o Plan de Trabajo e Inversiones	11
40.4 Requisitos a cumplir por el Adjudicatario para la Firma del Contrato	11
40.5 Revocación de la Adjudicación	12
40.6 Formalización del Contrato	12

[1] Esta sección comprende disposiciones específicas para cada contratación y complementa la información o requisitos incluidos en la Sección I. Instrucciones a los Oferentes. El articulado de la presente sección se corresponde con la numeración de la Sección I, IAO.

SECCIÓN II. DATOS DE LA LICITACIÓN

A. INTRODUCCIÓN

1. ALCANCE DE LA LICITACIÓN

El Contratante es INSTITUTO PROVINCIAL DE LA VIVIENDA (UNIDAD EJECUTORA PROVINCIAL UEP) del **Programa Mejoramiento de Barrios**, PROMEBA IV

- 1.1 La Licitación Pública es Nacional. El nombre de la misma es: **LICITACIÓN PÚBLICA NACIONAL LPN N° 01/16.-**

El Presupuesto Oficial es: PESOS: CUARENTA Y CINCO MILLONES CIENTO SETENTA Y DOS MIL QUINIENTOS CUARENTA Y NUEVE CON OCHENTA CENTAVOS (\$ 45.172.549,80), **IVA INCLUIDO, A VALORES DEL MES DE JUNIO DE 2016.**

El Plazo de Obra es: QUINIENTOS VEINTE DIAS

El Sistema de contratación es por: Ajuste Alzado

- 1.2 **Alcances, Régimen Legal y Normas Supletorias**

El presente Pliego es de aplicación en todas las Licitaciones Públicas Nacionales y Contratos para la Ejecución de Obras que las entidades públicas realicen en el marco del **Programa de Mejoramiento de Barrios -PROMEBA-** y sean financiadas total o parcialmente con fondos del **Banco Interamericano de Desarrollo -BID-**, en un todo de acuerdo con lo establecido en el **Contrato de Préstamo BID 3458/OC-AR**. La Licitación, Contratación y Ejecución de las Obras, así como los derechos y obligaciones de las partes, se ajustarán a la totalidad de los requerimientos establecidos en el Contrato de Préstamo **BID 3458/OC-AR** y regirán por las normas contenidas en el presente Pliego, que anulan o reemplazan a otras reglamentaciones que se le opongán. La relación con el resto de los Documentos de Licitación guardará el orden de prelación establecido en el presente Pliego.

Cuando exista vacío normativo o deban resolverse cuestiones sobre aspectos no reglamentados en este Pliego, serán de aplicación las normas supletorias que de acuerdo a derecho correspondan a la jurisdicción del Contratante y a la personería de éste, siempre que no se opongán a lo establecido en el Contrato de Préstamo.

Asimismo, los Oferentes deberán aceptar la jurisdicción judicial que corresponda al Contratante y por ser éste una persona del derecho público, también aceptar la jurisdicción administrativa que le corresponda.

En todos los casos y cualquiera sea la personería del Contratante, se entenderá que el contrato que se celebre con el Adjudicatario de la Licitación, es un contrato de Locación de Obra.

2. FUENTE DE LOS FONDOS

- 2.1 El Prestatario es: **LA NACIÓN ARGENTINA.**

El Nombre del Proyecto es PROYECTO RIBEREÑO SUR – 2° ETAPA – LAGUNA SIAN
Financiado con fondos del Estado Nacional y el Banco Interamericano de Desarrollo Préstamo BID 3458/OC-AR.

4. OFERENTES ELEGIBLES

- 4.6 No aplica. Esta licitación es por Sistema de Post Calificación.

B. DOCUMENTOS DE LICITACIÓN

6. SECCIONES DE LOS DOCUMENTOS DE LICITACIÓN

Precio de los Documentos de Licitación: **PESOS CINCO MIL (\$ 5.000)**.

Para **Consulta y Adquisición de los Documentos de Licitación** solamente, la dirección del Contratante es:

Atención: INSTITUTO PROVINCIAL DE LA VIVIENDA - **UNIDAD EJECUTORA PROVINCIAL (UEP) PROMEBA IV.-**

Calle y N°: Julio Argentino Roca N° 55, Ciudad: Formosa, Provincia: Formosa.-

Código Postal: 3.600. País: **ARGENTINA**

Teléfono: (0370) 4426236 - Número de fax: (03704) 4426236

Días y Horario de atención: **LUNES A VIERNES DE 08.00 hs. a 12.30 hs.**

7. ACLARACIÓN DEL DOCUMENTO DE LICITACIÓN, VISITA AL LUGAR DE LAS OBRAS Y REUNIÓN PREVIA A LA LICITACIÓN

Para **Solicitud de Aclaración** solamente, la dirección del Contratante es:

Atención: INSTITUTO PROVINCIAL DE LA VIVIENDA - **UNIDAD EJECUTORA PROVINCIAL (UEP) PROMEBA IV.-**

Calle y N°: Julio Argentino Roca N° 55, Ciudad: Formosa, Provincia: Formosa.-

Código Postal: 3.600 País: **ARGENTINA**

Teléfono: (0370) 4426236 - Número de fax: (03704) 4426236

Para **Visita al Sitio de las Obras**, los Adquirentes de Documentos de Licitación deberán solicitar permiso para visitar el Sitio de las Obras, únicamente, en los días y horarios programados, a la Unidad Ejecutora Provincial, en la dirección antes indicada para propósitos de aclaración.

7.1 El plazo para presentar solicitudes de aclaración es hasta (quince) 15 días antes del vencimiento del plazo para presentación de Ofertas.

7.2 Se complementa con:

Con anterioridad a formular su Oferta, el Oferente deberá, a su exclusivo cargo, inspeccionar y estudiar el sitio donde se implantará la Obra, incluyendo si fuera necesario, suelo, subsuelo, posición y fluctuación de napas freáticas, debiendo tomar conocimiento de las informaciones necesarias para la correcta Ejecución de la Obra relacionadas con las condiciones climáticas locales, lluvias, vientos, régimen de cauces naturales y artificiales y todos los datos que puedan influir en la ejecución de los trabajos, los costos, el ritmo de ejecución y/o duración de la Obra.

No se admitirá, en consecuencia, reclamo posterior de ninguna naturaleza, basado en la falta de conocimiento total o parcial de las características propias de la zona de emplazamiento de las obras.

7.4 La reunión previa se efectuará el día 08 de Agosto de 2016

El lugar de reunión será: Julio A. Roca N° 55 – Instituto Provincial de la Vivienda Oficina de la Unidad Ejecutora Provincial (UEP) PROMEBA IV.-

La Hora de reunión será: 10:00 hs

C. PREPARACIÓN DE LAS OFERTAS

10. IDIOMA DE LA OFERTA

La oferta se presentará en idioma español.

11. DOCUMENTOS QUE CONFORMAN LA OFERTA

El Oferente deberá presentar con su Oferta conforme los Formularios de Oferta incluidos en la Sección IV y sin alterar su formato, desglosados en cada una de las Carpetas que se detallan a continuación:

CARPETA Nº1

Presentación de la Oferta, Datos y Antecedentes de los Oferentes^[2]

- (a) **Carta de Presentación de la Oferta** según (Formulario 1);
- (b) **Acreditación legal de los firmantes de la oferta**
- (c) **Lista de Cantidades y precios**
 - Planilla de Cotización (según F.2.1)
 - Planilla Resumen de Monedas de Pago (F.2.2);
- (d) **Mantenimiento de la Oferta**
 - Declaración de Mantenimiento de la Oferta (según F.3),
 - Garantía de Mantenimiento de la Oferta según alguno de los siguientes formularios (F.3.1 o F.3.2) de conformidad con la Cláusula 19 de las IAO;
- (e) **Ofertas Alternativas** No aplica.
- (f) **Información sobre las Calificaciones del Oferente** (F.4) compuesto de:
 - Datos del Proponente (F.4.1)
 - Historial de Incumplimiento de Contratos (F.4.2)
 - Situación Financiera - Balance de 3 últimos ejercicios (F.4.3)
 - Listado de Obras Ejecutadas (F.4.4)
 - Facturación Anual Media en Construcción (F.4.5)
 - Experiencia específica en Construcción (F.4.6)
 - Desempeño en los últimos 10 años (F.4.7)
 - Obras en ejecución Adjudicadas o Preadjudicadas (F.4.8)
- (g) **Recibo de la Adquisición del Pliego**
- (h) **Pliego firmado por el Oferente**

CARPETA Nº2

- (i) **Propuesta Técnica** conteniendo:
 - Metodología de Ejecución de la Obra y Organización del Oferente** (F. 5), compuesto de:
 - Descripción de los Procesos de Ejecución de la Obra (F.5.1);
 - Organización del Sitio de la Obra (F.5.2);
 - Frentes de Trabajo (F.5.3);
 - Organigrama de Conducción de la Obra (F.5.4)
 - Personal Clave (F.5.5.a);
 - Currículum Vitae del Personal Clave (F.5.5.b);
 - Equipos Clave (F.5.6);
 - Datos Garantizados (F.5.7), si correspondiera;
 - Sistema Constructivo (F.5.8), si correspondiera;
 - Licencia para el Uso de Sistemas Patentados, si correspondiera (F.5.9);

[2]La falta de presentación de la documentación señalada en a) F.1, d) F.3 (3.1 o 3.2) y f) F.4.1 dará lugar al rechazo de la oferta.

11. (i) **Plan de Trabajo de las Obras** (F.6), compuesto de:
- Plan de Trabajos y Cronograma de Actividades (F.6.1), detallando secuencia y desarrollo en el tiempo de todas las actividades y trabajos necesarios para la total Ejecución de la Obra, respetando las Condiciones para la Confección del Plan de Trabajos indicadas en la Sección VI, punto 4;
 - Plan de Adquisiciones / Plan de Acopios (F.6.2);
 - Plan de Incorporación del Personal (F.6.3);
 - Plan de Incorporación de los Equipos Mecánicos (F.6.4), con afectación a la Obra, indicando si son de su propiedad, alquilados o con derecho de uso;
 - Plan de Incorporación de los Subcontratos (F.6.5), si correspondiera, nómina y antecedentes, acreditando su intervención en trabajos similares con las Certificaciones de los Contratantes;
 - Plan de Gestión Ambiental (F.6.6);
 - Declaración Jurada de Conocimiento del Sitio de la Obra (F.7);
 - Declaración de Origen de los Bienes (F.8);
- (k) Además de los formularios indicados en la carpeta 2 se incluirán los siguientes formularios:
- Análisis de Precios** (F.9), compuesto de:
- Análisis de Precios (F.9.1), de cada uno de los Rubros e Ítems detallados en la planilla de Cotización de Precios;
 - Planilla de Costo de la Mano de Obra (F.9.2);
 - Planilla de Costo de los Materiales (F. 9.3);
 - Planilla de Costo de los Equipos (F.9.4);
 - Planilla de Cálculo de Coeficiente Resumen (F.9.5)
- Curva de Inversiones - Planificación Financiera** (F.10), compuesto de:
- Curva de Inversiones de la Obra (F.10.1);
 - Flujo de Caja Contractual Pro Forma (F.10.2);
 - Recursos Financieros para Ejecución Contrato-Capital Operativo (F.10.3).
- Trabajos por Día** (F.11), si correspondiera, de conformidad con la Cláusula 12 de las IAO;
- Certificado Fiscal para contratar**^[3] según RG AFIP N°135, o constancia de tramitación.

14. PRECIOS Y DESCUENTOS DE LA OFERTA

- 14.3** El precio que se cotice en la Carta de la Oferta (literal b) (Formulario 1, Sección IV), de conformidad con la Cláusula 12.1 de las IAO, será el precio total de la Oferta, excluido todo descuento ofrecido.
- 14.4** El Oferente cotizará separadamente cualquier descuento incondicional e indicará la metodología para su aplicación en la Carta de la Oferta (literal b) (Formulario 1, Sección IV), de conformidad con la Cláusula 12.1 de las IAO.
- 14.5** No aplica.
El Precio del Contrato será actualizado de acuerdo a la metodología indicada en el Anexo 2, Sección XVIII.
- 14.7** Todas las tasas, derechos, impuestos, aportes, contribuciones y gravámenes a considerar por el oferente en su oferta y precios unitarios, serán los que correspondan abonar por la ejecución de la obra tanto del ámbito nacional, provincial o municipal.

[3] La falta de presentación del **Certificado Fiscal** para contratar al vencimiento del plazo de adjudicación podrá hacer desestimar la oferta.

15. MONEDAS DE LA OFERTA Y DE PAGO

15.1 El Contratante podrá requerir que los Oferentes justifiquen sus necesidades de pagos en monedas extranjeras y sustenten las cantidades incluidas en los precios y precios unitarios que se indican en el Formulario 2.2, Sección IV, Planilla Resumen de Monedas de Pago, en cuyo caso los Oferentes deberán presentar un desglose detallado de las necesidades en moneda extranjera.

17. DOCUMENTOS QUE ESTABLECEN LAS CALIFICACIONES DEL OFERENTE

17.1 A fin de que pueda adjudicársele el Contrato, todo Oferente deberá cumplir con los siguientes requisitos mínimos de calificación:

- (a) Tener un volumen anual disponible mínimo (**V.A.D.**) de trabajos de construcción el equivalente a VEINTE SEIS MILLONES QUINIENTOS SETENTA Y DOS MIL OCHENTA Y SIETE CON DOCE CENTAVOS (\$ 26.572.087,12)

El **V.A.D.** de cada Oferente se determinará de la siguiente manera:

V.A.D. = C.E.A. - C.O., donde

V.A.D. = Volumen anual disponible

C.E.A. = Capacidad de Ejecución Anualizada

C.O. = Compromiso de Obra

La **C.E.A.** se determinará de la siguiente forma:

C.E.A. = P.B. x 1,50, donde

La **Producción Básica (P.B.)** es la mejor facturación o certificación de obras (excluida la certificación por anticipos o acopios), que el Oferente informe haber concretado a los fines de esta calificación, como Contratista principal o Subcontratista en obras de construcción, en doce (12) meses consecutivos, seleccionados dentro de los últimos diez (10) años contados desde el mes anterior inclusive de la fecha de apertura de la licitación. El valor a considerar se extraerá del Formulario 4.7 de la Sección IV; el Oferente aportará la documentación probatoria cuando le sea requerido.

El **Compromiso de Obra (C.O.)** se determinará como el compromiso contractual remanente en los 12 (doce) meses posteriores al mes anterior a la fecha de apertura de la licitación, por obras en ejecución, encargadas o bajo compromiso, conforme al detalle de datos de obras en ejecución del Formulario 4.8 de la Sección IV; para las obras contratadas en asociación de empresas se tomará el valor remanente del contrato ponderado por el porcentaje de participación del miembro en la asociación. Luego, para cada obra contratada se realizará el siguiente cálculo:

Si el plazo pendiente fuese superior a 12 meses se tomará el monto anualizado de la fracción correspondiente a ese período. Si el plazo pendiente fuera inferior a un año, el monto pendiente se anualizará con esta fórmula:

C.O. = M + M(12-P)/12, donde

M = Monto pendiente

P = Plazo pendiente en meses

Para las obras donde **P** no sea superior a 4 y se hubiera certificado más del 50%, se tomará directamente el valor **M**, o sea que en estos casos **C.O. = M**.

Si existiesen varios procesos licitatorios cuya adjudicación deba estudiarse contemporáneamente, y un oferente resultare posible adjudicatario en más de uno, el Contratante establecerá el orden de evaluación de esas licitaciones que resulte más beneficioso a sus intereses, para luego incrementar sucesivamente el Compromiso de Obra con los valores que resulten de las licitaciones anteriores.

- 17.1 (b) Tener experiencia como contratista principal en la construcción de por lo menos dos obras de monto mayor o igual a PESOS QUINCE MILLONES NOVECIENTOS CUARENTA Y TRES MIL DOSCIENTOS CINCUENTA Y DOS CON VEINTISIETE CENTAVOS (\$ 15.943.252,27)

Dichas obras serán de naturaleza, características y complejidad técnica similares a la Obra que se licita. A fin de cumplir este requisito, las obras que se mencionen deberán estar terminadas dentro de los últimos diez años.

Las obras de naturaleza y complejidad similares a la obra que se licita, son viviendas o núcleos sanitarios húmedos y/o secos, u otras obras de arquitectura asimilables a aquellas, con su infraestructura privada y/o pública complementaria consistente en redes sanitarias, pluviales, viales, eléctricas, gas, etc. Estas últimas pueden formar parte de los contratos, en distintas proporciones de acuerdo a los proyectos, o constituir proyectos independientes.

En caso que el Oferente sea una Asociación de Empresas, si las obras que denuncia como antecedente las hubiera contratado como tal y con la misma integración podrá acreditar la información como perteneciente a ella para esta licitación; para los antecedentes aportados por los miembros de la Asociación que hubieran sido ejecutados por otra asociación en la que él fue miembro, se computará el valor del contrato ponderado por el porcentaje de participación del miembro en la asociación constructora de la obra.

- (c) Acreditar certificados de buen desempeño en las obras en que haya participado en los últimos diez años. El Contratante se reserva el derecho de indagar sobre los datos relativos al cumplimiento de los compromisos contractuales oportunamente asumidos por el Oferente. El Contratante podrá rechazar la oferta en caso de observar que el Oferente tuviese litigios pendientes con un posible impacto mayor al 50% de sus activos totales.
- (d) Contar con un Representante Técnico con cinco años de experiencia personal en obras de naturaleza y magnitud similares, durante por lo menos dos de los cuales la experiencia será como Representante Técnico y, además, con el siguiente personal clave:

Representante Técnico: Experiencia General (5 años), Específica (2 años)

Jefe de obra: Experiencia General (2 años), Específica (1 años)

Capataz General: Experiencia General (5 años), Específica (2 años)

- (e) Tener activos líquidos y/o acceso a créditos demostrables (p.e.: avales bancarios), libres de otros compromisos contractuales y excluyendo los anticipos a pagar bajo el Contrato, por un valor no menor a PESOS CINCO MILLONES TRESCIENTOS CATORCE MIL CUATROCIENTOS DIECISIETE CON SESENTA Y DOS CENTAVOS (\$ 5.314.417,62)
- (f) El Oferente o cualquiera de los integrantes de una asociación o grupo, deberá no estar inhabilitado por razones civiles o comerciales; no encontrarse comprendido en algunas de las causales de incompatibilidad para contratar con el Estado en general o con el Contratante en particular, conforme las normas vigentes. Estas inhabilidades también se aplicarán a aquellas empresas cuyos directores, síndicos o representantes legales, se encuentren comprendidos en dichas causales o se hubieran desempeñado como directores, síndicos, socios mayoritarios o representantes legales en sociedades que se encuentren comprendidas en dichos supuestos.
- (g) Antecedentes económicos financieros:
En base a la situación económico-financiera correspondiente a los estados contables de los tres últimos ejercicios, los requisitos mínimos de calificación para los siguientes indicadores serán:

17.1 (g) Índice de Liquidez Corriente:

ACTIVO CORRIENTE/PASIVO CORRIENTE *Mayor o igual a 1.40*

Índice de Margen de Utilidad antes de impuestos:

RESULTADO ANTES DE IMPUESTO A LAS GANANCIAS/INGRESOS TOTALES: *Mayor o igual a 0.08*

Índice de Solvencia:

ACTIVO TOTAL/PASIVO TOTAL: *Mayor a 1.50 (excluyente)*

Índice de Rotación de Activos:

TOTAL DE INGRESOS/ACTIVO TOTAL: *Mayor o igual que 1*

Los índices se calculan sobre el promedio de los últimos tres ejercicios.

El resultado del análisis de los índices deberá arrojar valores admisibles en por lo menos tres (3) de los (4) indicadores, cumpliendo con el **Índice de Solvencia** en forma excluyente.

En el caso en que el oferente sea una UTE o agrupación de colaboración empresaria, se calculará el puntaje individual de cada integrante de la UTE, en función de los Estados Contables requeridos. Posteriormente se afectará dicho puntaje con el porcentaje de participación de la empresa en la UTE y la suma de los valores así obtenidos será el puntaje de la UTE en el rubro.

17.2 Si el oferente fuera una Asociación de Empresas, los requisitos de calificación estipulados en el Apartado 1º del presente Anexo serán considerados en la siguiente forma:

- Para determinar el **V.A.D.** de la Asociación (17.1.a), se procederá a la suma de los **V.A.D.** de las empresas que integran la asociación debiendo cumplir con el 100% del requerimiento y además, se establece que para que pueda adjudicarse el Contrato al grupo o asociación, cada uno de los integrantes debe cumplir por lo menos con el 25% de los requisitos mínimos de **V.A.D.** para oferentes individuales, en tanto que uno de los integrantes debe cumplir como mínimo con el 40% de ellos.
- Para computar la experiencias en obras de naturaleza similar, como Contratista Principal (17.1.b), se exigirá que entre las experiencias presentadas por el conjunto de los integrantes de la Asociación se cumpla el requisito en no menos de dos (2) contratos con la exigencia estipulada en el 17.1.b. Complementariamente, cada uno de los integrantes deben aportar antecedentes en las proporciones estipuladas en el apartado anterior.
- El requisito de buen desempeño en las obras ejecutadas en los últimos 10 años (17.1.c) será exigido para cada una de las empresas que integran la asociación, ya sea que se trate de obras ejecutadas individualmente y/o en asociación con otras empresas.
- Para determinar el monto de los activos líquidos y/o acceso a Créditos de la Asociación (17.1.e), se sumarán los valores individuales de las empresas que integran la Asociación.
- Los requisitos establecidos en 17.1.c y 17.1.f, deberán ser cumplidos por cada uno de los integrantes de la Asociación en forma individual.
- En el caso que el oferente sea una UTE o agrupación de colaboración empresaria, se calculará el puntaje individual de cada integrante de la UTE, en función de los estados Contables requeridos. Posteriormente se afectará dicho puntaje con el porcentaje de participación de la empresa dentro de la UTE y la suma de los valores así obtenidos será el puntaje de la UTE en el rubro.

De no satisfacerse estas exigencias, se procederá al rechazo de la oferta presentada por la Asociación.

17.3 A fin de determinar el grado de cumplimiento de los requisitos de calificación por parte del Oferente, no se tomarán en cuenta la experiencia ni los recursos de los sub-contratistas.

18. PERÍODO DE VALIDEZ DE LAS OFERTAS

18.1 Garantía de Mantenimiento de la Oferta requerida - Período de Validez de Ofertas: **CIENTO VEINTE (120) DÍAS.**

19. GARANTÍA DE MANTENIMIENTO DE LA OFERTA

19.1 Monto Mínimo Garantía de mantenimiento de oferta: **PESOS CUATROCIENTOS CINCUENTA Y UN MIL SETECIENTOS VEINTICINCO CON CINCUENTA CENTAVOS (\$ 451.725,50).**

19.2 Otras garantías posibles son: dinero en efectivo o póliza de caución.

20. FORMATO Y FIRMA DE LA OFERTA

20.1 La oferta se presentará en ORIGINAL y DOS COPIAS debidamente identificadas.

20.2 Se deberá adjuntar documentación que acredite (Carta Poder o Acta de Directorio o Asamblea) la representación legal y técnica de los firmantes de la propuesta. Todas las hojas de la oferta deberán estar debidamente foliadas y firmadas por el representante del oferente.

D. PRESENTACIÓN Y APERTURA DE LAS OFERTAS

22. PLAZO PARA LA PRESENTACIÓN DE LAS OFERTAS

22.1 Para **Propósitos de Presentación de Ofertas** únicamente, la dirección del Contratante es:

Atención: **MESA DE ENTRADA DEL INSTITUTO PROVINCIAL DE LA VIVIENDA UNIDAD EJECUTORA DEL PROGRAMA (UEP) – PROMEBA IV**

Calle y N°: Julio A. Roca N° 55, Ciudad: Formosa, Provincia: Formosa

Código Postal: 3.600 País: **ARGENTINA**

Fecha límite para la presentación de Ofertas

Fecha: 22 de Agosto de 2016

Hora límite para la presentación de Ofertas

Hora: 10:00 hs.

No se encuentra previsto la recepción electrónica de ofertas.

22.2 Toda prórroga de fecha límite de presentación de oferta deberá contar con la No Objeción de la UCN.

25. APERTURA DE LAS OFERTAS

25.1 El Acto de Apertura se realizará en la siguiente dirección: Unidad Ejecutora Provincial – Calle y N°: Julio A. Roca N° 55, Ciudad: Formosa, Provincia: Formosa

Código Postal:3.600 País: **ARGENTINA**

Fecha: 23 Agosto de 2016

Hora: 10:00 hs.

25.3 La Carta Oferta y la Lista de Cantidades no deberán ir marcadas con las iniciales de los Representantes del Contratante que asistan a la apertura de ofertas.

25.4 El Acta de Apertura de Ofertas indicará el detalle de la documentación faltante y en ningún caso se rechazarán Ofertas en el Acto de Apertura, la justificación del rechazo estará informada en el Dictamen de la Comisión de Evaluación de las Ofertas designada.

No se dará vista de las ofertas a los proponentes.

E. EVALUACIÓN Y COMPARACIÓN DE LAS OFERTAS

30. INCONFORMIDADES NO SIGNIFICATIVAS

30.3 No aplica.

31. CORRECCIÓN DE ERRORES ARITMÉTICOS

31.1 No aplica.

La Corrección de errores aritméticos se efectuará de la siguiente manera:

- (a) cuando haya una discrepancia entre los montos expresados en números y en palabras, en todos los casos prevalecerá el monto indicado en palabras;
- (b) cuando haya una diferencia entre el precio unitario y el total del rubro que se obtiene multiplicando el precio unitario por la cantidad:
 - (i) en el Sistema de Contratación por Unidad de Medida, prevalecerá:
El Precio Unitario que se haya indicado a menos que, a criterio de la Comisión, fuera evidente que en dicho Precio Unitario se ha colocado mal la coma decimal, en cuyo caso prevalecerá el total del Rubro o Ítem indicado y corregirá el Precio Unitario.
 - (ii) en el Sistema de Contratación por Ajuste Alzado, prevalecerá:
El Precio Total del Rubro o Ítem indicado.
- (c) Cuando haya una discrepancia entre el Precio Total que surge de la sumatoria de la Planilla de Cotización y el monto total consignado en el Formulario de la Oferta:
 - (i) en el sistema de contratación por Unidad de Medida, prevalecerá:
El Precio Total que surge de la sumatoria de la Planilla de Cotización.
 - (ii) en el sistema de contratación por Ajuste Alzado, prevalecerá:
El Precio Total consignado en el Formulario de Oferta.

En estos casos el Contratante ajustará el Monto Total del Precio indicado en el Formulario de la Oferta conforme el procedimiento antes expresado para corregir los errores y con la anuencia del Oferente, se considerará el nuevo monto obligatorio para él. Si el Oferente no estuviera de acuerdo con el monto corregido, su Oferta será rechazada y podrá perder la Garantía de Mantenimiento de la Oferta.

32. CONVERSIÓN A UNA SOLA MONEDA

La Moneda de la Oferta será: la MONEDA DE LA REPÚBLICA ARGENTINA.

Para el caso de licitaciones de carácter internacional, la fuente a utilizar para la conversión de las diferentes monedas será: Tipo de Cambio Vendedor del Banco de la Nación Argentina y la fecha de la Tasa de Cambio será la del décimo (10) día hábil anterior al de la fecha de presentación de las Ofertas.

34. EVALUACIÓN DE LAS OFERTAS

34.5 No aplica.

35. COMPARACIÓN DE LAS OFERTAS

- 35.1** La comparación indicada se efectuará solo a nivel de precios, para determinar la oferta más baja a la que se le aplicarán los Criterios de Evaluación y Calificación que se indican en la Sección III.
- 35.2** El propósito de la evaluación de las calificaciones del Oferente que ha presentado la Oferta de Menor Precio y sus Propuestas Técnica y Económica cumplen en forma substancial con la totalidad de los requisitos técnicos, económicos y financieros establecidos, es establecer si ese Oferente, empresa, consorcio o unión transitoria de empresas, también cumplimenta los requisitos mínimos exigibles para poder resultar adjudicatario del Contrato de Obra, en todo lo relacionado con los factores de ponderación estipulados en la Sección III, Elegibilidad, Historial de Incumplimiento de Contratos, Situación Financiera y Experiencia. Dentro de cada uno de estos factores se definen los otros sub-factores que serán evaluados sobre la base de información suministrada por los Oferentes en Formularios de Oferta relacionados con Calificación o ante el requerimiento de aclaraciones por parte de la Comisión de Evaluación de las Ofertas.
- 35.3** El Contratante podrá declarar desierta la Licitación cuando ninguna de las Ofertas satisfaga las especificaciones o cuando se demuestre evidentemente que ha habido falta de competencia o colusión; también podrá, previa consulta con la UCN o el Banco según corresponda, rechazar todas las Ofertas si todos los montos de los Precios cotizados son superiores al Presupuesto Oficial, debidamente actualizado, en un porcentaje que así lo justifique.
- Asimismo, el Contratante podrá dejar sin efecto el Llamado a Licitación por decisión unilateral de su parte, contando previamente con la no objeción de la UCN y del Banco.

F. ADJUDICACIÓN DEL CONTRATO

39. NOTIFICACIÓN DE LA ADJUDICACIÓN

39.1 Adjudicación

La adjudicación se hará a la oferta evaluada como la más baja, que cumpla con los criterios de los documentos licitatorios.

Producido el informe o propuesta de adjudicación por la Comisión de Evaluación de las Ofertas, y una vez que la UCN -si así corresponde- haya manifestado que no tiene observaciones que hacer al mismo, se dictará el acto administrativo de adjudicación, el cual se comunicará formalmente a los oferentes, especificando que si algún oferente desea averiguar las razones por las cuales su oferta no fue seleccionada, debe solicitar una explicación al Comitente en el plazo de 5 días hábiles. El comitente debe proporcionar oportunamente una explicación de por qué la oferta no fue seleccionada. La contestación del comitente deberá contar con la no objeción de UCN.

Junto con la notificación de adjudicación se comunicarán al adjudicatario las observaciones a la propuesta de plan de trabajos y cronograma de inversiones a fin de que adecue el mismo para la firma del contrato.

La publicación en los sitios de internet de *United Nations Development Business* y del *Banco* se realizará únicamente para licitaciones Internacionales.

- 39.2** No aplica.

40. FIRMA DEL CONTRATO

- 40.1** No aplica.

- 40.2** No aplica.

40.3 Ajuste del Programa o Plan de Trabajos e Inversiones

El Adjudicatario presentará el Plan de Trabajos e Inversiones ajustado al calendario, dentro de los cinco (5) días hábiles administrativos contados a partir de la fecha de notificación de la Adjudicación, en los casos que el Contratante no formule observaciones al Plan propuesto, si éste hubiera formulado observaciones, el Adjudicatario deberá presentarlo adecuado al calendario y las observaciones del Contratante, en el término de siete (7) días hábiles.

En el mismo plazo el Adjudicatario podrá presentar sus objeciones a las observaciones formuladas por el Contratante, quien podrá modificar los ajustes solicitados otorgando otros siete (7) días hábiles para la adecuación y presentación del Plan de Trabajos e Inversiones. Además, el Plan de Trabajos deberá indicar claramente la tarea "Replanteo" y si la misma coincide o no con la fecha del Acta de Inicio de la Obra.

El Contratante aprobará el Plan de Trabajos e Inversiones presentado por el Adjudicatario con las correspondientes adecuaciones y este documento pasará a integrar los Documentos del Contrato a suscribir. Bajo ninguna circunstancia se procederá a la suscripción del Contrato por las partes si el Plan de Trabajos e Inversiones con las adecuaciones que correspondan y debidamente aprobado por el Contratante, no está incorporado a los Documentos del Contrato.

La aprobación del Plan de Trabajos e inversiones por el Contratante no libera a la empresa Contratista de sus obligaciones y responsabilidades directas con relación a la correcta terminación de la Obra en el plazo contractual establecido.

De no mediar acuerdo entre las partes sobre la adecuación del Plan, el Contratante, en consulta con la UCN o el Banco, según corresponda, podrá dejar sin efecto la Adjudicación sin consecuencias ni sanciones de ningún tipo para las partes, devolver la Garantía de Mantenimiento de la Oferta e iniciará el proceso de evaluación de la segunda Oferta de Menor Precio en el orden de mérito.

Si el Adjudicatario incumpliera los plazos establecidos para la presentación del Plan de Trabajos e Inversiones con las correspondientes adecuaciones, el Contratante podrá revocar la Adjudicación y ejecutar la Garantía de Mantenimiento de la Oferta.

En caso que la complejidad de la Obra lo justifique, el Contratante podrá ampliar los plazos estipulados en este Artículo o adelantar la notificación de las observaciones formuladas al Plan de Trabajos e Inversiones propuesto por el Adjudicatario y/o modificar los plazos estipulados.

40.4 Requisitos a cumplir por el Adjudicatario para la Firma del Contrato

Dentro de los veintiocho (28) días administrativos de notificado de la adjudicación y previo a la firma del contrato, el Adjudicatario deberá presentar la siguiente documentación:

- (a) constancias de cumplimiento de los requisitos estipulados en las IAO respecto de inscripciones y gravámenes locales. *[Detallar lo que corresponda en cada jurisdicción]*
- (b) garantía de cumplimiento del contrato, en un todo de acuerdo con lo estipulado en el punto 41 Garantía de Ejecución de la Sección I. IAO.
- (c) Plan de Trabajos y Cronograma de Inversiones aprobado, según lo estipulado en la cláusula anterior.

El incumplimiento de los requisitos anteriores en tiempo y forma, otorgará derecho al Contratante a optar por revocar la adjudicación y ejecutar la garantía de la oferta.

40.5 Revocación de la Adjudicación

Si dentro del plazo de treinta (30) días hábiles administrativos contados a partir de la fecha de notificación de la Adjudicación, el Adjudicatario no estuviere en condiciones de suscribir el Contrato, no concurriere al Acto de suscripción del mismo o no aceptara suscribirlo, el Contratante podrá revocar la Adjudicación sin intimación previa al Adjudicatario, proceder a la inmediata ejecución de la Garantía de Mantenimiento de la Oferta e iniciar el proceso de evaluación de la segunda Oferta de Menor Precio en el orden de mérito.

Esta decisión del Contratante no otorgará derecho a la empresa Adjudicataria a realizar ningún tipo de reclamo a la Administración como producto de esa circunstancia.

40.6 Formalización del Contrato

El Contrato será suscripto por el Adjudicatario y por un representante autorizado del Contratante, dentro de los cinco (5) días hábiles administrativos de la fecha de presentación, por parte del Adjudicatario, de los requisitos indicados en las subcláusulas (a), (b) y (c) de la Cláusula 40.4 de las DDL.

Toda la documentación, que integre el contrato, deberá ser firmada por las partes en el acto de suscribirlo. Una vez firmado el contrato, el Contratante entregará al Contratista, sin cargo, un ejemplar del Contrato y dos copias, autorizadas por el primero, de la totalidad de la documentación contractual.

El Contratista procederá al pago del sellado de ley que corresponde para el contrato en la jurisdicción del Contratante, debiendo presentar a este último la constancia de tal pago, para la prosecución del trámite administrativo.

SECCIÓN III
CRITERIOS DE EVALUACIÓN
Y CALIFICACIÓN

ÍNDICE SECCIÓN III

1. ORDEN DE EVALUACIÓN	1
1.1 Orden de mérito	1
1.2 Conversión a una sola moneda	1
2. EXAMEN PRELIMINAR DE LAS OFERTAS	1
Lista de chequeo de la Documentación	1
3. EVALUACIÓN DE LAS PROPUESTAS TÉCNICAS Y DE PRECIOS DE LAS OFERTAS	2
3.1 Evaluación de las Propuestas Técnicas	2
TABLA N°1 - Evaluación de las Propuestas Técnicas	2
3.2 Evaluación de las Propuestas de Precios	3
3.2.1 Corrección de errores	3
3.2.2 Evaluación	3
TABLA N°2 - Evaluación de las Propuestas de Precios	3
4. RESULTADO DE LA EVALUACIÓN DE LAS PROPUESTAS TÉCNICAS Y DE PRECIOS	4
5. EVALUACIÓN DE LAS CALIFICACIONES DEL OFERENTE	4
TABLA N°3 - Evaluación de las Calificaciones del Oferente	4
5.1 Resultado de la Evaluación de las Calificaciones del Oferente	5
5.2 Adjudicación Del Contrato	5

SECCIÓN III. CRITERIOS DE EVALUACIÓN Y CALIFICACIÓN

El Contratante designará, a los efectos de Evaluar las Ofertas y Calificar a los distintos oferentes, una Comisión de Evaluación de Ofertas integrada por representantes de la UEP y funcionarios de las partes intervinientes (Municipal/Provincial).

La Comisión de Evaluación de las Ofertas no podrá utilizar ningún otro factor, método o Criterio de Evaluación que no esté establecido en estos Documentos, ni tomar en cuenta el efecto estimado de las cotizaciones a futuro de las monedas extranjeras cotizadas como parte del Precio o las disposiciones relativas a los procedimientos de ajuste o actualización de Precios, aplicables durante el período de cumplimiento del Contrato.

La Comisión no dará a conocer información alguna acerca del análisis, aclaración y evaluación de las Ofertas, hasta que el Contratante haya anunciado la adjudicación del contrato.

La Comisión procederá a evaluar y comparar las Ofertas, para determinar la Oferta evaluada como la más baja que se ajusta substancialmente a la totalidad de los requisitos establecidos en los Documentos de Licitación, de acuerdo con el siguiente procedimiento:

1. ORDEN DE EVALUACIÓN

1.1 ORDEN DE MÉRITO

Se procederá a la Evaluación de todas las Ofertas Económicas y se seleccionará la oferta correspondiente al menor precio ofrecido en relación al Presupuesto Oficial. El orden de mérito de las Ofertas de Menor Precio a utilizar en el proceso de evaluación de las Ofertas, se determinará sumando al Precio Total de las Ofertas los Trabajos por Día y excluyendo los Imprevistos, si éstos estuvieran previstos en la Cláusula 12 de las IAO.

1.2 CONVERSIÓN A UNA SOLA MONEDA

La comparación de las ofertas se realizará sobre la base de montos de precio resultantes en moneda nacional, para lo cual se convertirán a una sola moneda las porciones de precio cotizadas en otras monedas, utilizando para ello la tasa de cambio tipo vendedor establecida por la fuente y en la fecha indicada en la Cláusula 32 de las IAO y DDL.

2. EXAMEN PRELIMINAR DE LAS OFERTAS

La Comisión de Evaluación de las Ofertas, conforme lo estipulado en la Cláusula 26 de las IAO, examinará las Ofertas para confirmar que están acompañadas de las garantías mínimas requeridas en los Documentos de Licitación y está completa la documentación solicitada con relación a los aspectos legales del Oferente.

LISTA DE CHEQUEO DE LA DOCUMENTACIÓN

FACTOR	SUBFACTOR	ACEPTABLE
ELEGIBILIDAD	Cumplimiento Cláusula 4.7.	SI <input type="checkbox"/> NO <input type="checkbox"/>
CARTA PRESENTACIÓN DE LA OFERTA	Aceptación Documentos de Licitación	SI <input type="checkbox"/> NO <input type="checkbox"/>
	Firmas de Representantes Legal y Técnico del Oferente	SI <input type="checkbox"/> NO <input type="checkbox"/>
	Aceptación del Ámbito Judicial	SI <input type="checkbox"/> NO <input type="checkbox"/>

LISTA DE CHEQUEO DE LA DOCUMENTACIÓN (continuación)

FACTOR	SUBFACTOR	ACEPTABLE
MANTENIMIENTO DE LA OFERTA	Declaración de Mantenimiento de la Oferta	SI <input type="checkbox"/> NO <input type="checkbox"/>
	Plazo de Validez de la Oferta	SI <input type="checkbox"/> NO <input type="checkbox"/>
	Elegibilidad de la Entidad Bancaria o la Compañía de Seguros que emite la Garantía de Mantenimiento de Oferta	SI <input type="checkbox"/> NO <input type="checkbox"/>
	Monto Mínimo Requerido para la Garantía	SI <input type="checkbox"/> NO <input type="checkbox"/>
	Plazo de la Garantía	SI <input type="checkbox"/> NO <input type="checkbox"/>
	Irrevocabilidad de la Garantía	SI <input type="checkbox"/> NO <input type="checkbox"/>
DATOS DEL PROPONENTE	Contrato Social -Empresa Única-	SI <input type="checkbox"/> NO <input type="checkbox"/>
	Convenio Constitutivo de Asociación (APCA)	SI <input type="checkbox"/> NO <input type="checkbox"/>
	Carta Poder	SI <input type="checkbox"/> NO <input type="checkbox"/>
	Constitución Domicilio Especial	SI <input type="checkbox"/> NO <input type="checkbox"/>
	Certificado Fiscal para Contratar o constancia de tramitación - RG AFIP N°135	SI <input type="checkbox"/> NO <input type="checkbox"/>

El Contratante podrá rechazar las Ofertas cuyas firmas o Garantías de Mantenimiento de Oferta, no cumplan en forma substancial con los requerimientos establecidos en los Documentos de Licitación o no sean elegibles de acuerdo a los puntos 4.7. y 4.8 de la Sección I.

3. EVALUACIÓN DE LAS PROPUESTAS TÉCNICAS Y DE PRECIOS DE LAS OFERTAS

3.1 EVALUACIÓN DE LAS PROPUESTAS TÉCNICAS

La evaluación de las Propuestas Técnicas se basará en la información suministrada por los Oferentes y la aplicación de los Factores de Evaluación estipulados en la Cláusula 34 de las IAO y los subfactores que a continuación se definen en la Tabla N°1:

TABLA N°1 - EVALUACIÓN DE LAS PROPUESTAS TÉCNICAS

FACTOR	SUBFACTOR	ACEPTABLE	
METODOLOGÍA DE EJECUCIÓN DE LA OBRA	Descripción de los Procesos de Ejecución de la Obra	SI <input type="checkbox"/> NO <input type="checkbox"/>	
	Organización del Sitio de la Obra (Obrador)	SI <input type="checkbox"/> NO <input type="checkbox"/>	
	Frentes de Trabajo	SI <input type="checkbox"/> NO <input type="checkbox"/>	
	Datos Garantizados	SI <input type="checkbox"/> NO <input type="checkbox"/>	
	Origen de los Bienes, Materiales, Equipos, Elementos de Construcción y Servicios Conexos	SI <input type="checkbox"/> NO <input type="checkbox"/>	
	Sistemas Constructivos [si correspondiera]	SI <input type="checkbox"/> NO <input type="checkbox"/>	
	Licencia de Uso Sistemas Patentados [si correspondiera]	SI <input type="checkbox"/> NO <input type="checkbox"/>	
ORGANIZACIÓN DEL OFERENTE	Organigrama de Conducción de la Obra	SI <input type="checkbox"/> NO <input type="checkbox"/>	
	Personal Clave	Representante Técnico: Experiencia General en Obras no menor a cinco (5) años y específica de dos (2) años	SI <input type="checkbox"/> NO <input type="checkbox"/>
		Jefe de Obra: Experiencia General en Obras no menor a dos (2) años y específica de un (1) año	SI <input type="checkbox"/> NO <input type="checkbox"/>
		Capataz: Experiencia General en Obras no menor a cinco (5) años y específica de dos (2) años	SI <input type="checkbox"/> NO <input type="checkbox"/>
	Equipos Clave Mínimos	SI <input type="checkbox"/> NO <input type="checkbox"/>	

TABLA N°1 - EVALUACIÓN DE LAS PROPUESTAS TÉCNICAS (continuación)

FACTOR	SUBFACTOR	ACEPTABLE	
PLAN DE TRABAJO DE LAS OBRAS Y CRONOGRAMA DE ACTIVIDADES	Plan de Trabajo	Secuencia Normal y Ordenada Avance Equilibrado y Cumplimiento Hitos parciales	SI <input type="checkbox"/> NO <input type="checkbox"/>
	Plan de Adquisiciones / Acopios, consistente		SI <input type="checkbox"/> NO <input type="checkbox"/>
	Plan de Incorporación del Personal. Especialidad y Cantidad		SI <input type="checkbox"/> NO <input type="checkbox"/>
	Plan de Incorporación de los Equipos Mecánicos		SI <input type="checkbox"/> NO <input type="checkbox"/>
	Plan de Incorporación de Subcontratos [si correspondiera]		SI <input type="checkbox"/> NO <input type="checkbox"/>
	Declaración Jurada de Conocimiento del Sitio de las Obras		SI <input type="checkbox"/> NO <input type="checkbox"/>
	Declaración de Origen de los Bienes		SI <input type="checkbox"/> NO <input type="checkbox"/>

3.2. EVALUACIÓN DE LAS PROPUESTAS DE PRECIOS

3.2.1 CORRECCIÓN DE ERRORES

Si se verifica que las ofertas contienen errores aritméticos, se corrigen de acuerdo a lo estipulado en la Cláusula 31 de las IAO.

3.2.2 EVALUACIÓN

A los fines de la comparación de las ofertas el presupuesto oficial será actualizado al mes anterior al de la apertura de Ofertas, mediante la expresión matemática del factor de redeterminación establecido en el anexo 2, sección VIII del presente pliego. De no contarse con los índices del INDEC correspondiente al mes anterior al de la apertura de oferta, para la actualización del presupuesto oficial se utilizarán los últimos índices publicados por dicho organismo. (En caso de efectuarse prórrogas al acto de apertura, se mantendrá - a los efectos de la actualización - la fecha indicada en la primera publicación).

La evaluación de las Propuestas de Precios se basará en la información suministrada por los Oferentes y la aplicación de los Factores de Evaluación estipulados en la Cláusula 34 de las IAO y los subfactores que a continuación se definen en la Tabla N°2:

TABLA N°2 - EVALUACIÓN DE LAS PROPUESTAS DE PRECIOS

FACTOR	SUBFACTOR	ACEPTABLE	
COTIZACIÓN DE LA OBRA	Cumple con los Requerimientos	SI <input type="checkbox"/> NO <input type="checkbox"/>	
	Rubros e Ítems, Completos	SI <input type="checkbox"/> NO <input type="checkbox"/>	
	Estructura, Equilibrada	SI <input type="checkbox"/> NO <input type="checkbox"/>	
	Coherencia con Presupuesto Oficial	SI <input type="checkbox"/> NO <input type="checkbox"/>	
	Resumen Monedas de Pago	SI <input type="checkbox"/> NO <input type="checkbox"/>	
	Anticipo Financiero y Acopios [si correspondiera]	SI <input type="checkbox"/> NO <input type="checkbox"/>	
ANÁLISIS DE PRECIOS	Completos	SI <input type="checkbox"/> NO <input type="checkbox"/>	
	Estructura, Equilibrada	SI <input type="checkbox"/> NO <input type="checkbox"/>	
	Costos y Rendimiento de la Mano de Obra, Consistente	SI <input type="checkbox"/> NO <input type="checkbox"/>	
	Costos de Materiales, Precios de Mercado	SI <input type="checkbox"/> NO <input type="checkbox"/>	
	Costos y Rendimiento de los Equipos, Consistente	SI <input type="checkbox"/> NO <input type="checkbox"/>	
CURVA DE INVERSIONES Y PLANIFICACIÓN FINANCIERA	Curva de Inversiones de la Obra	SI <input type="checkbox"/> NO <input type="checkbox"/>	
	Flujo de Caja Contractual Pro-Forma	SI <input type="checkbox"/> NO <input type="checkbox"/>	
	Recursos Financieros	Capital Operativo Mínimo	SI <input type="checkbox"/> NO <input type="checkbox"/>
		Crédito de una Entidad Bancaria o Financiera	SI <input type="checkbox"/> NO <input type="checkbox"/>

4. RESULTADO DE LA EVALUACIÓN DE LAS PROPUESTAS TÉCNICAS Y DE PRECIOS

El Dictamen de la Comisión de Evaluación de las Ofertas deberá fundamentar técnicamente su apreciación del resultado de la evaluación de las Propuestas Técnica y de Precios de la Oferta evaluada como la más baja e indicar si es procedente continuar el proceso con la evaluación de las Calificaciones de ese Oferente, porque se verificó el cumplimiento substancial de la totalidad de los requisitos técnicos, económicos y financieros establecidos, la compatibilidad del Precio con el costo estimado en el Presupuesto Oficial y la razonabilidad del Precio Total, los Precios Unitarios y la estructura técnica que conforma esos Precios.

Si la Oferta evaluada como la más baja resultara:

- (i) de un costo sustancialmente menor al costo de la obra estimado en el Presupuesto Oficial, de tal manera que el Contratante pueda inferir que el Oferente no podrá terminar la Obra en el plazo y condiciones establecidos, y/o
- (ii) estuviera significativamente desequilibrada la estructura de sus precios o los valores y rendimientos fijados en los Análisis de Precios, porque éstos no responden a los estándares reales de producción de la mano de obra y los equipos mecánicos propuestos en el Plan de Trabajo o los materiales, bienes, equipos y elementos de construcción a los precios de plaza.

El Dictamen de la Comisión recomendará al Contratante que la desestime y éste podrá rechazar la Oferta evaluada como la más baja.

5. EVALUACIÓN DE LAS CALIFICACIONES DEL OFERENTE

La evaluación de las Calificaciones del Oferente se basará en la información suministrada por los proponentes y la aplicación de los Factores de Evaluación estipulados en la Cláusula 34 de las IAO y los subfactores que a continuación se definen en la Tabla N°3:

TABLA N°3 - EVALUACIÓN DE LAS CALIFICACIONES DEL OFERENTE

FACTOR	SUBFACTOR	ACEPTABLE	
ELEGIBILIDAD	Nacionalidad del Oferente	SI <input type="checkbox"/> NO <input type="checkbox"/>	
	Nacionalidad de los Subcontratistas	SI <input type="checkbox"/> NO <input type="checkbox"/>	
	Conflicto de Interés	SI <input type="checkbox"/> NO <input type="checkbox"/>	
	Oferente Declarado Inelegible por el BID	NO <input type="checkbox"/>	
HISTORIAL DE INCUMPLIMIENTO DE CONTRATOS	Contratos No Cumplidos	Con el Contratante Incumplimientos en los Últimos Cinco Años NO <input type="checkbox"/>	
	Litigios Pendientes	Con el Contratante	SI <input type="checkbox"/> NO <input type="checkbox"/>
		Porcentaje de los Activos Totales	SI <input type="checkbox"/> NO <input type="checkbox"/>
SITUACIÓN FINANCIERA	Presentación de Balances Certificados	SI <input type="checkbox"/> NO <input type="checkbox"/>	
	Indicadores	Liquidez Activo a Corto Plazo / Pasivo a Corto Plazo = ó mayor de 1,40	SI <input type="checkbox"/> NO <input type="checkbox"/>
		Solvencia (EXCLUYENTE) Total Activo / Total Pasivo = ó Mayor a 1.50	SI <input type="checkbox"/> NO <input type="checkbox"/>
		Margen de Utilidad antes de impuestos Utilidades Antes de Impuestos / Total de Ingreso = ó mayor de 0,08	SI <input type="checkbox"/> NO <input type="checkbox"/>
		Rotación de Activos Total Ingresos / Activo Total Mayor o = que 1 (uno)	SI <input type="checkbox"/> NO <input type="checkbox"/>

TABLA Nº3 - EVALUACIÓN DE LAS CALIFICACIONES DEL OFERENTE (continuación)

FACTOR	SUBFACTOR	ACEPTABLE
ANTECEDENTES TÉCNICOS	Certificables	SI <input type="checkbox"/> NO <input type="checkbox"/>
	Experiencia General en Construcción de Obras en Últimos Diez (10) Años	SI <input type="checkbox"/> NO <input type="checkbox"/>
	Facturación Anual Media en Construcción de Obras: según Formulario 4.5, Sección IV.	SI <input type="checkbox"/> NO <input type="checkbox"/>
	Experiencia Específica en Ejecución, como mínimo de: Obras Similares por montos de Contrato = ó mayor de \$ VEINTICINCO MILLONES DOSCIENTOS NOVENTA Y SEIS MIL SEISCIENTOS VEINTISIETE CON OCHENTA Y NUEVE CENTAVOS (\$ 25.296.627,89)	SI <input type="checkbox"/> NO <input type="checkbox"/>
CAPACIDAD DE CONTRATACIÓN	1. Desempeño en los Últimos Diez (10) años Determinación de la Capacidad Ejecución Anualizada (CEA) CEA = Monto Total Certificado en Lapso 12 Meses Consecutivos X 1,5	SI <input type="checkbox"/> NO <input type="checkbox"/>
	2. Obras En Ejecución, Adjudicadas y Preadjudicadas Determinación del Compromiso de Obras (CO) CO = Monto Total de Ejecución Pendiente Anualizado	
	3. Volumen Anual Disponible (VAD) VAD = CEA – CO = ó mayor de \$ TREINTA Y SEIS MILLONES CIENTO TREINTA YOCHO MIL TREINTA Y NUEVE CON OCHENTA Y CUATRO CENTAVOS (\$ 36.138.039,84)	

5.1. RESULTADO DE LA EVALUACIÓN DE LAS CALIFICACIONES DEL OFERENTE

Si la oferta correspondiente al menor precio ofrecido no cumpliera lo requisitos precedentemente señalados se procederá a la evaluación de la segunda oferta en orden de prelación respecto al menor precio ofertado y así sucesivamente se aplicará el procedimiento en caso de que la segunda no cumpla con los requisitos licitatorios que permitan la adjudicación de las obras.

5.2. ADJUDICACIÓN DEL CONTRATO

La permanencia de la Elegibilidad y Calificación del Oferente, representa un requisito previo ineludible a la Adjudicación del Contrato a ese Oferente.

SECCIÓN IV
FORMULARIOS DE LICITACIÓN

ÍNDICE SECCIÓN IV

PRESENTACIÓN DE LA OFERTA, DATOS Y ANTECEDENTES DE LOS OFERENTES	
FORMULARIO 1 - CARTA PRESENTACIÓN DE LA OFERTA	1
FORMULARIO 2 - LISTA DE CANTIDADES Y PRECIOS	3
Formulario 2.1 - Planilla de Cotización (<i>adjunta en formato excel</i>)	3
Formulario 2.2 - Planilla Resumen de Monedas de Pago	4
FORMULARIO 3 - MANTENIMIENTO DE LA OFERTA	5
Formulario 3.1 - Declaración de Mantenimiento de la Oferta	5
Formulario 3.2 - Garantía de Mantenimiento de la Oferta - Bancaria	6
Formulario 3.3 - Garantía de Mantenimiento de la Oferta - Seguro de Caucción	8
FORMULARIO 4 - DATOS Y ANTECEDENTES DEL PROPONENTE	9
Formulario 4.1 - Datos y Antecedentes del Proponente	9
Formulario 4.2 - Historial de Incumplimiento de Contratos	11
Formulario 4.3 - Situación Financiera	12
Formulario 4.4 - Listado de Obras Ejecutadas	13
Formulario 4.5 - Facturación Anual Media en Construcción	14
Formulario 4.6 - Experiencia Específica en Construcción	15
Formulario 4.7 - Desempeño en los últimos 10 años	16
Formulario 4.8 - Obras en Ejecución y Adjudicadas	17
PROPUESTA TÉCNICA	18
FORMULARIO 5 - METODOLOGÍA DE EJECUCIÓN DE LA OBRA Y ORGANIZACIÓN DEL OFERENTE	18
Formulario 5.1 - Descripción de los Procesos de Ejecución de la Obra	18
Formulario 5.2 - Organización del Sitio de la Obra	19
Formulario 5.3 - Frentes de Trabajo	20
Formulario 5.4 - Organigrama de Conducción de la Obra	21
Formulario 5.5.a - Personal Clave	22
Formulario 5.5.b - Currículum Vitae del Personal Clave	23
Formulario 5.6 - Equipos Clave	24
Formulario 5.7 - Datos Garantizados	25
Formulario 5.8 - Sistema Constructivo	26
Formulario 5.9 - Licencia para el Uso de Sistemas Patentados	27
FORMULARIO 6 - PLAN DE TRABAJOS DE LAS OBRAS	28
Formulario 6.1 - Plan de Trabajos y Cronograma de Actividades	28
Formulario 6.2 - Plan de Adquisiciones / Plan de Acopios	29
Formulario 6.3 - Plan de Incorporación del Personal	30
Formulario 6.4 - Plan de Incorporación de los Equipos Mecánicos	31
Formulario 6.5 - Plan de Incorporación de los Subcontratos	32
Formulario 6.6 - Plan de Gestión Ambiental	33
FORMULARIO 7 - DECLARACIÓN JURADA DE CONOCIMIENTO DEL SITIO DE LA OBRA	34
FORMULARIO 8 - DECLARACIÓN DE ORIGEN DE LOS BIENES	35
FORMULARIO 9 - ANÁLISIS DE PRECIOS	36
Formulario 9.1 - Análisis de Precios	36
Formulario 9.2 - Planilla de Costo de Mano de Obra	37
Formulario 9.3 - Planilla de Costo de los Materiales	38
Formulario 9.4 - Planilla de Costo de los Equipos	39
Formulario 9.5 - Planilla de Cálculo de Coeficiente Resumen	40
FORMULARIO 10 - CURVA DE INVERSIONES - PLANIFICACIÓN FINANCIERA	41
Formulario 10.1 - Curva de Inversiones de la Obra	41
Formulario 10.2 - Flujo de Caja Contractual Pro Forma	42
Formulario 10.3 - Recursos Financieros para Ejecución Contrato - Capital Operativo	43
FORMULARIO 11 - TRABAJOS POR DÍA	44

FORMULARIO 1

CARTA PRESENTACIÓN DE LA OFERTA

Referencia: **Licitación Pública Nacional Nº 01/16**
REORDENAMIENTO URBANO Y OBRAS DE
INFRAESTRUCTURA PUBLICA Y PRIVADA -B°LAGUNA
SIAM -

A: INSTITUTO PROVINCIAL DE LA VIVIENDA - Unidad Ejecutora Provincial UEP- PROMEBA III , Provincia de Formosa, República Argentina, [día y mes] de 20...

A:

Nosotros, los abajo firmantes declaramos que:

Hemos examinado, sin tener reservas al respecto, el Documento de Licitación, incluidas las enmiendas emitidas de conformidad con las Instrucciones a los Oferentes (IAO 8)

(a) Ofrecemos ejecutar las siguientes obras de conformidad con el Documento de Licitación:

.....;
El precio total de nuestra Oferta, elaborado al mes anterior a la fecha de publicación de la licitación, según lo indicado en el punto 1.1. de la Sección II Datos de la Licitación, (mes anterior al de la apertura de oferta) excluido cualquier descuento ofrecido es; los descuentos ofrecidos y la metodología para aplicarlos son los siguientes

(b) Nuestra Oferta será válida por un período de días a partir de la fecha límite de presentación de las Ofertas estipulada en el Documento de Licitación; la Oferta será de carácter vinculante para nosotros y podrá ser aceptada por ustedes en cualquier momento antes de que venza dicho plazo;

(c) Si es aceptada nuestra Oferta, nosotros nos comprometemos a obtener una Garantía de Cumplimiento de conformidad con el Documento de Licitación;

(d) Nosotros, incluido cualquier subcontratista o proveedor para cualquier componente del contrato, tenemos o tendremos la nacionalidad de países elegibles, de conformidad con la Cláusula 4.1 de las Instrucciones a los Oferentes;

(e) Nosotros, incluido cualquier subcontratista o proveedor para cualquier componente del contrato, no tenemos ningún conflicto de intereses, de conformidad con lo dispuesto en la Cláusula 4.2 de las Instrucciones a los Oferentes;

(f) No estamos participando, como Oferentes ni como subcontratistas, en más de una Oferta en este proceso de Licitación, de conformidad con la Cláusula 4.2(e) de las Instrucciones a los Oferentes, salvo en lo atinente a las Ofertas alternativas presentadas de conformidad con lo dispuesto en la Cláusula 13 de las Instrucciones a los Oferentes;

(g) Nosotros, incluido cualquiera de nuestros subcontratistas o proveedores para cualquier componente de este contrato, no hemos sido declarados no elegibles por el Banco, en virtud de las leyes o la reglamentación oficial del país del Contratante ni en cumplimiento de una decisión del Consejo de Seguridad de las Naciones Unidas;

(h) No somos una entidad de propiedad del Estado/somos una entidad de propiedad del Estado pero reunimos los requisitos establecidos en la Cláusula 4.4 de las Instrucciones a los Oferentes^[1];

Hemos pagado o pagaremos las siguientes comisiones, primas o derechos en relación con el proceso de Licitación o la firma del contrato:

[1] El Oferente deberá indicar lo que corresponda.

Nombre del receptor	Dirección	Motivo	Monto
			[*]

[*] En caso de no haberse efectuado o de no corresponder pago alguno, indique "ninguna".

- (i) entendemos que esta Oferta, junto con la aceptación de ustedes por escrito incluida en su notificación de la adjudicación, constituirá un contrato obligatorio entre nosotros hasta que el contrato formal haya sido perfeccionado por las partes; y
- (j) entendemos que ustedes no están en la obligación de aceptar la Oferta evaluada como la más baja ni cualquier otra Oferta que reciban.
- (k) mediante estas comunicaciones certificamos que hemos tomado las medidas necesarias para asegurar que ninguna persona que actúe por nosotros o en nuestro nombre participamos en sobornos.
- (l) Manifestamos que (SI / NO) haremos uso de la opción de Anticipo Acotado establecida en la Sección VIII. 14.2.1 *(El oferente deberá indicar una de las opciones. En caso de optar por el SI, contemplarlo en el Formulario 10.2 Curva de inversiones, Planificación financiera, Flujo de Caja contractual).*
- (m) Manifestamos que (SI / NO) haremos uso de la opción de Régimen de Acopio establecida en la Sección VIII. 14.2.2 *(El oferente deberá indicar una de las opciones. En caso de optar por el SI, contemplarlo en los Formularios 10.2 Curva de inversiones, Planificación financiera, Flujo de Caja contractual y 6.2 Plan de Adquisiciones y Plan de Acopio.)*

Nombre Domicilio

En mi condición de

Firmado

Debidamente autorizado para firmar esta Oferta en nombre y representación de

.....

El [día] de [mes] de 20....

FORMULARIO 2
LISTA DE CANTIDADES Y PRECIOS

FORMULARIO 2.1
PLANILLA DE COTIZACIÓN

Referencia: Licitación Pública Nacional Nº 01/16
REORDENAMIENTO URBANO Y OBRAS DE
INFRAESTRUCTURA PUBLICA Y PRIVADA -B°LAGUNA
SIAM -

A: INSTITUTO PROVINCIAL DE LA VIVIENDA - Unidad Ejecutora Provincial UEP- PROMEBA III , Provincia de Formosa, República Argentina, [día y mes] de 20...

Planilla de Cotización

Ítem	Descripción	U.	Cant.	\$ Unitario	\$ Subítem	\$ ítem	% ítem s/Rubro	\$ Rubro
A	OBRAS ESPECIFICAS							
A.1	Sistema de Abastecimiento de Agua Potable							
A.1.1	Cañerías de distribución							
A.1.1.10	Excavación de zanja en terreno de cualquier categoría	m3	1419,60					
A.1.1.20	Tapado y compactación de zanja	m3	1916,43					
A.1.1.31	Prov. y coloc. cañerías PVC 75 mm	ml	1143,00					
A.1.2	Válvulas							
A.1.2.11	Prov. y coloc. V.E. 75 mm, incluye construcción de cámara	U	1,00					
A.1.2.20	Prov. y coloc. V. de limpieza incluye construcción de cámara	U	1,00					
A.1.3	Hidrantes							
A.1.3.11	Prov. y coloc. hidrante 75 mm, incluye construcción de cámara	U	2,00					
A.2	Conexiones domiciliarias de agua a red							
A.2.1	Conexión de agua							
A.2.1.10	Ejecución de conexión domiciliaria de agua	U	107,00					
A.2.1.20	Provisión y colocación de medidor.	U	107,00					
A.3	Sistema de Desagües Cloacales							
A.3.1	Cañerías							
A.3.1.10	Excavación de zanja en terreno de cualquier categoría.	m3	2430,00					
A.3.1.20	Tapado y compactación de zanja.	m3	3280,50					
A.3.1.30	Prov. y coloc. cañerías PVC 110 mm	ml	60,00					
A.3.1.31	Prov. y coloc. cañerías PVC 160 mm	ml	1200,00					
A.3.2	Bocas de Registro							
A.3.2.10	Excavación en terreno de cualquier categoría	m3	51,44					
A.3.2.20	Ejecución de boca de registro en vereda h menor 2,50 m	U	17,00					
A.3.2.24	Ejecución de boca de registro para EELC	U	1,00					

A.3.2.25	Prov., coloc. y montaje de electroobomba s/especificaciones p/ cámara EELC	U	2,00					
A.3.2.26	Provisión, colocación y montaje tablero electrico s/especificaciones p/ EELC	U	1,00					
A.3.3	Cámaras de limpieza							
A.3.3.10	Excavación en terreno de cualquier categoría	m3	1,98					
A.3.3.20	Ejecución cámara de limpieza	U	4,00					
A.3.4	Limpieza y desobstrucción cañerías	GL	1,00					
A.4	Conexiones domiciliarias de cloaca a red							
A.4.1	Conexión cloacal							
A.4.1.10	Ejecución de conexión domiciliaria cloacal	U	107,00					
A.5	Sistema de Desagües Pluviales							
A.5.1	Cordón cuneta							
A.5.1.13	Ejecución de cordón de contención de hormigón de 0,15 x 0,25 m	ml	200,00					
A.5.2	Badén							
A.5.2.10	Ejecución de Badén de hormigón	m2	100,00					
A.5.4	Desagüe pluvial por conducto							
A.5.4.10	Excavación de zanja en terreno de cualquier categoría.	m3	101,00					
A.5.4.20	Tapado y compactación de zanja.	m3	93,00					
A.5.4.32	Prov. y coloc. de caños de 600 mm	ml	93,00					
A.5.5	Cámaras de Inspección y Sumideros							
A.5.5.20	Ejecución de sumideros Tipo 1	U	6,00					
A.5.5.23	Ejecución de Cámara de enlace	U	3,00					
A.5.5.24	Arreglo y puesta en fucionamiento compuerta Conducto pluvial s/Av. Pueyrredón	gl	1,00					
A.6	Red Vial							
A.6.1	Tareas previas							
A.6.1.10	Apertura de calles.	m2	8520,00					
A.6.1.20	Preparación de terreno. Compactación de subrasante	m2	6100,00					
A.6.1.21	Saneamiento	m3	4800,00					
A.6.2	Calzadas							
A.6.2.20	Suelo cemento	m2	6100,00					
A.6.2.30	Suelo cal	m2	6100,00					
A.6.2.80	Hormigón	m2	5452,01					
A.6.2.90	Pavimento articulado	m2	550,00					
A.7	Red Primaria de Media Tensión							
A.7.1	Estructura de sostén							
A.7.1.10	Prov. y montaje de columna de H A	U	21,00					
A.7.2	Conductores							
A.7.2.10	Prov. y coloc. de cables aéreos preensamblados	ml	1420,00					
A.8	Subestación Transformadora							

A.8.1	Estructura de sostén						
A.8.1.10	Provisión y montaje de columnas o postes	U	2,00				
A.8.2	Transformador						
A.8.2.10	Provisión y montaje de transformador	U	2,00				
A.9	Red Eléctrica y Alumbrado Público						
A.9.1	Estructura de sostén						
A.9.1.10	Provisión y montaje de columna de H A	U	21,00				
A.9.1.20	Provisión y montaje de poste de eucalipto creosotado	U	30,00				
A.9.1.30	Provisión y montaje de columna metálica recta	U	21,00				
A.9.2	Conductores						
A.9.2.10	Provisión y colocación de cables aéreos preensamblados	ml	1610,00				
A.9.3	Tablero de Alumbrado Público						
A.9.3.10	Tablero de Alumbrado Público	U	1,00				
A.9.4	Luminarias						
A.9.4.10	Provisión y colocación de luminarias de vapor de mercurio	U	21,00				
A.10	Conexión Domiciliaria de electricidad a red						
A.10.1	Conexión eléctrica						
A.10.1.10	Prov. y coloc. de pilares de acometida	U	107,00				
A.10.1.20	Provisión y colocación fusibles, medidor y conexión a red domiciliaria	U	107,00				
A.13	Red Peatonal						
A.13.1	Tratamiento base						
A.13.1.10	Base de suelo enriquecido	m2	2840,00				
A.13.2	Vereda						
A.13.2.10	Ejecución de contrapiso de hormigón fratasado	m2	2840,00				
A.13.2.50	Rampas para discapacitados	U	30,00				
C	OBRAS DE EQUIPAMIENTO URBANO						
C.1	Contenedores						
C.1.1	Contenedores de residuos						
C.1.1.10	Prov. y colocación de contenedores domiciliarios de residuos	U	107,00				
C.2	Señalética urbana						
C.2.1	Nomencladores urbanos						
C.2.1.10	Prov. y coloc. de indicadores de calles	U	12,00				
C.2.1.11	Prov. y coloc. de indicadores de parada de colectivo	U	2,00				
C.2.1.12	Prov. y coloc. de número domiciliario	U	107,00				
C.3	Referencias urbanas						
C.3.1	Elementos iconográficos						
C.3.1.30	Provisión y colocación de Placa de bronce	U	1,00				

C.3.1.40	Provisión y colocación de indicador de referencia histórica o publicitaria	U	2,00					
C.4	Refugios							
C.4.1	Paradas de colectivos							
C.4.1.10	Ejecución de refugios en paradas de colectivos	U	2,00					
E	OBRAS DE MITIGACION							
E.5	Defensa Contra Inundaciones y/o Aluviones							
E.5.1	Terraplén (385m sobre riacho seis)							
E.5.1.10	Ejecución relleno y terraplén con suelo seleccionado y compactación especial	m3	18350,00					
E.5.1.20	Cobertura con suelo vegetal	m3	4662,00					
E.7	Obras Estabilizadoras de Taludes							
E.7.1	Movimiento de suelos							
E.7.1.10	Preparación y compactación del terreno.	m2	4620,00					
E.7.2	Revestimientos de taludes							
E.7.2.20	Coberturas Verdes	m2	4620,00					
E.8	Obras de Protección							
E.8.2	Barandas de protección							
E.8.2.10	Construcción y colocación de barandas de protección	ml	385,00					
E.13	Obras de Cicatrización							
E.13.1	Remediación del suelo							
E.13.1.10	Extracción de suelo	m3	2300,00					
E.13.1.20	Transporte y tratamiento	m3	2300,00					
E.13.1.30	Relleno de suelo vegetal	m3	1800,00					
E.13.1.40	Demolición de viviendas, letrinas, veredas, etc. (10 viviendas p/apertura de pasaje)	Gl	1,00					
E.13.1.50	Retiro y transporte de escombros	Gl	1,00					
E.13.4	Senderos							
E.13.4.20	Ejecución de senderos de hormigón fratasado	m2	3224,00					
E.13.5	Bancos							
E.13.5.10	Construcción de bancos de plaza	U	20,00					
E.13.5.20	Mesas y asientos de HºAº	U	5,00					
E.13.6	Alumbrado Paseo Peatonal							
E.13.6.10	Prov. y coloc. de cables subterráneos	ml	620,00					
E.13.6.20	Tablero de Alumbrado Público	U	2,00					
E.13.6.31	Provisión y colocación de luminarias de vapor de sodio c/brazo	U	25,00					
F	OBRAS ESPECIALES							
F.4	Demolición de Viviendas							
F.4.1	Demolición y retiro de viviendas existentes							
F.4.1.10	Demolición de viviendas existentes	un	50,00					

F.4.1.20	Retiro de escombros	un	50,00					
G	OBRAS DE INFRAESTRUCTURA PRIVADA - CONEXIONES INTRALOTE							
G.1	Abastecimiento de agua							
G.1.1	Conexión de agua							
G.1.1.10	Conexión de cocina	U	107,00					
G.1.1.20	Conexión de baño	U	107,00					
G.1.1.30	Provisión y colocación de tanque de reserva / cañería de alimentación y distribución	U	107,00					
G.2	Conexión cloacal a red							
G.2.1	Conexión cloacal							
G.2.1.10	Camara de inspección	U	107,00					
G.2.1.20	Araña sanitaria	U	107,00					
G.2.1.30	Cañería de interconexión	U	107,00					
G.2.1.40	Prov. y coloc. de inodoro	U	107,00					
G.3	Conexión eléctrica a red							
G.3.1	Conexión eléctrica							
G.3.1.10	Tablero general / seccional - térmicas y disyuntor	U	107,00					
G.3.1.20	Cableado de pilar a tablero	U	107,00					
G.5	Módulo de materiales (para muro de máx. 10m2 y contrapiso de máx. 6m2)							(mejoramiento previsto para 20 casas)
G.5.1	Estructura resistente							
G.5.1.10	Movimiento de suelos para fundaciones	m3	13,20					
G.5.1.30	Encadenado inferior H A	m3	12,00					
G.5.1.50	Pilotines de H A	m3	1,20					
G.5.2	Mampostería							
G.5.2.20	Ladrillo cerámico portante 0,12	m2	200,00					
G.5.3	Contrapiso							
G.5.3.10	Contrapiso de hormigón	m2	120,00					
G.5.3.20	Banquina bajo mesada de cocina	m2	15,00					
G.5.3.30	Carpeta de nivelación / hidrófuga	m2	120,00					
G.5.4	Capa aisladora							
G.5.4.10	Capa aisladora cajón p/muros	m2	200,00					
G.5.5	Revoques y revestimientos							
G.5.5.10	Exterior hidrófugo, grueso y fino.	m2	200,00					
G.5.5.20	Interior hidrófugo, grueso y fino.	m2	200,00					
G.5.5.40	Grueso bajo revestimiento	m2	160,00					
G.5.6	Carpinterías (max. 1 unidad)							
G.5.6.30	Prov. y coloc. de ventana / ventiluz de aluminio	U	20,00					
G.5.6.40	Prov. y coloc. de vidrios	m2	20,00					

TOTAL

SON PESOS:

Esta planilla es una muestra de la adjuntada al Pliego en formato excel.

FORMULARIO 2
LISTA DE CANTIDADES Y PRECIOS

FORMULARIO 2.2
PLANILLA RESUMEN DE MONEDAS DE PAGO

Referencia: **Licitación Pública Nacional Nº 01/16**
REORDENAMIENTO URBANO Y OBRAS DE
INFRAESTRUCTURA PUBLICA Y PRIVADA -B°LAGUNA
SIAM -

A: INSTITUTO PROVINCIAL DE LA VIVIENDA - Unidad Ejecutora Provincial UEP- PROMEBA III , Provincia de Formosa, República Argentina, [día y mes] de 20...

Denominación de la Moneda de Pago	A	B	C	D
	Monto de la moneda	Tasa de cambio moneda nacional/ unidad de moneda extranjera	Equivalente en moneda nacional $C = A \times B$	Porcentaje del Precio Neto de la Oferta (PNO) $\frac{100 \times C}{PNO}$
Moneda Nacional		1,00		
Moneda extranjera N°1				
Moneda extranjera N°2				100,00
Moneda extranjera N°3				
Precio Neto de la Oferta				
PRECIO DE LA OFERTA				

.....

Firma/s del Representante Legal y el Representante Técnico de la empresa Oferente

El/los suscripto/s:

Debidamente autorizado/s, para firmar la Oferta por y en nombre de:

.....
 Ciudad de, Provincia de, Argentina, [día] de [mes] de 20....

FORMULARIO 3
MANTENIMIENTO DE LA OFERTA

FORMULARIO 3.1
DECLARACIÓN DE MANTENIMIENTO DE LA OFERTA

Referencia: **Licitación Pública Nacional N° 01/16
REORDENAMIENTO URBANO Y OBRAS DE
INFRAESTRUCTURA PUBLICA Y PRIVADA -B°LAGUNA
SIAM -**

A: INSTITUTO PROVINCIAL DE LA VIVIENDA - Unidad Ejecutora Provincial UEP- PROMEBA III, Provincia de Formosa, República Argentina, [día y mes] de 20...

La empresa representada legal y técnicamente por el/los Señor/es , abajo firmantes, con domicilio especial en la calle , n°....., de la ciudad de , Provincia de , declara por medio de la presente que conviene en mantener su Oferta, para la realización de las Obras objeto de la Licitación Pública N° 01/16 - **REORDENAMIENTO URBANO Y OBRAS DE INFRAESTRUCTURA PUBLICA Y PRIVADA - B°LAGUNA SIAM -**, llamada por la INSTITUTO PROVINCIA DE LA VIVIENDA - UNIDAD EJECUTORA PROVINCIAL (UEP) PROMEBA III de la Provincia de FORMOSA, durante un plazo de [Indicar plazo en números y letras] días, según lo dispuesto en la Cláusula 18 de las IAO, de los Documentos de Licitación, correspondientes a la Licitación Pública Nacional de la referencia.

.....

Firma/s del Representante Legal y el Representante Técnico de la empresa Oferente

El/los suscripto/s:

Debidamente autorizado/s, para firmar la Oferta por y en nombre de:

Ciudad de , Provincia de , Argentina, [día] de [mes] de 20....

FORMULARIO 3
MANTENIMIENTO DE LA OFERTA

FORMULARIO 3.2
**GARANTÍA DE MANTENIMIENTO
DE OFERTA - BANCARIA**

Referencia: **Licitación Pública Nacional N° 01/16
REORDENAMIENTO URBANO Y OBRAS DE
INFRAESTRUCTURA PUBLICA Y PRIVADA -B°LAGUNA
SIAM -**

Por cuanto, [nombre del Oferente] (en adelante denominado "el Oferente") ha presentado oferta el [fecha] para la construcción de..... [nombre del Contrato] (en adelante denominada "la Oferta").

Por este instrumento, dejamos constancia que [nombre del Banco] [nombre del país] con domicilio legal en, (en adelante denominado "el Banco") hemos contraído una obligación con la [nombre del Contratante], (en adelante denominado "el Contratante"), por la suma de [indicar monto en números y letras], a cuyo pago en legal forma a la mencionada el Contratante el propio Banco, sus sucesores y cesionarios se obligan por el presente documento.

Otorgada y firmada por el Garante el del mes de de 20...

Esta obligación está sujeta a las siguientes condiciones:

- (1) Si, con posterioridad a la apertura de las ofertas, el Oferente incurre en algunas de las causales estipuladas en los documentos de licitación, en particular si retira su oferta durante el período de validez de la misma; o
- (2) Si, el Oferente después de haber sido notificado de la aceptación de su Oferta por el Contratante durante el período de validez de la misma:
 - (a) no firma o rehúsa firmar el Contrato a solicitud del Contratante conforme a lo previsto en las Instrucciones a los Oferentes; o
 - (b) no presenta o rehúsa presentar la Garantía de Cumplimiento, de acuerdo con lo establecido en las Instrucciones a los Oferentes; o
 - (c) no acepta las correcciones del Precio de la Oferta, de acuerdo a la cláusula 27 de las Instrucciones a los Oferentes.

Nos comprometemos a pagar al Contratante el monto antes mencionado al momento de recibir su primer requerimiento por escrito, sin necesidad de justificación, siempre que en el mismo la Contratante deje constancia de que el monto reclamado se le adeuda por haberse producido condiciones mencionadas, e indique específicamente cual o cuales de ellas han ocurrido.

La presente Garantía tendrá vigencia inclusive, hasta la fecha que sea sesenta días posterior al vencimiento del plazo para la presentación de las ofertas que se haya estipulado en las Instrucciones a los Oferentes, o el que resulte de prórrogas concedidas por el Contratante a tales efectos.

Por el presente documento, se invalida la necesidad de toda notificación al Banco con respecto de dichas prórrogas. Todo requerimiento relativo a esta Garantía deberá ser recibido por el Banco a más tardar en la fecha mencionada.

Fecha: Firmado por el Banco

El/los suscripto/s:

Debidamente autorizado/s, para firmar la Oferta por y en nombre de: [el Banco]

Dirección real:

Ciudad de, Provincia de, Argentina, [día] de [mes] de 20....

FORMULARIO 3
MANTENIMIENTO DE LA OFERTA

FORMULARIO 3.3
GARANTÍA DE MANTENIMIENTO DE OFERTA
SEGURO DE CAUCIÓN^[1]

Referencia: Licitación Pública Nacional N° 01/16
REORDENAMIENTO URBANO Y OBRAS DE
INFRAESTRUCTURA PÚBLICA Y PRIVADA -B°LAGUNA
SIAM -

PÓLIZA DE SEGURO DE CAUCIÓN
MANTENIMIENTO DE LA OFERTA

Condiciones Particulares

Póliza N°

..... [nombre de la Compañía aseguradora], con domicilio en, en su carácter de Fidor Solidario, con renuncia a los beneficios de excusión y división y con arreglo a las Condiciones Generales que forman parte de esta Póliza y a las particulares que se detallan asegura a [nombre del Contratante], con domicilio en, el pago de hasta la suma de [monto asegurado en números y en letras], que resulte adeudarle [nombre del Contratista], con domicilio en, por afectación de la Garantía, que de acuerdo a las bases de la Licitación y el Contrato, está obligado a constituir según el objeto que se indica en las Condiciones Generales integrantes de esta Póliza.

Objeto de la licitación:

El presente Seguro regirá desde la cero hora del día hasta la extinción de las obligaciones del Tomador cuyo cumplimiento cubre.

.....
Fecha y lugar

.....
[Firma y sello de la Aseguradora]

Certificación notarial de las firmas de los otorgantes
Ciudad de, Provincia de, Argentina, [día] de [mes] de 20.....

[1] Sólo se utilizarán textos de póliza aprobados por la Superintendencia de Seguros de la Nación.

FORMULARIO 4
DATOS Y ANTECEDENTES DEL PROPONENTE

FORMULARIO 4.1
DATOS DEL PROPONENTE ^[1]

Referencia: **Licitación Pública Nacional N° 01/16
REORDENAMIENTO URBANO Y OBRAS DE
INFRAESTRUCTURA PUBLICA Y PRIVADA -B°LAGUNA
SIAM -**

A: INSTITUTO PROVINCIAL DE LA VIVIENDA - Unidad Ejecutora Provincial UEP- PROMEBA III, Provincia de Formosa, República Argentina, [día y mes] de 20....

Nombre legal del Oferente:
En el caso de ser una APCA, nombre legal de cada miembro:
País de constitución actual o previsto del Oferente:
Año de constitución efectivo o previsto del Oferente:
Domicilio Legal del Oferente, en el país de constitución:
Domicilio Especial, constituido en: [completar lo que corresponda]
Tipo de Sociedad:
Antigüedad de la sociedad con su denominación actual: [Si corresponde, indicar si es continuadora de otra sociedad]
Inscripción en el Registro Público de Comercio de ^[2] : [la UEP/UEM completará el Registro que corresponda]
Inscripción en el Registro Nacional de Industrias de la Construcción de ^[2] : [la UEP/UEM completará el Registro que corresponda]
Caracterización del mandato otorgado a favor de los firmantes de la Propuesta y demás Representantes Legal y Técnico del Oferente:
Información sobre el Representante Legal del Oferente
Nombre:
Dirección:
Números de teléfono y fax:
Dirección de correo electrónico:
Información sobre el Representante Técnico del Oferente
Nombre:
Profesión:
Matrícula Profesional:
Dirección:
Números de teléfono y fax:
Dirección de correo electrónico:

[1] Información sobre el Oferente y para cada Miembro de una APCA, conforme a la Cláusula 11 de las IAO.

[2] Las firmas de otras provincias y/o extranjeras deberán inscribirse en el Registro de Licitadores de la provincia/municipalidad que corresponda (la UEP/UEM en cada caso completará lo que corresponda) sólo en el caso de resultar adjudicatarias, para lo cual dispondrán de un plazo de hasta 30 (treinta) días corridos, contados a partir de la fecha de recepción de la Notificación de Adjudicación. Su incumplimiento las inhabilitará para la firma del Contrato.

Se adjuntan copias de los originales de los siguientes documentos:

1. En caso de tratarse de una entidad única, Convenio Constitutivo o Documentos de Constitución de la persona jurídica arriba mencionada, conforme a lo previsto en la Sección 4 Formulario 4.1.
2. Carta de autorización para representar a la persona jurídica o APCA arriba indicadas, de conformidad con la Cláusula 11.1(e) Sección I de las IAO.
3. Para las APCA, Carta de Intención de crear una entidad de ese género, o Convenio Constitutivo de la misma, de conformidad con la Cláusula 11.2 de la Sección I de las IAO.

.....

Firma del Representante Legal de la empresa Oferente

El/los suscripto/s:

.....

Debidamente autorizado/s, para firmar la Oferta por y en nombre de:

.....

Ciudad de, Provincia de, Argentina, [día] de [mes] de 20....

.....

FORMULARIO 4
DATOS Y ANTECEDENTES DEL PROPONENTE

FORMULARIO 4.2
HISTORIAL DE INCUMPLIMIENTO DE CONTRATOS [1]

Referencia: Licitación Pública Nacional Nº 01/16
REORDENAMIENTO URBANO Y OBRAS DE
INFRAESTRUCTURA PUBLICA Y PRIVADA -B°LAGUNA
SIAM -

A: INSTITUTO PROVINCIAL DE LA VIVIENDA - Unidad Ejecutora Provincial UEP- PROMEBA
III, Provincia de Formosa República Argentina, [día y mes] de 20....

Contratos no cumplidos de conformidad con la Sección III. Criterios de Evaluación

- No se produjo ningún incumplimiento contractual durante el período estipulado, de conformidad con el Sub Factor de la Sección III, Criterios de Evaluación.

Litigios pendientes de conformidad con la Sección III. Criterios de Evaluación

- No existe ningún Litigio pendiente, de conformidad con el Subfactor de la Sección III, Criterios de Evaluación.
- Litigios Pendientes, de conformidad con el Subfactor de la Sección III, Criterios de Evaluación, como se indica a continuación:

Año	Resultado como porcentaje de los activos totales	Identificación del Contrato	Monto Total del Contrato (valor actual, equivalente U\$S)
		Identificación del Contrato: Nombre del Contratante: Dirección del Contratante: Asunto en disputa:	
		Identificación del Contrato: Nombre del Contratante: Dirección del Contratante: Asunto en disputa:	
		Identificación del Contrato: Nombre del Contratante: Dirección del Contratante: Asunto en disputa:	

[Marque los casilleros que corresponda y complete la información requerida]

.....
Firma del Representante Legal de la empresa Oferente

El/los suscripto/s:

.....
Debidamente autorizado/s, para firmar la Oferta por y en nombre de:

.....
Ciudad de, Provincia de, Argentina, [día] de [mes] de 20....

[1] Información a ser completada por el Oferente y cada Miembro de la APCA.

**FORMULARIO 4
DATOS Y ANTECEDENTES DEL PROPONENTE**

**FORMULARIO 4.3
SITUACIÓN FINANCIERA ^[1]**

Referencia: **Licitación Pública Nacional Nº 01/16
REORDENAMIENTO URBANO Y OBRAS DE
INFRAESTRUCTURA PUBLICA Y PRIVADA -B°LAGUNA
SIAM -**

A: INSTITUTO PROVINCIAL DE LA VIVIENDA - Unidad Ejecutora Provincial UEP- PROMEBA III, Provincia de Formosa, República Argentina, [día y mes] de 20....

Información financiera	Información histórica correspondiente a los tres (3) años anteriores a la fecha de apertura					
	Año 1	Año 2	Año 3	Año n	Promedio	Coefficiente Medio
Información del Balance						
Total del Pasivo (TP)						Coefficiente TA/TP
Total del Activo (TA)						
Patrimonio Neto (PN)						PN
Activo Corriente (AC)						Coefficiente AC/PC
Pasivo a Corto Plazo (PC)						
Información tomada del Estado de Resultados						
Total Ingresos (TI)						Coefficiente UAI/TI
Utilidades antes de Impuestos (UAI)						
Rotación de Activos						Coefficiente Total Ingresos / AT

- Se adjuntan copias de estados financieros (balances, incluidas todas las notas relacionadas con éstos y estados de resultados), correspondientes a los ejercicios requeridos, los cuales cumplen con las siguientes condiciones:
- Deben reflejar la situación financiera del Oferente o del miembro integrante de una APCA y no de una sociedad matriz u otra perteneciente al mismo grupo.
 - Los estados financieros históricos deben estar auditados por un contador certificado.
 - Los estados financieros históricos deben estar completos, incluidas todas las notas a los estados financieros.
 - Los estados financieros históricos deben corresponder a períodos contables ya completados y auditados [no se solicitarán ni aceptarán estados financieros de períodos parciales].

.....
Firma del Representante Legal de la empresa Oferente

El/los suscripto/s:

Debidamente autorizado/s, para firmar la Oferta por y en nombre de:

Ciudad de, Provincia de, Argentina, [día] de [mes] de 20....

[1] Información a ser completada por el Oferente y cada Miembro de la APCA.

**FORMULARIO 4
DATOS Y ANTECEDENTES DEL PROPONENTE**

**FORMULARIO 4.4
LISTADO DE OBRAS EJECUTADAS ^[1]**

Referencia: **Licitación Pública Nacional N° 01/16
REORDENAMIENTO URBANO Y OBRAS DE
INFRAESTRUCTURA PUBLICA Y PRIVADA -B°LAGUNA
SIAM -**

A: INSTITUTO PROVINCIAL DE LA VIVIENDA - Unidad Ejecutora Provincial UEP- PROMEBA III, Provincia de Formosa, República Argentina, [día y mes] de 20....

Ubicación (a)	Denominación (b)	Contratante (c)	Monto Contractual		Fecha Terminación		Personería (d)	Observaciones
			Original	Final	Original	Final		

Para completar el cuadro se deberá:

- 1) Incluir las obras ejecutadas cuya fecha de terminación real haya operado en los últimos diez (10) años, entendiéndose como terminación real a aquella en que se haya suscripto el acta de recepción provisoria.
- 2) Clasificar las obras que se incluyen en:
 - (i) Similares y de magnitud técnica equivalente a la obra que se licita.
 - (ii) Otras obras.
- 3) Adjuntar para cada obra las siguientes referencias:
 - (a) Localidad, provincia y país donde se encuentre ubicada la obra.
 - (b) Memoria descriptiva de los aspectos principales de la obra, del equipamiento y demás recursos utilizados.
 - (c) Dirección y teléfono del Contratante.
 - (d) Personería legal del Contratista, mediante indicación de:
 - (i) El contratista como empresa individual
 - (ii) El contratista como empresa asociada a una UTE, adjuntando el instrumento legal de asociación en el que conste el porcentaje de participación del oferente en la misma.

De cada obra el oferente deberá presentar los certificados que obren en su poder, extendidos por el Contratante, que califiquen su actuación en la obra.

.....
Firma/s del Representante Legal y el Representante Técnico de la empresa Oferente

El/los suscripto/s:

.....
Debidamente autorizado/s, para firmar la Oferta por y en nombre de:

.....
Ciudad de, Provincia de, Argentina, [día] de [mes] de 20....

[1] Información a ser completada por el Oferente y cada Miembro de la APCA.

**FORMULARIO 4
DATOS Y ANTECEDENTES DEL PROPONENTE**

**FORMULARIO 4.6
EXPERIENCIA ESPECÍFICA EN CONSTRUCCIÓN ^[1]**

Referencia: **Licitación Pública Nacional Nº 01/16
REORDENAMIENTO URBANO Y OBRAS DE
INFRAESTRUCTURA PUBLICA Y PRIVADA -B°LAGUNA
SIAM -**

A: INSTITUTO PROVINCIAL DE LA VIVIENDA - Unidad Ejecutora Provincial UEP- PROMEBA III, Provincia de Formosa, República Argentina, [día y mes] de 20....

Número de contrato similar: de requeridos	Información	
Identificación del Contrato		
Fecha de Adjudicación		
Fecha de Terminación		
Función en el Contrato	Contratista	Subcontratista
Monto total del Contrato ^[2]	\$	\$
Si es miembro de una APCA o subcontratista, especificar la participación en el monto total del contrato.	%	\$
Nombre del Contratante:		
Dirección:		
Números de teléfono/fax:		
Correo electrónico:		

.....
Firma/s del Representante Legal y el Representante Técnico de la empresa Oferente

El/los suscripto/s:

.....
Debidamente autorizado/s, para firmar la Oferta por y en nombre de:

.....
Ciudad de, Provincia de, Argentina, [día] de [mes] de 20....

[1] Información a ser completada por el Oferente y cada Miembro de la APCA.

[2] Monto actualizado al mesa anterior a la fecha de apertura de la licitación, expresada en moneda constante, utilizando índices del INDEC Nivel General.

**FORMULARIO 4
DATOS Y ANTECEDENTES DEL PROPONENTE**

**FORMULARIO 4.7
DESEMPEÑO EN LOS ÚLTIMOS DIEZ AÑOS ^[1]**

Referencia: **Licitación Pública Nacional Nº 01/16
REORDENAMIENTO URBANO Y OBRAS DE
INFRAESTRUCTURA PUBLICA Y PRIVADA -B°LAGUNA
SIAM -**

A: INSTITUTO PROVINCIAL DE LA VIVIENDA - Unidad Ejecutora Provincial UEP- PROMEBA III, Provincia de Formosa, República Argentina, [día y mes] de 20....

1	2	3	4	5
Nombre del Proyecto y País	Nombre del Contratante y Persona de referencia	Tipo de trabajos ejecutados y fechas de inicio y terminación	Monto del Contrato	Monto Certificado en el lapso de 12 meses [*]
TOTAL				

[*]Montos excluidos los Anticipos Financieros y Acopios.

Período de tiempo (12 meses) indicado en Columna 5: de de 20...., hasta de de 20....

.....
Firma/s del Representante Legal y el Representante Técnico de la empresa Oferente

El/los suscripto/s:

.....
Debidamente autorizado/s, para firmar la Oferta por y en nombre de:

.....
Ciudad de, Provincia de, Argentina, [día] de [mes] de 20....

[1] Desempeño como Contratista principal en construcción de Obras. Indicar la mejor facturación o Certificación de Obras que el Oferente haya concretado en doce (12) meses consecutivos, seleccionados dentro de los últimos DIEZ (10) años anteriores al mes anterior a la fecha de Apertura de la Licitación, expresada en la moneda constante, utilizando índices del INDEC Nivel General.

FORMULARIO 4
DATOS Y ANTECEDENTES DEL PROPONENTE

FORMULARIO 4.8
**OBRAS EN EJECUCIÓN
 Y ADJUDICADAS^[1]**

Referencia: **Licitación Pública Nacional N° 01/16
 REORDENAMIENTO URBANO Y OBRAS DE
 INFRAESTRUCTURA PUBLICA Y PRIVADA -B°LAGUNA
 SIAM -**

A: INSTITUTO PROVINCIAL DE LA VIVIENDA - Unidad Ejecutora Provincial UEP- PROMEBA III, Provincia de Formosa, República Argentina, [día y mes] de 20....

[2]

1	2	3	4		6
Datos del Contratante y persona a quien contactar	Tipo de trabajos y fechas de inicio y terminación	Monto del Contrato	Monto de Certificación pendiente [*]	Plazo pendiente al cierre mes anterior a fecha de Apertura	Monto pendiente anualizado [**]
TOTAL					

[*]Sin acopios ni anticipos.

[**] Si el plazo pendiente fuera inferior a un año, el monto pendiente será anualizado.

.....
 Firma/s del Representante Legal y el Representante Técnico de la empresa Oferente

El/los suscripto/s:

.....
 Debidamente autorizado/s, para firmar la Oferta por y en nombre de:

.....
 Ciudad de, Provincia de, Argentina, [día] de [mes] de 20....

[1] Información a ser completada por el Oferente y cada Miembro de la APCA.

[2] Detalle de las obras en ejecución y adjudicadas, incluyendo fechas previstas de terminación y monto pendiente de certificación al cierre del mes anterior a la fecha de Apertura de la Licitación.

FORMULARIO 5
PROPUESTA TÉCNICA
 Metodología de Ejecución de la Obra
 y Organización del Oferente

FORMULARIO 5.1
**DESCRIPCIÓN DE LOS PROCESOS
 DE EJECUCIÓN DE LA OBRA**

Referencia: **Licitación Pública Nacional Nº 01/16
 REORDENAMIENTO URBANO Y OBRAS DE
 INFRAESTRUCTURA PUBLICA Y PRIVADA -B°LAGUNA
 SIAM -**

A: INSTITUTO PROVINCIAL DE LA VIVIENDA - Unidad Ejecutora Provincial UEP- PROMEBA
 III, Provincia de Formosa, República Argentina, [día y mes] de 20....

Rubro/Ítem/Actividad		Descripción	
Nº	Título	Resumen	Capítulo/Párrafo
1	1.1		
	1.2		
	1.3		
2	2.1		
	2.2		
	2.3		
N	n.1		
	n.2		
	n.3		

.....
 Firma/s del Representante Legal y el Representante Técnico de la empresa Oferente
 El/los suscripto/s:

 Debidamente autorizado/s, para firmar la Oferta por y en nombre de:

 Ciudad de, Provincia de, Argentina, [día] de [mes] de 20....

FORMULARIO 5
PROPUESTA TÉCNICA
Metodología de Ejecución de la Obra
y Organización del Oferente

FORMULARIO 5.2
ORGANIZACIÓN DEL SITIO DE LA OBRA

Referencia: **Licitación Pública Nacional N° 01/16**
REORDENAMIENTO URBANO Y OBRAS DE
INFRAESTRUCTURA PUBLICA Y PRIVADA -B°LAGUNA
SIAM -

A: INSTITUTO PROVINCIAL DE LA VIVIENDA - Unidad Ejecutora Provincial UEP- PROMEBA III, Provincia de Formosa, República Argentina, [día y mes] de 20....

Rubro/Ítem/Actividad		Descripción	
N°	Título	Resumen	Capítulo/Párrafo
1	Obrador		
1.1			
1.2			
1.3			
1.n			

.....
Firma/s del Representante Legal y el Representante Técnico de la empresa Oferente
El/los suscripto/s:

.....
Debidamente autorizado/s, para firmar la Oferta por y en nombre de:

.....
Ciudad de, Provincia de, Argentina, [día] de [mes] de 20....

FORMULARIO 5
PROPUESTA TÉCNICA
Metodología de Ejecución de la Obra
y Organización del Oferente

FORMULARIO 5.3
FRENTE DE TRABAJO

Referencia: **Licitación Pública Nacional Nº 01/16**
REORDENAMIENTO URBANO Y OBRAS DE
INFRAESTRUCTURA PUBLICA Y PRIVADA -B°LAGUNA
SIAM -

A: INSTITUTO PROVINCIAL DE LA VIVIENDA - Unidad Ejecutora Provincial UEP- PROMEBA
III, Provincia de Formosa, República Argentina, [día y mes] de 20....

Organización de los distintos frentes de trabajo
[descripción]

.....
Firma/s del Representante Legal y el Representante Técnico de la empresa Oferente

El/los suscripto/s:

.....
Debidamente autorizado/s, para firmar la Oferta por y en nombre de:

.....
Ciudad de, Provincia de, Argentina, [día] de [mes] de 20....

FORMULARIO 5
PROPUESTA TÉCNICA
Metodología de Ejecución de la Obra
y Organización del Oferente

FORMULARIO 5.4
ORGANIGRAMA DE CONDUCCIÓN DE LA OBRA

Referencia: **Licitación Pública Nacional Nº 01/16**
REORDENAMIENTO URBANO Y OBRAS DE
INFRAESTRUCTURA PUBLICA Y PRIVADA -B°LAGUNA
SIAM -

A: INSTITUTO PROVINCIAL DE LA VIVIENDA - Unidad Ejecutora Provincial UEP- PROMEBA
III, Provincia de Formosa, República Argentina, [día y mes] de 20....

<p>Estructura Organizacional Nominación e Interrelación de Puestos Clave [esquema]</p>

.....
Firma/s del Representante Legal y el Representante Técnico de la empresa Oferente
El/los suscripto/s:

.....
Debidamente autorizado/s, para firmar la Oferta por y en nombre de:

.....
Ciudad de, Provincia de, Argentina, [día] de [mes] de 20....

FORMULARIO 5
PROPUESTA TÉCNICA
Metodología de Ejecución de la Obra
y Organización del Oferente

FORMULARIO 5.5.a
PERSONAL CLAVE

Referencia: **Licitación Pública Nacional Nº 01/16**
REORDENAMIENTO URBANO Y OBRAS DE
INFRAESTRUCTURA PUBLICA Y PRIVADA -B°LAGUNA
SIAM -

A: INSTITUTO PROVINCIAL DE LA VIVIENDA - Unidad Ejecutora Provincial UEP- PROMEBA
III, Provincia de Formosa,, República Argentina, [día y mes] de 20....

1	Cargo	
	Nombre	
2	Cargo	
	Nombre	
3	Cargo	
	Nombre	
4	Cargo	
	Nombre	

[Los Oferentes deben suministrar los cargos y nombres de las personas calificadas propuestas. La información sobre la experiencia de cada candidato deberá suministrarse utilizando el **Formulario 5.5.b.**]

.....
Firma/s del Representante Legal y el Representante Técnico de la empresa Oferente
El/los suscripto/s:
.....
Debidamente autorizado/s, para firmar la Oferta por y en nombre de:
.....
Ciudad de, Provincia de, Argentina, [día] de [mes] de 20....

FORMULARIO 5
PROPUESTA TÉCNICA
 Metodología de Ejecución de la Obra
 y Organización del Oferente

FORMULARIO 5.5.b
CURRICULUM VITAE DEL PERSONAL CLAVE

Referencia: **Licitación Pública Nacional Nº 01/16**
REORDENAMIENTO URBANO Y OBRAS DE
INFRAESTRUCTURA PUBLICA Y PRIVADA -B°LAGUNA
SIAM -

A: INSTITUTO PROVINCIAL DE LA VIVIENDA - Unidad Ejecutora Provincial UEP- PROMEBA III, Provincia de Formosa, República Argentina, [día y mes] de 20....

Cargo:		
Información Personal	Nombre:	Fecha de nacimiento:
	Calificaciones profesionales:	
Empleo Actual	Nombre del Empleador:	
	Domicilio del Empleador:	
	Teléfono:	Contacto (gerente/encargado de personal):
	Fax:	Dirección de Correo electrónico:
	Cargo:	Años de antigüedad con el empleador actual:

Desde	Hasta	Empresa / Proyecto / Cargo / Experiencia técnica y de dirección relevante

[Indicar la experiencia técnica y de dirección específica que resulte relevante para el Proyecto.]

.....
 Firma/s del Representante Legal y el Representante Técnico de la empresa Oferente
 El/los suscripto/s:

.....
 Debidamente autorizado/s, para firmar la Oferta por y en nombre de:

.....
 Ciudad de, Provincia de, Argentina, [día] de [mes] de 20....

FORMULARIO 5
PROPUESTA TÉCNICA
 Metodología de Ejecución de la Obra
 y Organización del Oferente

FORMULARIO 5.6
EQUIPOS CLAVE ^[1]

Referencia: **Licitación Pública Nacional N° 01/16**
REORDENAMIENTO URBANO Y OBRAS DE
INFRAESTRUCTURA PUBLICA Y PRIVADA -B°LAGUNA
SIAM -

A: INSTITUTO PROVINCIAL DE LA VIVIENDA - Unidad Ejecutora Provincial UEP- PROMEBA
 III, Provincia de Formosa, República Argentina, [día y mes] de 20....

Equipo:		
Información sobre el Equipo	Nombre del Fabricante:	Modelo y potencia:
	Capacidad:	Año de fabricación:
Estado actual del Equipo	Ubicación Actual:	
	Detalle de compromisos vigentes:	
Origen del Equipo	[Indicar el Origen del Equipo]	
	<input type="checkbox"/> Propio <input type="checkbox"/> alquilado <input type="checkbox"/> tomado en leasing <input type="checkbox"/> fabricado especialmente	

[La información que sigue deberá omitirse si los equipos son de propiedad del Oferente.]

Propietario Actual	Nombre del Propietario:	
	Domicilio del Propietario:	
	Teléfono:	Nombre y cargo de la persona de Contacto:
	Fax:	E-Mail:
Acuerdos	[Detallar los acuerdos de alquiler/leasing/fabricación específica del Proyecto]	

.....
 Firma/s del Representante Legal y el Representante Técnico de la empresa Oferente
 El/los suscripto/s:

 Debidamente autorizado/s, para firmar la Oferta por y en nombre de:

 Ciudad de, Provincia de, Argentina, [día] de [mes] de 20.....

[1] Se deberá preparar un Formulario separado por cada equipo que figure en la lista de Equipos o por cada Equipo alternativo que el Oferente proponga.

FORMULARIO 5
PROPUESTA TÉCNICA
Metodología de Ejecución de la Obra
y Organización del Oferente

FORMULARIO 5.7
DATOS GARANTIZADOS ^[1]

Referencia: **Licitación Pública Nacional Nº 01/16**
REORDENAMIENTO URBANO Y OBRAS DE
INFRAESTRUCTURA PUBLICA Y PRIVADA -B°LAGUNA
SIAM -

A: INSTITUTO PROVINCIAL DE LA VIVIENDA - Unidad Ejecutora Provincial UEP- PROMEBA
III, Provincia de Formosa, República Argentina, [día y mes] de 20....

Nº	Designación	Observaciones

.....
Firma/s del Representante Legal y el Representante Técnico de la empresa Oferente
El/los suscripto/s:

.....
Debidamente autorizado/s, para firmar la Oferta por y en nombre de:

.....
Ciudad de, Provincia de, Argentina, [día] de [mes] de 20....

[1] Este documento no constituye exactamente un **Formulario**. Los **Datos Garantizados** se presentarán en notas de los proveedores rotuladas, o folletos firmados y en formatos variables, debido a que la variación de materiales, equipos, elementos de construcción, etc., no permitiría su sistematización.

FORMULARIO 5
PROPUESTA TÉCNICA
 Metodología de Ejecución de la Obra
 y Organización del Oferente

FORMULARIO 5.8
SISTEMA CONSTRUCTIVO ^[1]

Referencia: **Licitación Pública Nacional N° 01/16**
REORDENAMIENTO URBANO Y OBRAS DE
INFRAESTRUCTURA PUBLICA Y PRIVADA -B°LAGUNA
SIAM -

A: INSTITUTO PROVINCIAL DE LA VIVIENDA - Unidad Ejecutora Provincial UEP- PROMEBA
 III, Provincia de Formosa, República Argentina, [día y mes] de 20....

Rubro/Ítem/Actividad		Descripción	
N°	Título	Resumen	Capítulo/Párrafo
1	1.1		
	1.2		
	1.3		
2	2.1		
	2.2		
	2.3		
N	n.1		
	n.2		
	n.3		

.....
 Firma/s del Representante Legal y el Representante Técnico de la empresa Oferente

El/los suscripto/s:

.....
 Debidamente autorizado/s, para firmar la Oferta por y en nombre de:

.....
 Ciudad de, Provincia de, Argentina, [día] de [mes] de 20....

[1] Los sistemas constructivos están definidos por las **Especificaciones Técnicas**. Sólo se utilizará este Formulario si el sistema constructivo no está definido o se admiten Alternativas Técnicas.

FORMULARIO 5
PROPUESTA TÉCNICA
Metodología de Ejecución de la Obra
y Organización del Oferente

FORMULARIO 5.9
**LICENCIAS PARA EL USO
DE SISTEMAS PATENTADOS**

Referencia: **Licitación Pública Nacional Nº 01/16**
REORDENAMIENTO URBANO Y OBRAS DE
INFRAESTRUCTURA PUBLICA Y PRIVADA -B°LAGUNA
SIAM -

A: INSTITUTO PROVINCIAL DE LA VIVIENDA - Unidad Ejecutora Provincial UEP- PROMEBA
III, Provincia de Formosa, República Argentina, [día y mes] de 20....

[Este documento no constituye exactamente un Formulario. Se presentará, si corresponde, la **Nota del titular del Sistema Patentado.**]

.....
Firma/s del Representante Legal y el Representante Técnico de la empresa Oferente
El/los suscripto/s:

.....
Debidamente autorizado/s, para firmar la Oferta por y en nombre de:

.....
Ciudad de, Provincia de, Argentina, [día] de [mes] de 20....

FORMULARIO 6
PROPUESTA TÉCNICA
 Plan de Trabajo de las Obras

FORMULARIO 6.1
PLAN DE TRABAJOS
Y CRONOGRAMA DE ACTIVIDADES

Referencia: **Licitación Pública Nacional N° 01/16**
REORDENAMIENTO URBANO Y OBRAS DE
INFRAESTRUCTURA PUBLICA Y PRIVADA -B°LAGUNA
SIAM -

A: INSTITUTO PROVINCIAL DE LA VIVIENDA - Unidad Ejecutora Provincial UEP- PROMEBA
 III, Provincia de Formosa, República Argentina, [día y mes] de 20....

RUBRO				PLAZO DE OBRA ^[1]															
N°	Descripción	% Inc	\$	PERÍODOS															
				Mes 1		Mes 2		Mes 3		Mes 4		Mes 5		Mes 6		Mes 7		Mes n	
1	Rubro 1	%	\$	%	\$	%	\$	----		----		----		----		----		----	
				ΣRubro 1		ΣRubro 1													
2	Rubro 2	%	\$	%	\$	%	\$	%	\$	----		----		----		----		----	
				ΣRubro 2		ΣRubro 2		ΣRubro 2											
3	Rubro 3	%	\$	%	\$	%	\$	%	\$	%	\$	%	\$	----		----		----	
				ΣRubro 3		ΣRubro 3		ΣRubro 3		ΣRubro 3		ΣRubro 3							
4	Rubro 4	%	\$	----		%	\$	%	\$	%	\$	----		----		----		----	
				ΣRubro 4		ΣRubro 4		ΣRubro 4											
5	Rubro 5	%	\$	----		----		%	\$	%	\$	%	\$	%	\$	----		----	
				ΣRubro 5		ΣRubro 5		ΣRubro 5		ΣRubro 5		ΣRubro 5							
6	Rubro 6	%	\$	----		----		----		%	\$	%	\$	%	\$	----		----	
				ΣRubro 6		ΣRubro 6		ΣRubro 6		ΣRubro 6		ΣRubro 6							
7	Rubro 7	%	\$	----		----		----		%	\$	%	\$	----		----		----	
				ΣRubro 7		ΣRubro 7		ΣRubro 7		ΣRubro 7									
8	Rubro 8	%	\$	----		----		----		%	\$	%	\$	%	\$	%	\$	----	
				ΣRubro 8		ΣRubro 8		ΣRubro 8		ΣRubro 8		ΣRubro 8		ΣRubro 8					
N	Rubro n	%	\$	----		----		----		%	\$	%	\$	%	\$	%	\$	%	\$
				ΣRubro n		ΣRubro n		ΣRubro n		ΣRubro n		ΣRubro n		ΣRubro n		ΣRubro n		ΣRubro n	
Σ % Rubros Parcial/mes		100%	\$	%	\$	%	\$	%	\$	%	\$	%	\$	%	\$	%	\$	%	\$
				ΣRubros / Mes 1		ΣRubros / Mes 2		ΣRubros / Mes 3		ΣRubros / Mes 4		ΣRubros / Mes 5		ΣRubros / Mes 6		ΣRubros / Mes 7		ΣRubros / Mes n	
Σ % Rubros Acumulados/mes		100%	\$	%	\$	%	\$	%	\$	%	\$	%	\$	%	\$	%	\$	%	\$
				ΣRubros / Mes 1		ΣRubros Anterior + Mes 2		ΣRubros Anterior + Mes 3		ΣRubros Anterior + Mes 4		ΣRubros Anterior + Mes 5		ΣRubros Anterior + Mes 6		ΣRubros Anterior + Mes 7		ΣRubros Anterior + Mes n	

.....
 Firma/s del Representante Legal y el Representante Técnico de la empresa Oferente

[1] Si la UEM/UEP tuviera una fecha clave para la ejecución parcial o total de un rubro deberá indicarlo expresamente en este Formulario.

El/los suscripto/s:
.....
Debidamente autorizado/s, para firmar la Oferta por y en nombre de:
.....
Ciudad de, Provincia de, Argentina, [día] de [mes] de 20....
.....

FORMULARIO 6
PROPUESTA TÉCNICA
 Plan de Trabajo de las Obras

FORMULARIO 6.2
PLAN DE ADQUISICIONES
PLAN DE ACOPIOS ^[1]

Referencia: **Licitación Pública Nacional N° 01/16**
REORDENAMIENTO URBANO Y OBRAS DE
INFRAESTRUCTURA PUBLICA Y PRIVADA -B°LAGUNA
SIAM -

A: INSTITUTO PROVINCIAL DE LA VIVIENDA - Unidad Ejecutora Provincial UEP- PROMEBA III, Provincia de Formosa, República Argentina, [día y mes] de 20....

ADQUISICIÓN			PLAZO DE OBRA							
RUBRO			PERÍODOS							
N°	Descripción	% Inc.	Mes 1	Mes 2	Mes 3	Mes 4	Mes 5	Mes 6	Mes 7	Mes n
1	Material 1	%	% Rubro 1	----	----	----	----	----	----	----
2	Material 2	%	----	% Rubro 2	----	----	----	----	----	----
3	Elemento 1	%	----	% Rubro 3	----	% Rubro 3	----	----	----	----
4	Equipo 1	%	----	----	% Rubro 4	----	----	----	----	----
5	Equipo 2	%	----	% Rubro 5	----	----	----	----	----	----
N	Equipo n	%	----	----	----	% Rubro n	----	----	----	----

.....
 Firma/s del Representante Legal y el Representante Técnico de la empresa Oferente
 El/los suscripto/s:

.....
 Debidamente autorizado/s, para firmar la Oferta por y en nombre de:

.....
 Ciudad de, Provincia de, Argentina, [día] de [mes] de 20....

[1] El Oferente deberá presentar el **Plan de Adquisiciones** y, si correspondiera, el **Plan de Acopio** de su Propuesta, conforme la descripción realizada en su Metodología de Ejecución de Obra y Plan de Trabajo.

FORMULARIO 6
PROPUESTA TÉCNICA
Plan de Trabajo de las Obras

FORMULARIO 6.3
**PLAN DE INCORPORACIÓN
DEL PERSONAL** ^[1]

Referencia: **Licitación Pública Nacional N° 01/16
REORDENAMIENTO URBANO Y OBRAS DE
INFRAESTRUCTURA PUBLICA Y PRIVADA -B°LAGUNA
SIAM -**

A: INSTITUTO PROVINCIAL DE LA VIVIENDA - Unidad Ejecutora Provincial UEP- PROMEBA
III, Provincia de Formosa, República Argentina, [día y mes] de 20....

PERSONAL		PLAZO DE OBRA							
RUBRO		PERÍODOS							
N°	Descripción	Mes 1	Mes 2	Mes 3	Mes 4	Mes 5	Mes 6	Mes 7	Mes n
1	Cuadrilla 1	----	1	----	----	----	----	----	----
2	Cuadrilla 2	----	2	----	----	----	----	----	----
3	Cuadrilla 3	----	----	3	----	----	----	----	----
4	Cuadrilla 4	----	----	4	----	----	----	----	----
5	Cuadrilla 5	----	----	----	5	----	----	----	----
N	Cuadrilla n	----	----	n	----	----	----	----	----

.....
Firma/s del Representante Legal y el Representante Técnico de la empresa Oferente

El/los suscripto/s:

.....
Debidamente autorizado/s, para firmar la Oferta por y en nombre de:

.....
Ciudad de, Provincia de, Argentina, [día] de [mes] de 20....

[1] El Oferente deberá presentar el **Plan de Incorporación del Personal** de su Propuesta, conforme la descripción realizada en su Metodología de Ejecución de Obra y Plan de Trabajo.

FORMULARIO 6
PROPUESTA TÉCNICA
 Plan de Trabajo de las Obras

FORMULARIO 6.4
**PLAN DE INCORPORACIÓN
 DE LOS EQUIPOS** ^[1]

Referencia: **Licitación Pública Nacional N° 01/16
 REORDENAMIENTO URBANO Y OBRAS DE
 INFRAESTRUCTURA PUBLICA Y PRIVADA -B°LAGUNA
 SIAM -**

A: INSTITUTO PROVINCIAL DE LA VIVIENDA - Unidad Ejecutora Provincial UEP- PROMEBA
 III, Provincia de Formosa, República Argentina, [día y mes] de 20....

EQUIPOS		PLAZO DE OBRA							
RUBRO		PERÍODOS							
N°	Descripción	Mes 1	Mes 2	Mes 3	Mes 4	Mes 5	Mes 6	Mes 7	Mes n
1	Equipo 1	1	----	----	----	----	----	----	----
2	Equipo 2	----	2	----	----	----	----	----	----
3	Equipo 3	----	----	3	----	----	----	----	----
4	Equipo 4	----	----	----	4	----	----	----	----
5	Equipo 5	----	----	----	5	----	----	----	----
N	Equipo n	----	----	n	----	----	----	----	----

.....

Firma/s del Representante Legal y el Representante Técnico de la empresa Oferente

El/los suscripto/s:

.....

Debidamente autorizado/s, para firmar la Oferta por y en nombre de:

.....

Ciudad de, Provincia de, Argentina, [día] de [mes] de 20....

[1] El Oferente deberá presentar el **Plan de Incorporación de Equipos Mecánicos** de su Propuesta, conforme la descripción realizada en su Metodología de Ejecución de Obra y Plan de Trabajo.

FORMULARIO 6
PROPUESTA TÉCNICA
Plan de Trabajo de las Obras

FORMULARIO 6.5
**PLAN DE INCORPORACIÓN
DE LOS SUBCONTRATOS** ^[1]

Referencia: **Licitación Pública Nacional N° 01/16
REORDENAMIENTO URBANO Y OBRAS DE
INFRAESTRUCTURA PUBLICA Y PRIVADA -B°LAGUNA
SIAM -**

A: INSTITUTO PROVINCIAL DE LA VIVIENDA - Unidad Ejecutora Provincial UEP- PROMEBA III, Provincia de Formosa, República Argentina, [día y mes] de 20....

SUBCONTRATO		PLAZO DE OBRA							
RUBRO		PERÍODOS							
N°	Descripción	Mes 1	Mes 2	Mes 3	Mes 4	Mes 5	Mes 6	Mes 7	Mes n
1	Subcontrato 1	1	----	----	----	----	----	----	----
2	Subcontrato 2	----	2	----	----	----	----	----	----
3	Subcontrato 3	----	----	3	----	----	----	----	----
4	Subcontrato 4	----	----	----	4	----	----	----	----
5	Subcontrato 5	----	----	----	5	----	----	----	----
N	Subcontrato n	----	----	n	----	----	----	----	----

.....
Firma/s del Representante Legal y el Representante Técnico de la empresa Oferente
El/los suscripto/s:

.....
Debidamente autorizado/s, para firmar la Oferta por y en nombre de:

.....
Ciudad de, Provincia de, Argentina, [día] de [mes] de 20....

[1] El Oferente deberá presentar el **Plan de Incorporación de los Subcontratos**, si correspondiera, conforme la descripción realizada en su Metodología de Ejecución de Obra y Plan de Trabajo.

FORMULARIO 6.6
PROPUESTA TÉCNICA
Plan de Trabajo de las Obras

PLAN DE GESTIÓN AMBIENTAL

Referencia: **Licitación Pública Nacional Nº 01/16**
REORDENAMIENTO URBANO Y OBRAS DE
INFRAESTRUCTURA PUBLICA Y PRIVADA -B°LAGUNA
SIAM -

A: INSTITUTO PROVINCIAL DE LA VIVIENDA - Unidad Ejecutora Provincial UEP- PROMEBA III, Provincia de Formosa, República Argentina, [día y mes] de 20....

[En este espacio el Oferente deberá presentar el Plan de Gestión Ambiental con los alcances indicados a continuación.]

Conceptualmente, un Plan de Gestión Ambiental es un instrumento operativo que contiene el conjunto de medidas ambientales a aplicar durante la ejecución de un Proyecto en función de los resultados del diagnóstico y la identificación de impactos y riesgos ambientales, que se realiza durante la formulación del Proyecto Ejecutivo Integral.

OBJETIVO

Los objetivos generales de este plan son:

- Mitigar, minimizar y/o corregir los impactos identificados.
- Prevenir potenciales impactos no identificados.
- Permitir una integración armónica de las obras con el sistema ambiental preexistente en la fase constructiva.

CONTENIDOS DEL PLAN DE GESTIÓN

El Plan de Gestión Ambiental incluirá los siguientes apartados:

- a) Medidas de mitigación a implementar como respuesta a los impactos negativos detectados en la Evaluación Ambiental del Proyecto.
- b) Planes de contingencia para actuar ante emergencias ambientales.
- c) Operatoria a seguir ante accidentes de terceros (población por fuera del personal de obra)

AJUSTE DEL PLAN DE GESTION AMBIENTAL: El Adjudicatario deberá presentar dentro de los 5 días hábiles administrativos contados a partir de la fecha de notificación de la Adjudicación, el Plan de Gestión Ambiental con las modificaciones y/o adecuaciones que hubiere solicitado el Contratante. A los fines del ajuste del Plan de Gestión Ambiental, se establece igual criterio y plazos para las correcciones requeridas para el Plan de Trabajo e Inversiones, a que se refiere la Sección 1. Cláusula 40.3.

.....
Firma/s del Representante Legal y el Representante Técnico de la empresa Oferente

El/los suscripto/s:
.....
Debidamente autorizado/s, para firmar la Oferta por y en nombre de:
.....
Ciudad de, Provincia de, Argentina, [día] de [mes] de 20....

FORMULARIO 7
DECLARACIÓN JURADA DE CONOCIMIENTO
DEL SITIO DE OBRA

Referencia: **Licitación Pública Nacional N° 01/16**
REORDENAMIENTO URBANO Y OBRAS DE
INFRAESTRUCTURA PUBLICA Y PRIVADA -B°LAGUNA
SIAM -

A: INSTITUTO PROVINCIAL DE LA VIVIENDA - Unidad Ejecutora Provincial UEP- PROMEBA III, Provincia de Formosa, República Argentina, [día y mes] de 20....

Nosotros, [nombre del Oferente],
declaramos que conocemos:

- a) La totalidad de la documentación que integran los Pliegos de Bases y Condiciones y los Documentos del Proyecto a Licitarse.
- b) El Sitio donde se realizarán las Obras y las particularidades de la misma, porque hemos inspeccionado las construcciones existentes, los obstáculos sobre nivel, el suelo, subsuelo y la posición de las napas freáticas y todas las informaciones necesarias para la correcta ejecución de la Obra, incluyendo las condiciones climáticas zonales, lluvias, vientos, así como todos los otros datos que puedan influir en el ritmo y duración de los trabajos.
- c) Las condiciones locales, los precios de materiales y mano de obra de la localidad y todos los otros datos que puedan influir sobre el costo de los trabajos.
- d) El Documento Ambiental correspondiente al barrio cuyas obras se ejecutan. ^[1]

.....
Firma/s del Representante Legal y el Representante Técnico de la empresa Oferente

El/los suscripto/s:

.....
Debidamente autorizado/s, para firmar la Oferta por y en nombre de:

.....
Ciudad de, Provincia de, Argentina, [día] de [mes] de 20....

[1] El Documento de la Consulta Pública se encuentra a disposición de los Oferentes para su consulta en las oficinas de la UEP/UEM que corresponda.

FORMULARIO 8
DECLARACIÓN DE ORIGEN DE LOS BIENES

Referencia: **Licitación Pública Nacional N° 01/16
REORDENAMIENTO URBANO Y OBRAS DE
INFRAESTRUCTURA PUBLICA Y PRIVADA -B°LAGUNA
SIAM -**

A: INSTITUTO PROVINCIAL DE LA VIVIENDA - Unidad Ejecutora Provincial UEP- PROMEBA III, Provincia de Formosa, República Argentina, [día y mes] de 20....

Nosotros, [nombre del Oferente],
declaramos que :

- a) El origen de la totalidad de los materiales, bienes, equipos, elementos de construcción y servicios a utilizar para la ejecución de la Obra y el Contrato , conforme lo estipulado en la Cláusula 5 de la Sección I Instrucciones a los Oferentes, son elegibles:

Detalle: [nombre y/o descripción de los materiales, bienes, equipos y servicios]
es/son de origen: [nombre del/de los país/es de origen].

.....
Firma/s del Representante Legal y el Representante Técnico de la empresa Oferente

El/los suscripto/s:

.....
Debidamente autorizado/s, para firmar la Oferta por y en nombre de:

.....
Ciudad de, Provincia de, Argentina, [día] de [mes] de 20....

FORMULARIO 9
ANÁLISIS DE PRECIOS

FORMULARIO 9.1
ANÁLISIS DE PRECIOS

Referencia: Licitación Pública Nacional N° 01/16
REORDENAMIENTO URBANO Y OBRAS DE
INFRAESTRUCTURA PUBLICA Y PRIVADA -B°LAGUNA
SIAM -

A: INSTITUTO PROVINCIAL DE LA VIVIENDA - Unidad Ejecutora Provincial UEP- PROMEBA
III, Provincia de Formosa, República Argentina, [día y mes] de 20....

Ítem:

Unidad:

Designación:

Rendimiento:

Mes de Origen:

A. MATERIALES A INCORPORAR EN LA OBRA E INSUMOS

Material	Cantidad	Costo Unitario [*]	Costo
Costo total de los materiales por unidad			(I)

[*] Los costos de los materiales serán los indicados en la planilla: **Planilla de Costo de Materiales e Insumos s/Formulario 9.3**

B. EQUIPOS PARA LA CONSTRUCCIÓN

Designación	Cantidad	Costo Horario [**]
Costo Total horario del Equipo		(1)
Costo del Equipo por unidad de ítem		(II) = (1) / Rendimiento Equipo

[**] Los costos de los equipos serán los indicados en la planilla: **Planilla de Costo de Equipos s/Formulario 9.4**

C. MANO DE OBRA

Categoría	Cantidad	Costo Unitario [***]	Costo
Oficial especial			
Oficial			
Medio oficial			
Ayudante			
Costo Horario de la mano de obra			(2)
Costo de mano de obra por unidad de ítem			(II) = (2) / Rendimiento de Mano de Obra

[***] El costo horario será el que se obtiene de la planilla: **Planilla de Costo de Mano de Obra s/Formulario 9.2**

COSTO TOTAL DEL ÍTEM: **(IV) = (I) + (II) + (III)**

PRECIO: **(V) = (IV) X Coeficiente Resumen s/Formulario 9.5**

.....
Firma/s del Representante Legal y el Representante Técnico de la empresa Oferente

El/los suscripto/s:

.....
Debidamente autorizado/s, para firmar la Oferta por y en nombre de:
.....
Ciudad de, Provincia de, Argentina, [día] de [mes] de 20....
.....

**FORMULARIO 9
ANÁLISIS DE PRECIOS**

**FORMULARIO 9.2
PLANILLA DE COSTO DE MANO DE OBRA**

Referencia: **Licitación Pública Nacional N° 01/16 REORDENAMIENTO URBANO Y OBRAS DE INFRAESTRUCTURA PUBLICA Y PRIVADA -B°LAGUNA SIAM -**

A: INSTITUTO PROVINCIAL DE LA VIVIENDA - Unidad Ejecutora Provincial UEP- PROMEBA III, Provincia de Formosa, República Argentina, [día y mes] de 20...

Categoría	Salario Básico	Asistencia Perfecta	Costo Directo	Carga Social	Seguro	PARCIAL	Plus por Productividad	Justificación del plus por productividad	TOTAL
	[\$/h]	...% (2) [\$/h]	[\$/h]	...% (4) [\$/h]	...% (4) [\$/h]	[\$/h]	[\$/h]		[\$/h]
(1)	(2)	(3)	(4)	(5)	(6)	(7) = (4)+(5)+(6)	(8)	(9)	(10)=(8)+(7)

.....
Firma/s del Representante Legal y el Representante Técnico de la empresa Oferente

El/los suscripto/s:

.....
Debidamente autorizado/s, para firmar la Oferta por y en nombre de:

.....
Ciudad de, Provincia de, Argentina, [día] de [mes] de 20....

**FORMULARIO 9
ANÁLISIS DE PRECIOS**

**FORMULARIO 9.3
PLANILLA DE COSTO DE MATERIALES E INSUMOS**

Referencia: **Licitación Pública Nacional Nº 01/16 REORDENAMIENTO URBANO Y OBRAS DE INFRAESTRUCTURA PUBLICA Y PRIVADA -B°LAGUNA SIAM -**

A: INSTITUTO PROVINCIAL DE LA VIVIENDA - Unidad Ejecutora Provincial UEP- PROMEBA III, Provincia de Formosa, República Argentina, [día y mes] de 20....

N° orden	Material	Origen	Distancia	Unidad	Costo Unitario Transporte	Costo n Origen	Costo Transporte	Costo en Obra	Pérdidas	Costo con Pérdidas
			[km]	[U]	[\$/U x km]	[\$/U]	[\$/U]	[\$/U]	[%]	[\$/U]
(1)	(2)	(3)	(4)	(5)	(6)	(7)	(8) = (6)+(4)	(9) = (7)+(8)	(10)	(11) = (9)x(10)/100

.....

Firma/s del Representante Legal y el Representante Técnico de la empresa Oferente

El/los suscripto/s:

.....

Debidamente autorizado/s, para firmar la Oferta por y en nombre de:

.....

Ciudad de, Provincia de, Argentina, [día] de [mes] de 20....

FORMULARIO 9
ANÁLISIS DE PRECIOS

FORMULARIO 9.4
PLANILLA DE COSTO DE EQUIPOS

Referencia: **Licitación Pública Nacional N° 01/16 REORDENAMIENTO URBANO Y OBRAS DE INFRAESTRUCTURA PUBLICA Y PRIVADA -B°LAGUNA SIAM -**

A: INSTITUTO PROVINCIAL DE LA VIVIENDA - Unidad Ejecutora Provincial UEP- PROMEBA III, Provincia de Formosa, República Argentina, [día y mes] de 20....

N° orden	Designación	Potencia	Costo Actual	Valor Residual	Vida Útil	Uso Anual	Costo Amortización e Intereses			Reparaciones y Repuestos	Combustibles			Lubricantes	Comb. y Lubr.	Costo horario TOTAL
							Amort.	Intereses	Suma		Tipo	Precio Unit.	Consumo			
(1)	(2)	[HP] (3)	[\$] (4)	[\$] (5) = ...%(4)	[h] (6)	[h] (7)	[\$/h] (8) ^[1]	[\$/h] (9) ^[2]	[\$/h] (10) = (8)+(9)	[\$/h] (11) = ...%(10)	[\$/lt] (12)	[lt/hxHP] (14)	[\$/h] (15) = (13)+(14)+(3)	[\$/h] (16) = ...%(15)	[\$/h] (17) = (15+16)	[\$/h] (18) = (17)+(10)+(11)

^[1] **Amortización** = (Costo Actual - Valor Residual) / Vida Útil [(4) - (5)] / (6)

^[2] **i** = (Costo Actual x 0,5 x i) / (Uso Anual x 100) i = %

.....
Firma/s del Representante Legal y el Representante Técnico de la empresa Oferente

El/los suscripto/s:

Debidamente autorizado/s, para firmar la Oferta por y en nombre de:

Ciudad de, Provincia de, Argentina, [día] de [mes] de 20....

FORMULARIO 9
ANÁLISIS DE PRECIOS

FORMULARIO 9.5
COEFICIENTE RESUMEN ^[1]

El cálculo se desarrollará de acuerdo al siguiente esquema:

COSTO NETO TOTAL:	I = \$
GASTOS INDIRECTOS: (.....% de I)	II = \$
GASTOS GENERALES: (.....% de I)	III = \$
BENEFICIO: (.....% de I)	IV = \$
SUBTOTAL: (I + II + III + IV)	V = \$
COSTO FINANCIERO: (.....% de V)	VI = \$
TOTAL: (V+ VI)	VII = \$
IVA: (.....% de VII)	VIII = \$
PRECIO DEL ÍTEM: (VII + VIII)	IX = \$
COEFICIENTE RESUMEN:	IX / I = \$

[1] En caso de ser necesario, el Contratante podrá requerir del oferente la apertura y justificación del porcentaje fijado para los **Gastos Generales** y **Gastos Indirectos de Obra**.

FORMULARIO 10
**CURVA DE INVERSIONES
 PLANIFICACIÓN FINANCIERA**

FORMULARIO 10.1
CURVA DE INVERSIONES DE LA OBRA^[1]

Referencia: **Licitación Pública Nacional Nº 01/16
 REORDENAMIENTO URBANO Y OBRAS DE
 INFRAESTRUCTURA PUBLICA Y PRIVADA -B°LAGUNA
 SIAM -**

A: INSTITUTO PROVINCIAL DE LA VIVIENDA - Unidad Ejecutora Provincial UEP- PROMEBA III, Provincia de Formosa, República Argentina, [día y mes] de 20....

MONTOS \$	PLAZO DE OBRA						
	Mes 1	Mes 2	Mes 3	Mes 4	Mes 5	Mes 6	Mes n
Monto total Contrato							Acumulado Mes 7
\$						Acumulado Mes 6	
\$					Acumulado Mes 5		
\$				Acumulado Mes 4		Acumulado Mes 5	
\$			Acumulado Mes 3				
\$	Acumulado Mes 1	Acumulado Mes 2		Acumulado Mes 3	Acumulado Mes 4	Acumulado Mes 5	
\$ 0							
Monto mensual	Monto \$ Mes 1	Monto \$ Mes 2	Monto \$ Mes 3	Monto \$ Mes 4	Monto \$ Mes 5	Monto \$ Mes 6	Monto \$ Mes n
Monto \$ acumulado	Monto \$ Mes 1	Monto \$ Mes Anterior + Mes 2	Monto \$ Mes Anterior + Mes 3	Monto \$ Mes Anterior + Mes 4	Monto \$ Mes Anterior + Mes 5	Monto \$ Mes Anterior + Mes 6	Monto \$ Mes Anterior + Mes n

.....
 Firma/s del Representante Legal y el Representante Técnico de la empresa Oferente

El/los suscripto/s:

.....
 Debidamente autorizado/s, para firmar la Oferta por y en nombre de:

.....
 Ciudad de, Provincia de, Argentina, [día] de [mes] de 20....

[1] El Oferente deberá representar en este Formulario la **Curva de Inversiones** resultante, consistente con las inversiones que resulten del **Plan de Trabajo y Actividades** de su Propuesta Técnica y si correspondiera, con los Regímenes de Anticipo Financiero y Acopios de Materiales, Bienes, Equipos y Elementos de Construcción acopiados.

FORMULARIO 10
**CURVA DE INVERSIONES
 PLANIFICACIÓN FINANCIERA**

FORMULARIO 10.2
FLUJO DE CAJA CONTRACTUAL PRO-FORMA

Referencia: **Licitación Pública Nacional Nº 01/16
 REORDENAMIENTO URBANO Y OBRAS DE
 INFRAESTRUCTURA PUBLICA Y PRIVADA -B°LAGUNA
 SIAM -**

A: INSTITUTO PROVINCIAL DE LA VIVIENDA - Unidad Ejecutora Provincial UEP- PROMEBA III, Provincia de Formosa, República Argentina, [día y mes] de 20....

		Mes 1	Mes 2	Mes 3	Mes 4	Mes 5	Mes n
1.	Efectivo recibido						
1.1	Del Contratante [1]						
1.2	De fuentes adicionales [2]						
1.2.1	Nuevos préstamos a corto plazo						
1.2.2	Nuevas obligaciones de largo plazo						
1.2.3	Venta de activos corrientes						
1.2.4	Otros						
1.3	SUBTOTAL EFECTIVO RECIBIDO						
2.	Gastos						
2.1	De Operaciones - Contrato Especifico [3]						
2.1.1	De Obrador y Movilización						
2.1.1.1	Materiales						
2.1.1.2	Mano de Obra						
2.1.1.3	Equipos						
2.1.1.4	Subcontratos						
2.1.1.5	Proveedores						
2.1.1.6	Servicios (energía, agua, teléfonos, movilidad, etc.)						
2.1.1.7	Otros						
2.2	SUBTOTAL GASTOS OPERATIVOS (Contrato Especifico)						
2.3	Efectivo adicional gastado						
2.3.1	De préstamos a corto plazo						
2.3.2	De obligaciones a largo plazo						
2.3.3	Otros [4]						
2.4	SUBTOTAL EFECTIVO GASTADO						
3.	FLUJO DE CAJA NETO						
4.	SALDO DE CAJA						

Firma del Representante Legal de la empresa Oferente

El/los suscripto/s:

Debidamente autorizado/s, para firmar la Oferta por y en nombre de:

Ciudad de, Provincia de, Argentina, [día] de [mes] de 20....

[1] Acorde con la Curva de Inversiones y la Forma de Pago, establecida en este Pliego.

[2] Explicar mediante Notas las fuentes y principales características.

[3] Acorde con el Plan de Trabajo, la Planilla de Precios Cotizados y los Análisis de Precios.

[4] Explicar mediante Notas.

FORMULARIO 10
**CURVA DE INVERSIONES
PLANIFICACIÓN FINANCIERA**

FORMULARIO 10.3
**RECURSOS FINANCIEROS PARA LA EJECUCIÓN
DEL CONTRATO CAPITAL OPERATIVO ^[1]**

Referencia: **Licitación Pública Nacional N° 01/16
REORDENAMIENTO URBANO Y OBRAS DE
INFRAESTRUCTURA PUBLICA Y PRIVADA -B°LAGUNA
SIAM -**

A: INSTITUTO PROVINCIAL DE LA VIVIENDA - Unidad Ejecutora Provincial UEP- PROMEBA III, Provincia de Formosa, República Argentina, [día y mes] de 20....

Fuente de Financiamiento	Monto
1.	
2.	
3.	
4.	

.....
Firma/s del Representante Legal de la empresa Oferente

El/los suscripto/s:

.....
Debidamente autorizado/s, para firmar la Oferta por y en nombre de:

.....
Ciudad de, Provincia de, Argentina, [día] de [mes] de 20....

[1] El Oferente deberá especificar las fuentes de financiamiento propuestas, tales como activos líquidos, líneas de crédito u otros medios financieros libres de otros compromisos contractuales, que se encuentren disponibles para cumplir con las exigencias de flujo de caja total para la construcción de la Obra objeto del Contrato.

FORMULARIO 11
TRABAJOS POR DÍA ^[1]

Referencia: **Licitación Pública Nacional N° 01/16**
REORDENAMIENTO URBANO Y OBRAS DE
INFRAESTRUCTURA PUBLICA Y PRIVADA -B°LAGUNA
SIAM -

A: INSTITUTO PROVINCIAL DE LA VIVIENDA - Unidad Ejecutora Provincial UEP- PROMEBA III, Provincia de Formosa, República Argentina, [día y mes] de 20....

N°	DESCRIPCIÓN	UNIDAD	CANTIDAD	PRECIO UNITARIO	PRECIO TOTAL	
				Unidad	Ítem	Rubro
1	Mano de Obra					
1.1	ítem 1	A	B	C	(B X C)	∑ ítems
1.2	ítem 2					
2	Materiales					
2.1	ítem n					∑ ítems
2.2						
3.	Equipo					
3.1	ítem n + m					∑ ítems
3.2						
SUBTOTAL				∑ Rubros [1+2+3+ n] =		
PORCENTAJE ^[2]				% (∑ Rubros) =		
TOTAL (sin impuestos)				∑ Rubros + % (∑ Rubros) =		

.....
Firma/s del Representante Legal y el Representante Técnico de la empresa Oferente

El/los suscripto/s:

.....
Debidamente autorizado/s, para firmar la Oferta por y en nombre de:

.....
Ciudad de, Provincia de, Argentina, [día] de [mes] de 20....

[1] Conforme a lo estipulado en las Cláusula 13.6 de las CG.

[2] Porcentaje que deberá indicar el Oferente y que debe cubrir los Gastos Generales de Empresa e Indirectos de Obra y otros cargos del Oferente. Los **Trabajos por Día** se incluyen en la Evaluación de las Ofertas.

SECCIÓN V
PAÍSES ELEGIBLES

ÍNDICE SECCIÓN V

1. LISTA DE PAÍSES MIEMBRO DEL BANCO INTERAMERICANO DE DESARROLLO	1
2. CRITERIOS PARA DETERMINAR NACIONALIDAD Y EL PAIS DE ORIGEN DE LOS BIENES Y SERVICIOS	1
A. Nacionalidad	1
B. Origen de los Bienes	2
C. Origen de los Servicios	2

SECCIÓN V. PAÍSES ELEGIBLES

1. LISTA DE PAÍSES MIEMBRO DEL BANCO INTERAMERICANO DE DESARROLLO

Alemania, Argentina, Austria, Bahamas, Barbados, Bélgica, Belice, Bolivia, Brasil, Canadá, Chile, Colombia, Costa Rica, Croacia, Dinamarca, Ecuador, El Salvador, Eslovenia, España, Estados Unidos, Finlandia, Francia, Guatemala, Guyana, Haití, Honduras, Israel, Italia, Jamaica, Japón, México, Nicaragua, Noruega, Países Bajos, Panamá, Paraguay, Perú, Portugal, Reino Unido, República de Corea, República Dominicana, República Popular de China, Suecia, Suiza, Surinam, Trinidad y Tobago, Uruguay, y Venezuela.

Territorios elegibles

- a) Guadalupe, Guyana Francesa, Martinica, Reunión, por ser Departamentos de Francia.
- b) Islas Vírgenes Estadounidenses, Puerto Rico, Guam, por ser Territorios de los Estados Unidos de América.
- c) Aruba, por ser País Constituyente del Reino de los Países Bajos; y Bonaire, Curazao, Saint Maarten, Saint Eustatius, por ser Departamentos de Reino de los Países Bajos
- d) Hong Kong ,por ser Región Especial Administrativa de la República Popular de China

2. CRITERIOS PARA DETERMINAR NACIONALIDAD Y EL PAÍS DE ORIGEN DE LOS BIENES Y SERVICIOS

Para efectuar la determinación sobre: a) la nacionalidad de las firmas e individuos elegibles para participar en contratos financiados por el Banco y b) el país de origen de los bienes y servicios, se utilizarán los siguientes criterios:

A. NACIONALIDAD

- (a) **Un individuo** tiene la nacionalidad de un país miembro del Banco si el o ella satisface uno de los siguientes requisitos:
 - (i) es ciudadano de un país miembro; o
 - (ii) ha establecido su domicilio en un país miembro como residente “bona fide” y está legalmente autorizado para trabajar en dicho país.
- (b) **Una firma** tiene la nacionalidad de un país miembro si satisface los dos siguientes requisitos:
 - (i) está legalmente constituida o incorporada conforme a las leyes de un país miembro del Banco; y
 - (ii) más del cincuenta por ciento (50%) del capital de la firma es de propiedad de individuos o firmas de países miembros del Banco.

Todos los socios de una asociación en participación, consorcio o asociación (APCA) con responsabilidad mancomunada y solidaria y todos los subcontratistas deben cumplir con los requisitos arriba establecidos.

B. ORIGEN DE LOS BIENES

Los bienes se originan en un país miembro del Banco si han sido extraídos, cultivados, cosechados o producidos en un país miembro del Banco. Un bien es producido cuando mediante manufactura, procesamiento o ensamblaje el resultado es un artículo comercialmente reconocido cuyas características básicas, su función o propósito de uso son substancialmente diferentes de sus partes o componentes.

En el caso de un bien que consiste de varios componentes individuales que requieren interconectarse (lo que puede ser ejecutado por el suministrador, el comprador o un tercero) para lograr que el bien pueda operar, y sin importar la complejidad de la interconexión, el Banco considera que dicho bien es elegible para su financiación si el ensamblaje de los componentes individuales se hizo en un país miembro. Cuando el bien es una combinación de varios bienes individuales que normalmente se empacan y venden comercialmente como una sola unidad, el bien se considera que proviene del país en donde éste fue empacado y embarcado con destino al Contratante.

Para efectos de determinación del origen de los bienes identificados como “hecho en la Unión Europea”, estos serán elegibles sin necesidad de identificar el correspondiente país específico de la Unión Europea.

El origen de los materiales, partes o componentes de los bienes o la nacionalidad de la firma productora, ensambladora, distribuidora o vendedora de los bienes no determina el origen de los mismos.

C. ORIGEN DE LOS SERVICIOS

El país de origen de los servicios es el mismo del individuo o firma que presta los servicios conforme a los criterios de nacionalidad arriba establecidos. Este criterio se aplica a los servicios conexos al suministro de bienes (tales como transporte, aseguramiento, montaje, ensamblaje, etc.), a los servicios de construcción y a los servicios de consultoría.

PARTE 2
REQUISITOS DE LAS OBRAS

SECCIÓN VI
REQUISITOS DE LAS OBRAS

ÍNDICE SECCIÓN VI

1. MEMORIA DE LAS OBRAS	1
2. ESPECIFICACIONES TÉCNICAS	2
A. PLIEGO DE ESPECIFICACIONES TÉCNICAS GENERALES (P.E.T.G)	2
B. PLIEGO DE ESPECIFICACIONES TÉCNICAS PARTICULARES (P.E.T.P)	3
3. PLANOS	4
4. CONDICIONES PARA LA CONFECCIÓN DEL PLAN DE TRABAJOS	5
5. INFORMACIÓN COMPLEMENTARIA	6
6. MEDIDAS DE SEGURIDAD Y MITIGACIÓN AMBIENTAL DURANTE LA CONSTRUCCIÓN	7

1. MEMORIA DE LAS OBRAS

A 1. SISTEMA DE ABASTECIMIENTO DE AGUA POTABLE

La Red de Agua regular se encuentra sobre el sector ubicado en la esquina de las Av. Pueyrredon y Av. Arturo Frondizi, el resto tiene el servicio pero de manera irregular. En este sector las familias están conectadas a la red de agua en forma precaria e irregular ya que las conexiones no cumplen con las condiciones mínimas de seguridad e higiene no garantizando el consumo de agua segura. Esta situación se agrava por la proliferación de animales domésticos, basurales y desagües provenientes de baños que desembocan en la laguna o zanjas a cielo abierto, contaminando el lugar. Resulta importante destacar que en su mayoría las viviendas tienen agua dentro del lote pero fuera de la vivienda.

Una vez ordenado el barrio se realizara el tendido de redes de agua potable y se ejecutaran las conexiones domiciliarias pasajes.

En función de la nueva configuración de las manzanas, se realizará las tareas de movimiento de suelo, abriendo zanjas de longitud de 100 m, se colocaran las cañería de PVC de diámetro 75 mm.. Se realizaran las conexiones domiciliarias desde la red de agua potable hasta el interior de los lotes con cañerías de polietileno de ¾" y abrazaderas con acometidas, todos los materiales deben ser de primera calidad, luego se procede a la tapada de la zanja. En las conexiones domiciliarias se colocara una canilla de servicio y una llave de paso intralote.

A 3. SISTEMA DE DESAGÜES CLOCALES

RED CLOACAL

En esta segunda etapa se trabajara en sectores definidos del Barrio Laguna Siam, los cuales no cuentan con estos servicios, luego en los pasajes, se procederá con la excavación de zanjas, la instalación de cañerías en la periferia de las manzanas es de PVC diámetro 160 mm, en caso que se deba cambiar de dirección las cañerías se deberán colocar bocas de registro.

También se realizaran las conexiones domiciliarias con cañerías de PVC diámetro 100 mm una vez colocada los caños se procederá a tapar las zanjas.

PRUEBAS HIDRÁULICAS: Las cañerías cloacales, que funcionarán sin presión interna, serán sometidas a las pruebas hidráulicas de presión para comprobar su correcta ejecución.-

Una vez terminada la colocación de la cañería entre dos bocas de registro, incluidas las conexiones domiciliarias si las hubiera y con todas las juntas ejecutadas de acuerdo a las especificaciones respectivas se procederá a la realización de las pruebas hidráulicas del tramo.

A 5. SISTEMA DE DESAGÜES PLUVIAL

Se prevé la colocación de caños de PVC de 110mm de diámetro bajo vereda y la realización de una Boca de Desagüe de 20x20 cm para que se elimine el agua de lluvia de los predios a la calle y pasajes. Una vez que el agua de lluvia se encuentre en la vía pública el escurrimiento se realizara por gravedad a través del cordón cuneta de hormigón armado.

El desagüe del pasaje peatonal se realizara por medio de un badén central, longitudinal, conforme a planos, que permitirá el libre escurrimiento de las aguas de lluvia.

A 6. RED VIAL

Pavimentación de las calles Laprida, Vélez Sarfield, Pasaje Interno y la prolongación de la Av. Pueyrredón.

El proyecto de red vial se ajusta a las dimensiones actuales de las calles y pasajes existentes, y por tal motivo los anchos considerados resultan distintos para cada caso. Es así que para la calle Laprida y para la Av. Pueyrredón se adopta un ancho libre de calzada de 7,00 m; para la calle Vélez Sarfield el ancho libre será de 5,00 m; y para el Pasaje solo de 3,50 m.

En todos los casos se trata de una calzada de hormigón simple con cordón integral, ajustándose los niveles a las cotas de los umbrales existentes, y en algunos sectores a los proyectados dentro del programa.

Dadas las características del tránsito, (camiones de pequeño porte y automóviles), se optó por un paquete estructural compuesto por una calzada de hormigón simple de 0,15 m de espesor, con cordón integral.

Por debajo del hormigón se ejecutará una sub-base de suelo cemento al 8%, en 0,15 m de espesor utilizándose para ello suelo de yacimiento.

Previo a la construcción de la sub-base se realizará el mejoramiento de la sub-rasante con el agregado de cal al 2% al suelo del lugar.

Todo el paquete proyectado se ejecutará sobre la base de asiento previamente saneada y compactada.

Las obras proyectadas consisten básicamente en las siguientes:

- a) Excavación para apertura de caja y preparación de sub-rasante.
- b) Saneamiento de sub-rasante a ejecutarse en los lugares de elevada humedad y con suelos no aptos.
- c) Ejecución de sub-rasante tratada con cal al 2%, en 0,15 m de espesor. Para la misma se utilizará suelo del lugar.
- d) Construcción de base de suelo-cemento al 8% en 0,15 m de espesor, con suelo de yacimiento.
- e) Construcción de calzada de hormigón de 0,15 m de espesor con cordón integral.

- f) Obras complementarias de desagües pluviales, consistentes en la ejecución de sumideros, con descargas de caños de H°A° de Ø 600 mm; y su conexión al conducto existente sobre la Av. Frondizi.

Construcción de Calzada de Adoquines Hexagonales:

En referencia al diseño geométrico se puede mencionar que se adoptó una calzada de Adoquines Hexagonales de anchos variables entre 4 y 6 metros según la configuración de los pasajes y calles con cordón cuneta de 0,30 m ancho libre, ajustándose los niveles de la misma a las cotas de los umbrales existentes.

Dadas las características del tránsito, se optó por un paquete estructural compuesto por una calzada de Adoquines Hexagonales de 0,09 m de espesor, con cordón cuneta.

Por debajo de la calzada mencionada se ejecutará una sub-base de suelo cal al 4%, en 0,15 m de espesor utilizándose para ello suelo de yacimiento.

Posterior a la construcción de la sub-base se realizará la colocación de un colchón de arena de 0,05m de espesor para luego apoyar los adoquines

Todo el paquete proyectado se ejecutará sobre la base de asiento previamente saneada y compactada.

Las obras proyectadas consisten básicamente en las siguientes:

- g) Excavación para apertura de caja y preparación de base de asiento.
- h) Saneamiento de sub-rasante a ejecutarse en los lugares de elevada humedad.
- i) Ejecución y compactación de la sub-rasante.
- j) Construcción de la sub-base de suelo cal al 4% con un espesor de 0,15 m, utilizando suelo del yacimiento.
- k) Construcción de un colchón de arena de 0,05m de espesor.
- l) Construcción de calzada de Adoquines Hexagonales en 0.09 m de espesor con cordón cuneta.

A 7. RED DE PRIMARIA DE MEDIA TENSION

Destacando que las líneas de distribución actual en el barrio son precaria e inseguras, serán reemplazados por líneas de postes nuevas, con conductores de secciones adecuadas para el consumo de las familias que habitan, según el proyecto ejecutivo integral, donde se tuvo en cuenta la ocupación actual y particular de cada manzana, adecuándose a la ocupación física de cada sector.

El equipo de campo deberá realizar un relevamiento de la situación de los medidores, el estado de los pilares, si constan de llave de corte general o toda instalación mínima que

requiera la empresa prestadora de servicio. Con el objetivo de establecer la cantidad de pilares de luz en malas condiciones, habrá que construir o mejorar su instalación o bien se realizara la demolición del existente por seguridad, cuando no cumplan las normas de seguridad mínima, y se proveerá uno nuevo con los materiales y requerimiento técnicos para su correcto funcionamiento y seguridad de la comunidad.

Al momento de ejecutar dichas obras se dejará previsto el tendido para la alimentación de red de alumbrado público, la cual se colocara sobre los postes nuevos, más la distribución de nuevos artefactos de iluminación.

El objetivo principal es una red segura, que permita dar un buen servicio a las familias del barrio.

Con la posterior gestión para que la empresa de energía eléctrica, realice todas las conexiones desde la red de baja tensión, a cada bajada en condiciones técnicas adecuadas en cada lote donde habiten las familias, con la inspección y aprobación de la municipalidad de la ciudad de Formosa.

A 9. RED ELECTRICA Y ALUMBRADO PÚBLICO

Se distribuirá en el barrio una línea de postes de eucalipto, por donde se realizara el tendido de los cables pre-ensamblados, se colocaran luminarias con sus correspondiente brazo metálico

Se realizará la reubicación de una (1) subestación trasformadora aérea según planos (SETAS 104 – Pórtico terminal proyectado H°A° 2x 10,5/1200 con trafo existente de 630 KVA) y la construcción de dos (2) SETAS de 315 KVA y de 200 KVA (ambos, Pórtico terminal c/cruc. vela, H°A° de 2x10,5/1200, según planos), ampliación de las líneas de media tensión, la red de baja tensión y la red de alumbrado público, dichas obras tienden a mejorar el suministro eléctrico del.

A6. RED PEATONAL:

Se prevé una senda peatonal variable en 0,80 y 1,50 m de ancho y la parquización de los parterres. Será construida de hormigón fratasado de 0,12 m de espesor con juntas de dilatación cada 3,00 m. en todo el barrio, al finalizar la vereda se construirán rampas para el asenso y descenso de silla de rueda.

La senda peatonal tendrá una pendiente del 2% en dirección al cordón-cuneta para permitir un perfecto escurrimiento de las aguas sobre el piso terminado.-

En cada lote, se proyecta la colocación de cañerías para conexiones domiciliarias de agua, previa a la construcción de las veredas. Dejándose, además, los tramos de caños de PVC de 110 mm para futuros desagües pluviales de lotes hasta el cordón-cuneta.-

Entre el espacio de vereda y línea de cordón-cuneta se conformarán los parterres con arbustos, árboles y césped. De esta actividad participará la comunidad seleccionando las especies para los frentes de sus viviendas, entre las que el Municipio aconseje como apropiadas.

C.OBRAS DE EQUIPAMIENTO URBANO

C1.1 Contenedores domiciliarios dobles:

Se colocarán frente a cada lote, entre el cordón-cuneta y la vereda, dos cestos de residuos domiciliarios con un mismo parante (según plano de detalle).

Contenedores domiciliarios individuales:

Se utilizará en los lotes que no formen pares, un contenedor simple (según plano de detalle).

Cestos Papeleros: Carteles nomencladores con abrazaderas

Las abrazaderas serán de Fe planchuela de 3,15 mm de espesor con bulonería cincada. El caño portante será de 60 mm y de 3, 25 mm de espesor, tapado superiormente y pintado con poliuretano. Tendrá una profundidad de 60 cm por 25 cm.

C2 Señalética urbana

Se colocaran carteles que indique el nombre de las calles, sentido de circulación, también carteles viales que faciliten la correcta utilización de la vía pública.

C3 Referencias urbanas

El equipo de campo trabajara con la comunidad para lograr una referencia histórica que los identifique como comunidad.

D. OBRAS COMPLEMENTARIAS

Desagüe pluvial por conducto

El zanjón a cielo abierta que se encuentra ubicado a lo largo de las Mz N° 65, parcela 1 y 2 (dominio privado de la Municipalidad); y la Mz N° 68, parcela 1 y 2, se proyecta cambiar la traza del mismo y realización del entubamiento. Con esta obra se recuperaría espacio verde que será utilizado por la comunidad.

E. OBRAS DE MITIGACION

E.5 - Defensa contra inundaciones y/o aluviones

A orilla del Riacho Seis, ejecución de rellenos y terraplén de 385m, con suelo seleccionado y compactación especial, y cobertura con suelo vegetal, luego serán revestidos, sobre ella se construirá la costanera del barrio.

E.7 – Obras estabilizadoras de taludes.

- Movimiento de suelos. Preparación y compactación del terreno.

- Revestimiento de taludes. Coberturas Verdes.

E.8 – Obras de Protección.

Barandas de protección. Construcción y colocación de barandas de protección.

E.13 – Obras de Cicatrización.

- Remediación del suelo. Consiste en extracción de suelo. Transporte y tratamiento. Relleno de suelo vegetal. Demolición de viviendas, letrinas, veredas, etc. en un total de 10 viviendas para apertura de pasaje. Retiro y transporte de escombros.
- Senderos. Se prevé ejecución de 3224 m² de senderos de hormigón fratasado.
- Bancos. Construcción de 20 bancos de plaza y 5 mesas y asientos de Hormigón armado.
- Alumbrado y Paseo Peatonal. Provisión y colocación de 620 m lineales de cables subterráneos. Tableros de alumbrado público. Provisión y colocación de 25 luminarias de vapor de sodio c/brazo.

F. OBRAS ESPECIALES

El reordenamiento parcelario generara demolición de viviendas parcial o totales en el caso de las familias relocalizadas, en consecuencia se deberá extraer los escombros generados por estas demoliciones.

G- OBRAS DE INFRAESTRUCTURA PRIVADA-CONEXIONES INTRALOTES

Rectificación de líneas municipales y construcción de limites frentistas

En el Proyecto se propone la ejecución de calles, ampliación del ancho de los pasajes existentes.

- 1- Elaboración del anteproyecto de ampliación de pasajes y apertura de calles dentro del barrio.
- 2- Se ha iniciado el proceso de consenso con la participación de los vecinos en las reuniones por manzanas planteándose los siguientes puntos:
 - Modificar los límites existentes de alambrados y construcciones precarias que obstaculizan el paso dentro de los pasajes.
 - Trabajo del agrimensor para materializar el anteproyecto de mensura,
 - A través de la colocación de estacas según lo acordado en las actas rubricadas con los vecinos, en las reuniones de consenso

En esta etapa se ingresara a los lotes para regularizar:

G.1 – Abastecimiento de Agua. Consiste en la provisión y colocación de tanque de reserva con su correspondiente cañería de alimentación y distribución, conexión de cocina y baño.

G.2 – Conexión Cloacal a red. Incluye conexión de desagües pluviales de la vivienda, para no tener problema de aguas grises en el momento de apertura de caja para la red vial. La conexión cloacal incluye la ejecución de cámara de inspección 60x60cm, construcción de la araña sanitaria, provisión y colocación de inodoros, colocación de caños de PVC ø110 mm, Construcción de BA 20x20 cm, colocación de caños de PVC ø110 mm hasta el cordón cuneta.

G.3 - Conexión eléctrica a red. Provisión y colocación de Tablero general/seccional, térmicas y disyuntor, así como también la instalación del cableado del pilar al tablero.

G.5 – Modulo de Materiales. Reconstrucción de viviendas afectadas por el reordenamiento parcelario, mejoras previstas para veinte (20) casas, consiste en módulo de materiales para muro de máx. 10m² y contrapiso de máx. 6m². En los siguientes ítems:

G.5.1 - Estructura resistente.

Incluye movimiento de suelo para fundaciones, encadenado inferior de H°A° y pilotines H°A°.

G.5.2 – Mampostería.

Mampostería de ladrillo cerámico portante de 0,12 de espesor.

G.5.3 – Contrapiso.

Contrapiso de hormigón armado, banquina bajo mesada de cocina, carpeta de nivelación/hidrófuga.

G.5.4 - Capa Aisladora.

Se ejecutara capa aisladora tipo cajón para muros.

G.5.5 - Revoques y revestimientos.

Exterior hidrófugo, grueso y fino. Interior hidrófugo, grueso y fino. Grueso bajo revestimiento.

G.5.6 - Carpinterías.

Se prevé como máximo una (1) unidad. Provisión y colocación de ventana/ventiluz de aluminio. Provisión y colocación de vidrios.

2. ESPECIFICACIONES TÉCNICAS

[Aquí la UEP/UEM contará con el PLIEGO DE ESPECIFICACIONES TÉCNICAS GENERALES del PROMEBA como marco de referencia y agregará el PLIEGO DE ESPECIFICACIONES TÉCNICAS PARTICULARES, específico de las obras a licitar.]

A. ESPECIFICACIONES TÉCNICAS GENERALES (P.E.T.G)

PLIEGO DE ESPECIFICACIONES TÉCNICAS GENERALES - PARA LA EJECUCIÓN DE

**OBRAS CON FINANCIAMIENTO DEL BANCO INTERAMERICANO DE DESARROLLO –
PROMEBA III-IV**

ADJUNTO EN BIBLIORATO ANEXO I



PLIEGO DE ESPECIFICACIONES TÉCNICAS GENERALES

Para la ejecución de obras con financiamiento
del Banco Interamericano de Desarrollo

PROMEBA III-IV

MAYO 2016

PROGRAMA MEJORAMIENTO DE BARRIOS III-IV
CONTRATO DE PRÉSTAMO 2662/OC-AR
CONTRATO DE PRÉSTAMO 3458/OC-AR



Secretaría
de Vivienda y Hábitat
Ministerio del Interior,
Obras Públicas y Vivienda



PROGRAMA
MEJORAMIENTO DE
BARRIOS
PROMEBA
PROGRAMA MEJORAMIENTO
DE BARRIOS



INDICE GENERAL

FORMATIVOS TÉCNICOS	01
PRINCIPALES IMPACTOS AMBIENTALES ESPECÍFICOS	02
MEDIDAS DE SEGURIDAD PREVENTIVAS AMBIENTALES DURANTE LA CONSTRUCCIÓN DE OBRAS	03
CAPÍTULO I	
OBRA ESPECÍFICA	
RURRO ÍTEM DE TECIMIENTO DE UO POTABLE	05
RURRO COEIOE DOMICILIARIO DE UO RED	05
RURRO ÍTEM DE DEE CLOCALE	05
RURRO COEIOE DOMICILIARIO DE CLOCA RED	05
1. Cañerías de distribución	05
1.1. Excavación de zanjas en terrenos de cualquier categoría	05
1.2. Excavación de zanjas con voladura de roca	06
1.3. Tapado y compactación de zanjas	09
1.4. Provisión, transporte, acarreo y colocación de cañerías para agua y cloacas	09
2. Válvulas para cañerías de agua potable	12
2.1. Válvula esclusa	12
2.2. Válvula mariposa	12
2.3. Válvula de aire	12
2.4. Válvula de retención	13
2.5. Válvula de limpieza	13
2.6. Cámara de válvulas	13
3. Hidrantes	13
4. Conexiones domiciliarias de agua potable	14
4.1. Ejecución de conexión domiciliaria externa	14
4.2. Provisión y colocación de medidores	15
5. Bocas de registro	15
5.1. Excavación en terreno de cualquier categoría	15
5.2. Ejecución de bocas de registro en vereda y en calzada	15
6. Cámara de limpieza	16
6.1. Excavación en terreno de cualquier categoría	16
6.2. Ejecución de cámara de limpieza	16
7. Conexiones domiciliarias cloacales	16
RURRO ÍTEM DE DEE PLUVIALE	17
1. Cordón cuneta y badenes de hormigón	17
1.1. Materiales para hormigón - Barras de acero	17
1.2. Método constructivo	18
1.3. Condiciones de aceptación	19
2. Alcantarillas	19
2.1. Excavación de zanjas en terrenos de cualquier categoría	20
2.2. Relleno y compactación de zanjas	20
2.3. Provisión y colocación de caños de hormigón armado para desagües	20
2.4. Ejecución de cabezales	20
2.5. Desagüe pluvial por conducto	21
2.6. Cámaras de Inspección y Sumideros	25
RURRO RED VIAL	28
1. Tareas Previas	28
1.1. Apertura de calles	28
1.2. Preparación del terreno. Compactación de subrasante	28
2. Calzadas	28
2.1. Entoscado	28
2.2. Suelo-cemento	29
2.3. Suelo-cal	31
2.4. Base granular	32
2.5. Enripiado	33
2.6. Empedrado tipo entrerriano o misionero	34
2.7. Carpeta de concreto asfáltico	34
2.8. Hormigón	38
2.9. Pavimento articulado	41
RURRO RED PRIMARIO DE MEDIOTE	42
1. Estructura de sostén	43
1.1. Provisión y colocación de columnas de hormigón armado	43
1.2. Provisión y colocación de postes de eucalipto creosotado	43
1.3. Provisión y colocación de columnas metálicas	43
2. Conductores	44
RURRO UELTCTRI TRORMDOR	44
1. Estructura de sostén	45
1.1. Provisión y montaje de columnas o postes	45
2. Transformador	45
2.1. Provisión y montaje del transformador	45
RURRO RED ELCTRIC PLUMBADO PUBLICO	45
RURRO COEIOE ELECTRIC DOMICILIARIO	45
1. Estructura de sostén	46
1.1. Provisión y colocación de postes de hormigón armado	46

1.2. Provisión y colocación de postes de eucalipto creosotado	46
1.3. Provisión y colocación de columnas metálicas	46
2. Conductores	47
2.1. Provisión y colocación de cables aéreos preensamblados, empalmes, morsetería y tensado del tendido	47
2.2. Provisión y colocación de cables aéreos de cobre, empalmes, morsetería y tensado del tendido	47
2.3. Provisión y colocación de cables subterráneos, empalmes y morsetería	47
3. Tablero de Alumbrado Público	48
4. Luminarias: Sistema de montaje	48
4.1. Montaje sobre columna	48
4.2. Montaje mediante suspensión desde cables de acero	49
5. Luminarias: Características tecnológicas	49
a. Carcasa	49
b. Sistema óptico	49
c. Sistema de cierre	50
d. Componentes auxiliares	50
e. Portalámparas	51
f. Conductores	51
g. Terminación de la luminaria	51
h. Requerimientos luminosos	51
I. Calidad e las lámparas	51
6. Red domiciliaria	52
6.1. Provisión y colocación de pilar de acometida	52
6.2. Provisión y colocación de fusibles y medidores individuales	52
RURO RED DE TUR L	53
RURO COEIOE DOMICILIARI DE RED	53
1. Cañerías de distribución	53
1.1. Excavación de zanjas en terrenos de cualquier categoría	53
1.2. Tapado y compactación de zanjas	53
1.3. Provisión y colocación de cañerías - Prueba neumática	53
1.4. Provisión y colocación de válvulas de bloqueo en distintos diámetros	54
2. Conexiones domiciliarias	54
RURO RED PE TO L	54
1. Tratamiento base	54
2. Vereda - Ejecución de contrapiso de hormigón	54
3. Vereda - Ejecución de cordón de borde	55
4. Vereda - Ejecución de contrapiso de tosca	55
5. Vereda - Ejecución de carpeta de cemento rodillado	55
6. Vereda - Provisión y colocación de baldosas de hormigón premoldeado	56
CPTULO II	
CO R DE EQUIPAMIENTO COMUNITARIO	
RURO CO TRUCCIMPLI CI RECICL JE O RECCI	57
1. Abastecimiento de agua potable	58
2. Cloacal a red	58
3. Cámara séptica y pozo absorbente	58
4. Conexión de gas	59
5. Estructura resistente	60
6. Mampostería	62
7. Cubierta y cielorraso	66
8. Contrapiso	67
9. Capa aisladora	68
10. Revoques y revestimientos	68
11. Pisos	70
12. Carpinterías	72
13. Instalación sanitaria	75
14. Instalación eléctrica	79
15. Instalación de gas	79
16. Pintura	80
CPTULO III	
CO R DE EQUIPAMIENTO URBANO	
RURO C PROVI DE CO T E D O R E	82
1. Provisión y colocación de contenedores comunitarios de residuos	82
2. Provisión y colocación de contenedores domiciliarios de residuos	82
RURO C E L TIC UR	82
RURO C RE E R E CI UR	82
RURO C RE U IO	82
RURO C P R UI CI R O L D O CO E R T U R VERDE	82
RURO C PL E P C IO VERDE P R U E	82
1. Arbolado público	82
1.1. / 1.2. Provisión y plantación de árboles y arbustos	82
1.3. Riego	84
1.4. Mantenimiento	85
2. Coberturas verdes	85
2.1. Preparación del suelo	85

2.2. Sembrado de césped	86
2.3. Implantación de césped	86
2.4. Riego	86
2.5. Mantenimiento	86
RURO C PL POLIDEPORTIVO	86

CAPITULO IV

D O R COMPLEMENTARI	
RURO D E O DE U	87
1. Cañería de interconexión	87
1.1. Excavación de zanjas en terrenos de cualquier categoría	87
1.2. Tapado y compactación de zanjas	87
1.3. Provisión y colocación de cañerías - Pruebas hidráulicas	87
RURO D E O CLOCL	87
1. Cañería de interconexión	87
1.1. Excavación de zanjas en terreno de cualquier categoría	87
1.2. Tapado y compactación de zanjas	87
1.3. Provisión y colocación de cañerías	87
2. Bocas de registro	87
2.1. Excavación en terreno de cualquier categoría	87
2.2. Ejecución de bocas de registros en vereda y en calzada	87
RURO D E O DE E PLUVILE	88
RURO D E O VI	88
RURO D E O DE MEDI TE	88
RURO D E O RED ELCTRIC PLUMERDO PBLICO	88
RURO D E O DE	88
1. Cañería de interconexión	88
1.1. Excavación de zanjas en terreno de cualquier categoría	88
1.2. Tapado y compactación de zanjas	88
1.3. Provisión y colocación de cañerías	88
RURO D E O PE TOCL	88
RURO D PER OR CI O TOM T UE DE RE ERV	88
RURO D PL T DE TR T MIE TO DE U	88
RURO D PL T DE TR T MIE TO CLOCL	88
RURO D L U O PILET DE O ID CI	88
RURO D TER DE PO O OR E TE	89
RURO D E T CI DE OM EO CLOCL	89
RURO D E T CI DE OM EO PLUVIL	89
RURO D E T CI RE UL DOR DE	89

CAPITULO V

E O R DE MITI CI	
RURO E DE E PLUVIO LUVIOCL	90
RURO E I TEM TI CI DE C UCE	90
RURO E O R DE RE UL CI DRIC	90
RURO E L U DE RETE CI RE UL CI PLUVIL	90
RURO E DE E CO TR I U D C IO E O LUVIO E	90
RURO E MURO DE CO TE CI	90
RURO E O R E T ILI DOR DE T LUDE	90
RURO E O R DE PROTECCI	90
RURO E ORRER ORE T L	90
RURO E RELLE O I VEL C IO E O T ER PLE DO	90
RURO E E MIE TO DE PO O C IO	90
RURO E I TEM DE RIE O	90
RURO E O R DE C I T RI CI	90

CAPITULO VI

O R E PE CI LE	
RURO PUE TE PE TO CL	91
RURO PUE TE VE ICUL RE	91
RURO E C LER R MP	91
RURO DEMOLICI DE VIVIE D	91

CAPITULO VII

O R DE I R E TRUCTUR PRIV D	
RURO TEC MIE TO DE U	92
RURO CO E I CLO CL RED	92
RURO CO E I EL CTRIC RED	92
RURO CO E I DE RED	92
RURO M DULO DE M TER I LE	92

OT Lo íte de obra no especificado tendrán tratamiento de trabajo especial en su especificación técnica e estarán descrita en el Pliego de Especificaciones Técnicas Particulares

Las presentes especificaciones técnicas tienen por objeto la conformación de un marco general tendiente a garantizar calidad en todos y cada uno de los trabajos que se ejecuten dentro del Programa.

Con ese fin, se mencionan algunas de las Normas y Leyes que han sido tomadas como base para la redacción del presente pliego y que deberán ser respetadas por el Contratista para la provisión de materiales y ejecución de los trabajos.

- CIRSOC
- Normas IRAM
- Normas ISO
- Normas técnicas de GAS DEL ESTADO
- Nuevas normas técnicas aprobadas por *ENARGAS* (Ente Nacional Regulador del Gas)
- Pliego de Especificaciones Técnicas Particulares de las Empresas Prestatarias de Servicios Públicos Provinciales
- Normas técnicas de *Dirección Nacional de Vialidad*
- Leyes Provinciales de Obras Públicas
- Ordenanzas Municipales vigentes en el sitio de emplazamiento de las obras
- Estándares mínimos de calidad para viviendas de interés social del *Ministerio de Planificación Federal, Inversión Pública y Servicios, Subsecretaría de Desarrollo Urbano y Vivienda*, en todo lo que no contradiga a las presentes especificaciones.

La no mención expresa en el presente pliego de una normativa en particular como referencia de patrón de exigencia técnica para la ejecución de un trabajo, no exime al Contratista de adoptar y explicitar bajo que normativa técnica desarrollará dicho trabajo, la cual no podrá estar reñida con la regla del arte ni con la finalidad del mismo.

La materialización de las tareas indicadas que conforman el objeto de la presente licitación, como también las indicaciones mencionadas en cada uno de los capítulos del presente pliego deberán cumplimentar las prescripciones establecidas en el *Decreto 911/96* en materia de *Higiene y Seguridad para la Industria de la Construcción*, aunque no estén taxativamente referenciados en el mismo.

Durante la ejecución de trabajos se puede presentar una gama de potenciales impactos negativos que afectarán a la población residente, sus viviendas y sus desplazamientos cotidianos, debiendo el Contratista prevenir o mitigar dichos impactos.

Los impactos pueden tener su causa en las propias condiciones ambientales de los barrios, en accidentes o imprevistos. Debido a la gran variedad de proyectos, se hace dificultosa la tarea de contemplar todos y cada uno de los problemas ambientales que se presentarán durante la ejecución de obras, sin embargo, es posible identificar los casos más frecuentes.

Previo al acta de inicio de obra, la empresa adjudicataria deberá presentar un informe sobre las medidas de mitigación que estima necesario tomar en el transcurso de la ejecución de obras, utilizando como referencia el listado aquí consignado, más todas aquellas medidas que la empresa considere necesarias.

PRINCIPIOS IMPACTO MIEGTELE ECTIVO

A fin de proponer las medidas ambientales pertinentes, la empresa deberá considerar, entre otros, los siguientes impactos negativos:

- Alteración del sistema de drenaje existente, tanto natural como artificial.
- Incremento temporal de la erosión y sedimentación por movimientos de tierra (excavaciones, zanjas, rellenos, etc.)
- Inestabilidad de taludes.
- Peligro de accidentes en la zona por zanjas no cubiertas y movimiento de suelos.
- Peligro de accidentes por desplazamiento de maquinaria vial.
- Contaminación de suelo, agua y aire en obradores.
- Alteración provocada por explotación de áridos y extracción de suelos para la obra.
- Afectación a la accesibilidad de vehículos y peatones por el corte de vías de circulación y ejecución de desvíos.
- Contaminación acústica generada por maquinaria vial.
- Afectación de napas freáticas.
- Retiro de cobertura vegetal y afectación del arbolado urbano.

**MEDIDAS DE SEGURIDAD
PREVENTIVAS METODOLÓGICAS
DURANTE LA CONSTRUCCIÓN
DE OBRAS**

- Señalización y cercado adecuado de zanjas, pozos, desniveles, plantaciones nuevas, montículos de material de relleno, obras recientes, pintura reciente, etc., de manera de advertir y proteger a la población.
- Señalización de desvíos.
- Coordinación de los frentes de obra a los efectos de no alterar la accesibilidad a viviendas y equipamientos.
- Control de la disposición del material extraído durante zanjeo a fin de no bloquear o alterar la accesibilidad a viviendas y veredas.
- Señalización diurna y nocturna (peatonal y vehicular).
- Control de los movimientos de maquinarias en el frente de obras y en obradores.
- Control de emisión de polvos y ruidos.
- Control de la estabilidad de líneas eléctricas preexistentes.
- Cuidados especiales sobre derrames de aceites u otros compuestos químicos provenientes de maquinaria.
- Control de extensiones o instalaciones eléctricas.
- Estructuras temporarias de desagües para evitar anegamientos.
- Control de pendientes y taludes.
- Control del estado de taludes en cruce de arroyos o cauces y, si correspondiese, ordenar tareas adicionales de protección.
- Cobertura del material removido, arenas, etc., para evitar voladura de polvos.
- Apertura de zanjas por tramos.
- Identificación de las áreas donde se producirán las extracciones de suelos para rellenos, tratando de que no se generen cavas que impliquen problemas de seguridad o estancamientos de agua en los sectores de préstamo.
- Verificar que la disposición final de escombros y materiales excedentes se realice en sitios habilitados para tal fin.
- En los casos que sea necesario eliminar cobertura vegetal u espacios verdes de interés comunal se tendrá que contar con la aprobación del organismo pertinente en base a la presentación de un esquema de desmonte.
- Recomposición de las áreas que hayan sufrido degradación por la realización de las obras (por ej. emparejado de tierras removidas, restitución de cubierta vegetal en taludes).
- Restitución de condiciones previas a la intervención de maquinaria pesada o a la instalación de campamentos u otros lugares de operación, en especial, si han sido afectadas veredas, calles o infraestructura preexistente.
- Control en la limpieza final de obra y de las áreas utilizadas para estacionamiento de maquinaria, áreas de acopio de material, etc.

- En los proyectos de consolidación se determinarán los casos en los que sea necesario restringir las operaciones a máquinas de menor potencia y tamaño, apelando a una tecnología mano de obra intensiva para los sectores de difícil accesibilidad o que impliquen riesgos ciertos para la población.
- El personal de la empresa con responsabilidades en obra deberá estar en conocimiento de los alcances del Programa, y, en particular, de los aspectos ambientales y sociales de cada barrio.

RUBRO SISTEMAS DE TRATAMIENTO DE AGUA POTABLE

RUBRO COLECCIÓN DE DOMICILIO DE AGUA RED

RUBRO SISTEMAS DE DESAGÜTE CLOACALES

RUBRO COLECCIÓN DE DOMICILIO DE CLOACA RED

Cañerías de distribución

Excavación de zanjas en terreno de cualquier categoría

El Contratista deberá realizar e interpretar un estudio de suelos para determinar la necesidad de entibamientos o tablestacados, apuntalamientos, desagote, depresión de napa u otras medidas a adoptar para la protección de los trabajadores; asimismo, deberá evaluar la influencia de estructuras adyacentes, instalaciones, calzadas, etc. y la minimización de los riesgos de derrumbamiento y hundimiento del suelo durante la excavación e instalación de los caños, para lo que deberá proveer, instalar y mantener todos los sistemas de sostén y enmaderamiento de los laterales de la excavación.

Las obras se construirán con las excavaciones en seco. Si no existiesen previsiones en el proyecto, o las mismas fueran insuficientes, el Contratista adoptará un sistema de bombeo u otro método aprobado de desagote o depresión de napa que resulte suficientemente efectivo para la eliminación de aguas subterráneas, drenaje o depresión de napa. Para la defensa contra avenidas de aguas superficiales el Contratista construirá ataguías, tajamares o terraplenes según sea conveniente, previa aprobación de la Inspección.

Toda agua deberá ser canalizada fuera del sitio mediante métodos que determine el Contratista, previamente autorizados por la Inspección, y que no afecten a terceros, siendo responsabilidad de éste los daños que se produjeran.

Salvo que el resultado del análisis del estudio de suelos indique que se deba utilizar otro método o que en el presente se especifique de otra manera, la excavación de zanjas para cañerías y servicios se realizará a cielo abierto. El ancho de las zanjas a reconocer en la certificación será el indicado en los Planos de Proyecto según los diámetros de las cañerías a instalar o de acuerdo con la siguiente tabla:

DIÁMETRO	Ancho de zanja
50 a 90 mm	0,50 m
>90 a 220 mm	0,55 m
>200 a 300 mm	0,60 m
>300 a 350 mm	0,65 m
>350 a 400 mm	0,70 m

Tabla 1

El fondo de la excavación, en el caso de cloacas, tendrá la pendiente que indiquen los planos respectivos, o la que oportunamente fije la Inspección. El fondo deberá ser plano y estar libre de materiales de gruesa granulometría.

El suelo proveniente de las excavaciones deberá ser acondicionado convenientemente a lo largo de las zanjas, respetando las normas municipales vigentes en el lugar dejando perfectamente liberados los accesos vehiculares a las propiedades.

Se ejecutarán las excavaciones para la colocación de caños de acuerdo con los trazados y dimensiones señalados en los planos o planillas respectivas. La mínima tapada para la red de agua potable no será inferior a 0,80 m.

Si la consistencia del terreno y restantes requerimientos técnicos lo permitiesen se admitirá la ejecución en forma alternada de túneles y zanjas en lugar de zanjas corridas, debiendo

dejarse los túneles rellenos con "suelo-cemento", o arena, o "cemento-arena"; esta metodología de ejecución deberá contar con el acuerdo previo de la Inspección de Obra.

El Contratista deberá rellenar por su cuenta con hormigón pobre reforzado toda excavación hecha a mayor profundidad que la indicada donde el terreno hubiera sido disgregado por la acción atmosférica, o por cualquier otra causa imputable o no a una imprevisión del Contratista. Este relleno de hormigón deberá alcanzar el nivel de asiento de la obra de que se trate.

Si la capacidad portante del fondo de las excavaciones fuera inferior a 0,5 Kg/cm² el Contratista deberá mejorar el terreno mediante sustitución o modificación de su estructura. La sustitución consistirá en el retiro del material indeseable y la colocación de arena o grava. La modificación se realizará mediante la adición de suelo seleccionado mejorado con arena, o cal, o cemento, y posterior compactación.

Para un correcto ordenamiento del trabajo y a fin de evitar el deterioro y desmoronamiento de la zanja, no se permitirá que la excavación aventaje en más de 100 m a las cañerías terminadas, tapadas y aprobadas.

• **Medición y tapado** Todos los trabajos enunciados en el punto anterior estarán incluidos en el precio unitario cotizado. Este ítem se pagará por **metro cúbico** (m³) de zanja. Para un correcto ordenamiento del trabajo y a fin de evitar el deterioro y desmoronamiento de la zanja, no se certificarán tramos de excavación que aventajen en más de 100 metros a las cañerías terminadas, tapadas y aprobadas.

El excedente de suelo que no fuera a utilizarse para el tapado y compactación se deberá retirar y ser transportado según indicaciones de la Inspección.

Está incluido en el costo de este ítem la provisión de todos los materiales, equipos y su mantenimiento, herramientas, mano de obra, señalización, medidas de seguridad, pago de derechos y sellados a Entes Públicos o Privados, así como todo otro insumo o tarea necesaria para llevar a cabo lo establecido y especificado precedentemente, según los planos y pliegos de la presente obra, que no reciba pago directo en otro ítem del contrato.

Excavación de zanja con voladura de roca

Definición

Se considerará excavación en roca, a la extracción de todos los materiales que no puedan ser excavados por medio de equipos de movimiento de tierra, por medios manuales o por escarificación. En dicho caso, el Contratista podrá utilizar, si lo considera conveniente, el uso de perforaciones y voladuras continuas.

Los trabajos que comprenden estas especificaciones tienen por finalidad asegurar la correcta ejecución de los planos que limitan las excavaciones que se realicen en la roca basáltica (sana o alterada) mediante la utilización de voladuras, para impedir fisuración de la roca mas allá de la excavación, como así también las operaciones indispensables para excavar adecuadamente el macizo rocoso.

Experto en voladura

Durante todo el tiempo que demanden las tareas de excavación en roca, el Contratista deberá contar con la colaboración de un experto en voladuras, con suficiente experiencia en tareas similares a las del presente Contrato, que asumirá la responsabilidad de dirigir dichos trabajos.

Su designación deberá ser acompañada con sus antecedentes junto con la propuesta del Oferente. Antes de iniciar los trabajos la inspección deberá aprobar la designación propuesta.

Uso de Explosivo

Los explosivos, detonadores, equipos eléctricos, etc., deberán ser transportados y almacenados por cuenta del Contratista en lugares apropiados de manera que estén protegidos contra accidentes, daños y robos. Deberán cumplirse estrictamente las Leyes y Reglamentos oficiales vigentes sobre la materia.

El contratista deberá tomar las precauciones para proteger a toda persona, obra, equipo y propiedad, durante el almacenamiento, transporte y uso de explosivos.

El Contratista podrá utilizar el explosivo que a su criterio resulte técnico o económicamente más conveniente, justificando mediante una memoria a presentar a la inspección para su aprobación.

La memoria que presentará el Contratista deberá contener:

- Diámetro de los barrenos
- Avance y separación de los barrenos
- Carga máxima por barrenos
- Número de barrenos por voladura
- Tiempo de retardo
- Secuencia de Encendido
- Medidas de seguridad a adoptar en lo relativo a:
Proyecciones de Roca
Encendido eléctrico
Almacenaje de explosivos junto a la excavación

En base a estos datos, y previa su aprobación por la inspección, se procederá a 4 (cuatro) voladuras de ensayo, en zonas diversas elegidas por el Contratista y aprobadas por la Inspección de Obra, y con el resultado de dichas voladuras se ajustarán los datos indicados en la memoria.

La aprobación del método de voladura no relevará al Contratista de su responsabilidad por las operaciones de voladura.

Método de voladura

Si bien como se indicó al referirse a los explosivos a utilizar el Contratista adoptará el método que juzgue más conveniente, dicho método deberá cumplir como mínimo con las siguientes características:

- **Método de voladura** Se utilizará el método de voladura con micro retardo, con retardo no superior a 5 ms.
- **Método de encendido** Se utilizará el encendido eléctrico, con detonadores de micro retardo, o con conectadores tipo MS.
- El voltaje a utilizar no será superior a 340 V.
- Se deberán adoptar las medidas necesarias para evitar el encendido espontáneo.
- Diámetro máximo de barrenos y carga máxima por barreno: el diámetro máximo de los barrenos será de 35 mm y la carga máxima de fondo por barreno no será superior a 0,060 Kg.
- Se utilizarán explosivos por encima de la carga de fondo, se colocarán con espaciadores adecuados.
- **Voladura en la proximidad de edificaciones** En el caso de procederse a voladuras en proximidad de casas, se deberá evitar la proyección de trozos sólidos, mediante la cobertura de la zona de voladura con una protección superficial adecuada, que podrá ser una red engomada o una triple capa de cubierta de automotores.
- **Voladura en proximidad de red enterrada** En los casos en que las voladuras deban realizarse próximas a redes de agua o gas, se deberá evitar daños de las mismas procediéndose en el área afectada al "line-drilling", o sea, la perforación de barrenos que no se cargan con explosivos y que produzcan una línea de debilidad que limite los efectos de la voladura.

Permisos de adquisición y tenencia de explosivos

El Contratista deberá realizar todos los trámites y obtener todos los permisos necesarios, ante los organismos pertinentes (autoridades municipales, militares, etc.) para la adquisición uso y tenencia de explosivos. Antes de iniciar los trabajos deberá presentar al Comitente copia certificada de dichos permisos. Deberá presentar un informe mensual al Comitente sobre el uso de explosivos en el mes, las tenencias y las previsiones de uso en el siguiente mes, previa consulta a los organismos pertinentes.

Método Constructivo

- El Contratista deberá obligatoriamente presentar, con debida anticipación, el programa de cada voladura, en el que indicará y consignará claramente el esquema completo del trabajo a realizar. Estos programas de voladuras solamente tendrán por objeto que la inspección controle que las voladuras se realicen de acuerdo a los mismos, y llevar un registro en obra de la forma de ejecución de los trabajos. El conocimiento del programa no dará origen a ninguna responsabilidad para la inspección en o referente al resultado de los trabajos.
- El tipo de carga de los explosivos a ser utilizados dependerá de la naturaleza y estructura del material encontrado, de lo que determine la experiencia y de lo que sea corroborado por medio de pruebas que se efectuaran con anterioridad en caso de ser necesario.
- Los daños que se produzcan con motivo de las excavaciones tanto sea por utilizar técnicas inapropiadas o por mal empleo de los equipos utilizados, serán imputables al Contratista, el que deberá subsanar adecuadamente dichos daños de acuerdo a lo dispuesto por la inspección, sin recibir pago directo alguno, aunque para subsanarlo tenga que efectuar excavaciones adicionales u otro tipo de obras.
- El retiro del material removido por las voladuras (carga, transporte, descarga, etc.) deberá efectuarse con equipos adecuados que no produzcan daños en las excavaciones u otras obras existentes.

Sólo podrán variarse los esquemas de voladuras en el caso que las condiciones geológicas que se vayan presentando en los trabajos de excavación de avance normal difieran notablemente de las previstas originalmente a partir del bosquejo geológico elaborado en la etapa de los estudios, lo que la inspección constatará en cada caso.

Cualquier obra, propiedad o equipo que resulte dañado como consecuencia de descuido o negligencia durante el almacenamiento, transporte y uso de explosivos será reparado por cuenta del Contratista. Toda roca fracturada por efecto de las voladuras, fuera de los límites de la excavación establecidos, deberá excavar como ordene la Inspección, sin costo adicional para el Comitente.

La excavación excesiva debido a negligencia o impericia en las operaciones de voladuras deberá ser reparada como lo ordene la Inspección y todos los gastos serán a cuenta del Contratista.

Las operaciones de carga deberán ser ejecutadas solamente por personal especializado no admitiéndose la presencia de personal no autorizado durante estas operaciones.

Sólo se permitirán voladuras después que hayan sido tomadas las precauciones adecuadas para la protección de todas las personas, obras y propiedades.

En los casos en que las voladuras afecten y sus productos afecten instalaciones, calles, caminos o rutas libradas al uso público, el Contratista deberá mantener la seguridad en el tránsito de las mismas, tratando en lo posible de efectuar los cortes de tránsito en las horas de menor intensidad y por cortos períodos.

Correrán por cuenta del Contratista los gastos que demande la limpieza de productos de voladuras; el pago de indemnizaciones por accidentes o daños a personas; la reparación de estructuras, calzadas e instalaciones del Comitente o de terceros, deteriorados por las voladuras; como así también todo gasto que se origine en la aplicación de normas para la seguridad de las personas, de las estructuras o del tránsito. El Contratista asume la responsabilidad civil que le corresponde en su carácter de ejecutor de los trabajos, no pudiendo delegar en terceros la misma.

Responsabilidad del Contratista

El Contratista asumirá plena responsabilidad y será único responsable de la seguridad de todos los trabajos que ejecute en cumplimiento del contrato y de toda obra o instalación, permanente o transitoria, hasta la recepción definitiva de los trabajos. Para el cumplimiento de esta responsabilidad el Contratista deberá adoptar todas las medidas que considere necesarias.

El Contratista será el único responsable por los sistemas y métodos de trabajo, planos de voladuras, etc., que ponga en practica la perfecta ejecución de la Obra.

Excavación para cañería

El ancho de zanja serán los indicados en **Tabla 1**, para cada diámetro será la distancia mínima libre entre las paredes de la zanja a la altura del intradós de la cañería.

- **Medición y pago** Todos los trabajos enunciados en el punto anterior estarán incluidos en el precio unitario cotizado. Este ítem se pagará por **metro cúbico (m³)** de zanja.

Tapado y compactación de zanja

El tapado de las zanjas podrá ser realizado con el material extraído de la excavación, el que será acopiado al costado de la zanja. Si fuera necesario acarrear material de relleno, por no ser apto el extraído, los gastos que esto origine, cualquiera sea la distancia de transporte, correrán por cuenta y cargo de la empresa Contratista, lo cual debería haber sido tenido en cuenta por éste en la oportunidad de realizar los estudios y sondeos previos correspondientes a la preparación de la oferta.

El grado de compactación a lograr será por lo menos igual al del terreno natural no alterado. Se requiere que el Contratista preste la mayor atención en la ubicación y compactación del material debajo del caño y hasta la denominada zona de cuna (diámetro horizontal del caño). El relleno y compactación se continuará hasta el nivel de terreno natural poniendo especial cuidado en la compactación de los 15 cm superiores a la clave del caño, evitando dañar el caño por impacto.

Una vez aprobada la prueba hidráulica se procederá al tapado y compactación de la zanja (**ver Rubro A.05 - 2.5.2**). Todo material sobrante de la excavación deberá ser retirado del lugar por el Contratista.

- **Medición y pago** Todos los trabajos enunciados en el punto anterior estarán incluidos en el precio unitario cotizado. Este ítem se pagará por **metro cúbico (m³)** de zanja tapada y compactada de acuerdo con los anchos de zanja que figuran en la **Tabla 1** y previamente haber sido aprobada la prueba hidráulica correspondiente.

Provisión transporte, acarreo y colocación de cañería para agua y cloaca

Previo a la colocación de los caños, sobre el fondo de la zanja, y a los fines de proveer un adecuado apoyo uniforme longitudinal de los mismos, se ejecutará un lecho con suelo tamizado en un espesor de 15 cm como mínimo, o una cama de arena de 0,10 m como mínimo.

Transporte, acarreo y colocación de cañería y Prueba Hidráulica

En lo referente a transporte, carga, descarga, manipuleo y entibaje se deberá tener en cuenta lo prescrito en las Normas IRAM.

Prueba Hidráulica en cañería de agua potable

Una vez colocado el tramo de cañería, conjuntamente con las piezas especiales de conexión, conexiones domiciliarias, válvulas esclusas, hidrantes, etc., se llenará la cañería con agua potable y se procederá a realizar la media tapada hasta 30 cm por encima de la cota de intradós superior, dejando libres y a la vista las juntas de unión entre caños y cualquier tipo de conexión que pueda ser motivo de exudación de agua o pérdida visible. Si algún caño, junta, conexión y/o pieza especial acusara exudación o pérdida visible, se identificará y se reparará o sustituirá según la orden impartida por la Inspección. Luego de las correcciones efectuadas y de verificarse que no hubo movimientos de la cañería, se procederá a efectuar la primera prueba hidráulica de la cañería con zanja a medio tapar, llenándola de agua potable y sometiénola a 1,5 veces la presión que denomina la clase del caño. Comprobada la ausencia de fallas se mantendrá la cañería con la presión de prueba

durante 2 horas, dándose presión de prueba cada 15 minutos durante la primera hora y cada 30 minutos la segunda hora, controlando que las pérdidas de presión no sobrepasen las admisibles.

Finalizada esta primer prueba hidráulica con media tapada, se mantendrá la cañería con agua y a presión de prueba, y se procederá al tapado y compactación tal lo estipulado en el punto anterior.

A continuación, se dará presión de prueba nuevamente y si no existieran pérdidas de presión durante 30 minutos se dará por aprobada la segunda prueba hidráulica con cañería tapada. En caso de detectarse pérdidas de presión se destapará la cañería, se subsanarán los desperfectos y se repetirá el proceso de prueba indicado hasta comprobar la ausencia de fallas. Todos los elementos y equipamiento necesarios para realizar la prueba hidráulica, inclusive el agua, deberán ser provistos por el Contratista.

Prueba hidráulica en cañería cloacal

El Contratista realizará y completará toda la limpieza y ensayos de las cañerías del sistema cloacal sanitario en la forma que se indica en el presente.

El Contratista proveerá las válvulas provisorias, tapones, sombreretes, y demás equipos y materiales, incluida el agua para los ensayos, para controlar la presión del agua, ad referendum del análisis que realice el Inspector de Obra. No se emplearán materiales que puedan perjudicar la estructura o la función futura de la cañería. Los medidores para los ensayos deberán ser medidores de ensayo calibrados en laboratorio, y deberán ser nuevamente calibrados por un laboratorio habilitado, por cuenta del Contratista, antes de efectuarse los ensayos para verificar la existencia de pérdidas, si así lo solicita la Inspector de Obra.

Todos los ensayos se realizarán en presencia del Representante Técnico y del Inspector de Obra.

Todas las cañerías de cloaca por gravedad se someterán a ensayo para determinar la exfiltración y/o infiltración y desviación, según se indique. La cañería deberá taparse antes de los ensayos. Todos los ensayos para verificar la existencia de pérdidas deberán estar terminados y aprobados antes de colocar la superficie definitiva. Cuando las pérdidas excedan las cantidades permitidas por las especificaciones, el Contratista ubicará las pérdidas a su costo y efectuará las reparaciones y reemplazos que sean necesarios de acuerdo con las Especificaciones, a fin de reducir las pérdidas hasta los límites especificados. Deberá repararse toda pérdida que pueda detectarse individualmente, cualquiera sea el resultado de los ensayos.

Se ensayarán los sistemas de cloacas sanitarias para detectar eventuales pérdidas, de la siguiente manera:

- Cloacas por gravedad con diámetro igual o menor de 600 mm, cuando la diferencia de cota de invertido entre bocas de acceso adyacentes sea de 3 m o menos; ensayo de exfiltración de agua.
- Cloacas por gravedad con diámetro igual o menor de 600 mm, cuando la diferencia de cota de invertido entre bocas de acceso adyacentes sea mayor que 3 m; ensayo de presión de aire.
- Cloacas por gravedad con diámetro mayor de 600 mm; ensayo de exfiltración de agua.
- En los casos especificados se realizará un ensayo de exfiltración de agua:
- Cada sección de cloaca situada entre cada par de bocas de registro sucesivas deberá someterse a ensayo, cerrando el extremo más bajo de la cloaca a ensayar y la cloaca de entrada de la boca de registro más elevada, con elementos apropiados. Se llenará con agua la cañería; se eliminará el aire y se elevará la presión hasta 2 m de columna de agua, medidos sobre el intradós del punto más alto del tramo; o si hay agua subterránea, 2 m de columna de agua por encima del nivel promedio del agua subterránea encontrada en las adyacencias, el que sea más alto. La presión se mantendrá como mínimo durante ½ hora.
- La pérdida admisible se determinará mediante la fórmula:

$$E = \frac{Q \times D \times L}{1000}$$

Donde:

E = Pérdida admisible en litros por hora de la cloaca sometida al ensayo

N = Número de Juntas de la cloaca y conexiones domiciliarias ensayadas

D = Diámetro interno de la cañería, en metros

P = Presión sobre el intradós del punto más alto del tramo o, si hay agua subterránea por encima del intradós de la cañería, en el punto más alto del tramo la presión sobre el nivel promedio del agua subterránea, en metros de columna de agua.

En los casos especificados, el Contratista proveerá los materiales, equipos y mano de obra para realizar un ensayo de aire:

- Cada sección de cloaca entre bocas de registro sucesivas deberá someterse a ensayo, taponando y abrazando todas aberturas de la línea principal de la cloaca, y los extremos superiores de todas las conexiones cloacales domiciliarias. Si se comprueba que hay pérdidas, se soltará la presión del aire, se repararán las pérdidas y se comenzará nuevamente con el procedimiento del ensayo.
 - El ensayo final para determinar si hay pérdidas en la línea principal de la cloaca, y en las derivaciones de cloaca hasta las conexiones domiciliarias, se realizará en presencia del Inspector de Obra, con el procedimiento establecido en la Norma ANSI/ASTM C828 "Método de ensayo con aire a baja presión de cañería de material vítreo".
 - La presión máxima de ensayo será 0,2 Kg/cm². La caída de presión permisible mínima será de 0,07 Kg/cm² sobre un período de ensayo de 30 segundos.
 - El Contratista podrá optar por realizar el ensayo de aire para las juntas en forma individual, junta por junta, empleando equipos especializados. El Contratista presentará su procedimiento de ensayo para juntas para que el Inspector de Obra pueda analizarlo antes de los ensayos. Antes de cada ensayo, se mojará con agua el caño a la altura de la junta.
 - El ensayo junta por junta no sustituirá al ensayo final de todo el tramo.
- **Medición y Muestreo** Todos los trabajos enunciados en el punto anterior estarán incluidos en el precio unitario cotizado. Este ítem se pagará por **metro lineal** de cañería, y una vez aprobada la segunda prueba hidráulica.

Material de cañería para agua potable

Cañería de PVC (Policloruro de Vinilo no Plastificado)

El Contratista proveerá la cañería de PVC para conducciones con presión interna completa de conformidad con las Normas IRAM y la documentación contractual.

El Contratista deberá entregar a su exclusivo costo, una muestra de cada una de los elementos a incorporar a la obra previo a su compra con el objeto que la Inspección apruebe la calidad de los mismos y verifique con posterioridad los materiales entregados.

Todos los caños, piezas y accesorios serán marcados en fábrica y acopiados en obra según se especifica en la Norma IRAM correspondiente.

Las piezas especiales de PVC serán de tipo inyectado de una sola pieza con juntas de goma. No se aceptarán piezas armadas y encoladas.

Polietileno de Alta Densidad (PEAD)

El Contratista proveerá la cañería de polietileno de Alta Densidad para conducciones con presión interna, completa, de conformidad con las Normas ISO e IRAM que especifican las normas y usos técnicos para los caños de Polietileno para suministro de agua y/o conducción de líquidos bajo presión, y las piezas de polietileno para distribución de agua.

El Contratista deberá entregar a su exclusivo costo, una muestra de cada una de los elementos a incorporar a la obra previo a su compra con el objeto que la Inspección apruebe la calidad de los mismos y verifique con posterioridad los materiales entregados.

Todos los caños, piezas y accesorios serán marcados en fábrica y acopiados en obra según se especifica la Norma IRAM.

□□□□□□Otro □ □ ateriale □ no e □□eci □ido □

La utilización de materiales diferentes a los especificados deberá ser expresamente aprobada por la Inspección de Obra, y la empresa prestataria del servicio destinataria final de la instalación. En su defecto estará prohibida su utilización.

□□□□□ Materiale □ de cañería □ para cloaca □

□□□□□□Cañería □ de PVC □ (Policloruro de Vinilo no Pla □ti □ido □

Para las conducciones sin presión interna el Contratista proveerá cañerías de PVC de conformidad con las Normas IRAM que especifican las normas y usos técnicos a cumplir por los tubos y enchufes de unión de Policloruro de Vinilo rígido para ventilación, desagües pluviales y cloacales, y por las piezas de conexión de PVC rígido para ventilación y desagües pluviales cloacales moldeados por inyección.

□□□□□□Otro □ □ ateriale □ no e □□eci □ido □

La utilización de materiales diferentes a los especificados deberá ser expresamente aprobada por la Inspección de Obra, y la empresa prestataria del servicio destinataria final de la instalación. En su defecto estará prohibida su utilización.

□□V □lvula □ para cañería □ de agua □ota □le

Se deben colocar válvulas y piezas especiales de calidad superior, fabricadas bajo normas vigentes y claros criterios de calidad.

Los elementos a proveer deberán figurar en catálogos donde se comprometan sus características físicas, dimensionales, mecánicas, hidráulicas, y de acabado y terminación.

El Contratista deberá proveer todas las herramientas, suministros, materiales, equipos y mano de obra necesarios para instalar, aplicar los revestimientos epóxicos en caso de corresponder, ajustar, y ensayar todas las válvulas y accesorios de acuerdo a los requerimientos de la instalación.

El Contratista deberá entregar a su exclusivo costo, una muestra de cada una de los elementos a incorporar a la obra previo a su compra con el objeto que la Inspección apruebe la calidad de los mismos y verifique con posterioridad los materiales entregados.

Cuando se instalen válvulas enterradas éstas deberán tener dispositivo de acceso y maniobra.

□□□V □lvula e □clu □a

El Contratista proveerá e instalará válvulas esclusas, completas y funcionando, de acuerdo con la documentación licitatoria.

Una vez instaladas, las válvulas esclusas serán sometidas a la prueba hidráulica junto con el resto de la cañería.

□□□V □lvula □ ari □o □a

El Contratista proveerá e instalará en condiciones de funcionamiento válvulas mariposa, de acuerdo con la documentación licitatoria. Una vez instaladas, las válvulas mariposa serán sometidas a la prueba hidráulica junto con el resto de la cañería.

En el caso de instalarse un único elemento, deberá obtener la aprobación expresa de la Inspección, en este caso se eximirá de la entrega de la muestra.

Las cámaras de acceso y maniobra deberán estar incluidas en el precio cotizado.

□□□V □lvula de aire

El Contratista proveerá e instalará válvulas de aire y válvulas de escape de aire, completas y funcionando, de acuerdo con la documentación contractual.

Una vez instaladas, las válvulas de aire y de escape de aire serán sometidas a la prueba hidráulica junto con el resto de la cañería.

En el caso de instalarse un único elemento, deberá obtener la aprobación expresa de la Inspección, en este caso se eximirá de la entrega de la muestra.

Las cámaras de acceso y maniobra deberán estar incluidas en el precio cotizado.

□□□Válvula de retención

El Contratista deberá proveer válvulas de retención, y accesorios, completas y funcionando, de acuerdo con la documentación contractual y siendo las mismas aprobadas por la empresa prestataria del servicio o por las normas vigentes.

En el caso de instalarse un único elemento, deberá obtener la aprobación expresa de la Inspección, en este caso se eximirá de la entrega de la muestra.

Las cámaras de acceso y maniobra deberán estar incluidas en el precio cotizado.

□□□Válvula de limpieza

El Contratista deberá proveer válvulas de limpieza, y accesorios, completas y funcionando, de acuerdo con la documentación contractual y siendo las mismas aprobadas por la empresa prestataria del servicio o por las normas vigentes.

En el caso de instalarse un único elemento, deberá obtener la aprobación expresa de la Inspección, en este caso se eximirá de la entrega de la muestra.

Las cámaras de acceso y maniobra deberán estar incluidas en el precio cotizado.

□□□Cámara de válvula

Las cámaras de válvulas se ejecutarán según lo especifique el Pliego de Especificaciones Técnicas Particulares y/o los planos de proyecto.

- **Medición y pago** Cada una de las válvulas serán certificados por **unidad (U)** y en cuyo precio unitario estará incluida la construcción de su correspondiente cámara.

□□□Hidrante

El Contratista proveerá e instalará hidrantes, de acuerdo con la documentación contractual y siendo las mismas aprobadas por la empresa prestataria del servicio y/o por las normas vigentes.

El Contratista deberá entregar, a su exclusivo costo, una muestra de cada una de los elementos a incorporar a la obra previo a su compra con el objeto que la Inspección apruebe la calidad de los mismos y verifique con posterioridad los materiales entregados.

El Contratista deberá proveer todas las herramientas, suministros, materiales, equipo y mano de obra necesarios para instalar, aplicar los revestimientos epóxicos en caso de corresponder, ajustar, y ensayar todas las válvulas y accesorios de acuerdo a los requerimientos del contrato. Cuando se instalen válvulas enterradas éstas deberán tener dispositivo de acceso y maniobra.

En la cañería de derivación para hidrantes se instalarán válvulas esclusa de igual diámetro que la misma. Caso de ser necesario se instalará una ese (S) de ajuste.

Cámara Las cámaras de hidrantes se ejecutarán según lo especifique el Pliego de Especificaciones Técnicas Particulares y/o los planos de proyecto.

- **Medición y pago** Cada uno de los hidrantes será certificado por **unidad (U)** y en cuyo precio unitario estará incluida la construcción de su correspondiente cámara.

Piezas especiales

Bajo la denominación de piezas especiales se agrupan todos los elementos constituyentes de la cañería que no son caños rectos o válvulas. Se incluyen ramales, curvas, codos, reducciones, manguitos, piezas de transición, piezas de desmontaje, etc; sean de fabricación estándar o de diseño y fabricación especial.

El Contratista proveerá e instalará todas las piezas especiales que sean necesarias, completas, de acuerdo con la documentación contractual.

El Contratista deberá proveer todas las herramientas, suministros, materiales, equipo y mano de obra necesarios para instalar, aplicar los revestimientos, ajustar, y ensayar todas las piezas especiales de acuerdo a los requerimientos del contrato.

El Contratista deberá presentar una declaración certificando que todas las válvulas, otros accesorios y materiales suministrados bajo esta sección están de conformidad a los estándares de calidad requeridos.

Las piezas especiales para las cañerías de poliéster reforzado con fibra de vidrio (PRFV), deberán ser del mismo material y serán moldeadas en conformidad con la Norma ANSI / AWWA C-950 y cumplirán los mismos requisitos que los caños rectos.

Las piezas especiales para cañerías de PVC serán inyectadas de una sola pieza y responderán a las Normas IRAM correspondientes, no se admitirán piezas compuestas por pegado o soldado.

Las piezas especiales para cañerías de polietileno de alta densidad serán del mismo material y el sistema de unión será electrofusión o termofusión para agua y/o espiga y enchufe con aro de goma para cloaca.

Todas las piezas especiales deberán ser instaladas de acuerdo con las instrucciones escritas del fabricante y como se muestra y especifica para cada material.

Es responsabilidad del Contratista de ensamblar e instalar los elementos de tal forma que todos sean compatibles y funciones correctamente

La relación entre los elementos interrelacionados deben ser claramente indicados en los planos de ejecución.

- **Medición y pago** No tendrá pago expreso y estos elementos se consideran prorrateados en el costo de las cañerías a las cuales se incorporan.

Conexión domiciliar de agua potable

Ejecución de conexión domiciliar externa

La ejecución de este ítem comprende la provisión, acarreo hasta el borde de zanja, colocación de piezas especiales y materiales exigidos en el presente pliego, la realización de pruebas hidráulicas que el mismo establece, hasta quedar las conexiones domiciliarias en un todo de acuerdo con lo especificado en el Pliego de Especificaciones Técnicas Particulares. El diseño, colocación, fabricación y reparación de las citadas conexiones responderá a las Normas IRAM. La cañería irá alojada en zanja excavada, tapada y compactada con idéntica especificación a la exigida en el presente pliego.

La conexión se extenderá desde la cañería de distribución hasta la línea municipal de cada lote y deberá incluir la provisión e instalación de cámara y llave maestra.

El trabajo incluye la reparación de calzadas y/o veredas afectadas, restableciendo las mismas a sus condiciones originales.

- **Medición y pago** Se certificará por conexión terminada y aprobada por la Inspección de Obra y se encontrarán incluidas en el precio unitario correspondiente todas las tareas tendientes a ejecutar la conexión de acuerdo con las citadas normas.

Provisión y colocación de medidores

El tipo de medidor a colocar será el que conste en el Pliego de Especificaciones Técnicas Particulares, bajo norma correspondiente y/o el pliego de la empresa prestataria del servicio y cuya ubicación será la que figure en los planos de proyecto o la que indique la Inspección de Obra según el caso. El mismo deberá estar provisto de su caja correspondiente.

El Contratista, previo a su compra, deberá poner a consideración de la Inspección de Obra un medidor con su caja correspondiente a fin de verificar la calidad y procedencia del mismo.

- **Medición y pago** Se certificará por **unidad U** de medidor provisto, colocado y aprobado por la Inspección de Obra.

Caja de registro

Excavación en terreno de cualquier categoría

Tendrá validez todo lo especificado en el **Capítulo I, ítem 1.1.1 Excavación de zanjas en terrenos de cualquier categoría.**

Ejecución de caja de registro en vereda o en calzada

Todas las bocas de registro se construirán de hormigón simple de acuerdo con los planos o de Hormigón premoldeado.

Las bocas de registro deberán construirse con moldes metálicos no previéndose el uso de revoque interior. Los paramentos internos deberán quedar lisos, sin huecos, protuberancias o fallas. Las deficiencias que se notaran, deberán ser subsanadas por el Contratista por su cuenta a satisfacción de la Inspección, la que podrá exigir la ejecución de un enlucido de mortero de cemento y arena, que se considerará incluido en los precios unitarios.

La unión de los caños de las bocas de registros deberá realizarse mediante una junta elástica. El material elástico para el sellado de la junta deberá ser resistente a los líquidos cloacales y aprobado por el Inspector de Obra.

En el caso de las bocas de registro premoldeadas, el espesor de la base construida in situ debe permitir el desarrollo del cojinete. Además, el Contratista presentará a aprobación del Inspector de Obra el diseño del anillo, recubrimientos mínimos de armaduras, espesores, cálculos, métodos de colocación, detalle de la junta entre anillos, relleno exterior de la cámara, como así también la forma de resolver los casos de ingresos de colectoras a distinta altura y de colectoras que ventila.

Estarán provistas de marco y tapa de hierro fundido para calzada del tipo aprobado por OSN. Los marcos y tapas de hierro fundido para bocas de registro en vereda y en calzada serán de primera marca con una fundición de calidad, con datos garantizados por catálogo y con el peso estipulado.

Las bocas de registro se clasifican según sean ejecutadas en vereda o en calzada de la siguiente manera:

- □ **caja de registro en vereda de □ □ enor de □ □ □**
- □ **caja de registro en vereda de □ □ a□or de □ □ □**
- □ **caja de registro en calzada de □ □ enor de □ □ □**
- □ **caja de registro en calzada de □ □ a□or de □ □ □**

- **Medición y pago** Las bocas de registro □□□□□□□□□□□□□□□□□□□□□□ se certificarán por **unidad U** de boca de registro terminada y aprobada por la Inspección de Obra y se encontrarán incluidas en el precio unitario correspondiente todas las tareas tendientes a ejecutar la conexión de acuerdo con las citadas normas.

□□ **C□□ ara de li□ □ie□ a**

□□□ **E□ cavaci□ n en terreno de cual□ uier cate□ or□ a**

Tendrá validez todo lo especificado en el **Ca□ tulo I, te□ □□□ Excavaci□ n de zanjas en terrenos de cualquier categor□ a.**

□□□ **Ejecuci□ n de c□□ ara de li□ □ie□ a**

Se hace extensivo a este punto lo indicado en el **Punto □□□□ Ejecuci□ n de bocas de registro en vereda y en calzada**, como las especificaciones indicadas en los planos de la red en la que se ejecuten.

□□ **Conexi□ ne□ do □ iciliaria □ cloacale□**

En coincidencia con cada terreno, con o sin edificaci□ n, se ejecutará una conexi□ n domiciliaria de tal manera que todas las viviendas puedan volcar sus desagües a la red cloacal. La ubicaci□ n de dichas conexiones la determinará la Inspecci□ n de obra en funci□ n de la ubicaci□ n de cámaras o cañer□ as de las viviendas.

Todas las cañer□ as correspondientes a las conexiones domiciliarias se extenderán, en todos los casos, desde la cañer□ a principal hasta la l□ nea municipal, lugar en que se producirá el empalme con la cañer□ a interior.

Se realizará una excavaci□ n de una zanja de 40 cent□ metros de ancho, por la profundidad necesaria, cuya traza ser□ perpendicular a la zanja que aloje a la cañer□ a principal, y que llegará hasta la l□ nea municipal.

La cañer□ a para cada conexi□ n domiciliaria se empalmará a la cañer□ a principal por medio de un ramal con reducci□ n

Se colocarán luego las piezas necesarias para lograr la direcci□ n perpendicular a la de la cañer□ a principal y se alojará la cañer□ a de la conexi□ n domiciliaria en el fondo de la zanja, teniéndose la precauci□ n de la continuidad del apoyo de los caños. En caso de existencia de elementos extraños se ejecutará un colch□ n de arena para apoyo de la cañer□ a.

En funci□ n de la existencia de otro tipo de cañer□ as (de agua, de gas, etc.) se recomienda que las conexiones domiciliarias cloacales pasen por debajo de la cañer□ a principal de gas, para evitar probables interferencias entre los caños, lo que asegurará que las tapadas ser□ n mayores a la m□ nima

Hasta tanto se ejecute la cámara de inspecci□ n dentro de cada lote los caños extremos de cada conexi□ n domiciliaria se cerrarán con una tapa que asegure que no entren elementos extraños y que además permitirá la ejecuci□ n de las pruebas hidráulicas.

Terminada la colocaci□ n de cada tramo de cañer□ a, entendiéndose por tramo la distancia entre dos bocas de registro consecutivas, se pasará un tap□ n de madera dura en toda la longitud del tramo y se rechazarán las cañer□ as que no permitan su pasaje, debiendo la empresa Contratista reparar el tramo hasta que el tap□ n pase sin inconvenientes, no reconociéndose pago alguno por estos trabajos.

El tap□ n tendr□ un diámetro menor en 6mm. al interior de la cañer□ a a probar, su largo ser□ una vez y media el diámetro de la misma y se pasará con la cañer□ a tapada hasta el nivel del terreno natural.

El gasto que demande el cumplimiento del presente art□ culo deber□ considerarse en el ítem colocaci□ n de cañer□ a.

Para el caso de conexiones por medio de tuneleras, la instalaci□ n de estas conexiones se efectuará por perforaci□ n del terreno bajo la v□ a p□ blica con herramientas y maquinarias adecuadas. Estas perforaciones tendr□ n un diámetro mayor que el caño, de manera tal que sea suficiente para colocar el mismo y que a la vez no sea necesario efectuar el relleno. Se considerará que estas condiciones se cumplen si el diámetro de la perforaci□ n no es mayor que dos diámetros de la cañer□ a de conexi□ n.

Si no se cumpliera esta última condici□ n deber□ rellenarse la perforaci□ n con “arenacemento” inyectada a presi□ n.

Se ejecutarán en primer lugar los pozos sobre la colectora y en la vereda, en segundo lugar la perforación entre los pozos para alojar el caño con tuneleras; luego, se instalarán y unirán los tramos de cañería de la conexión entre la colectora y la vereda. Por último, se colocará el ramal a 45°, la cañería ascendente y cámara de inspección de hormigón ubicada dentro del lote a 0,50 m de la línea municipal.

Antes de efectuar las perforaciones, el Contratista deberá adoptar las precauciones necesarias para evitar deterioros en las instalaciones subterráneas existentes pues será por su cuenta la reparación de los que se produjeren y deberá afrontar las responsabilidades que de ellos deriven.

La conexión deberá estar asentada sobre tierra firme. Los pozos se rellenarán en capas con tierra compactada, y las calzadas y veredas afectadas serán restituidas a su condición original.

- **Medición y pago** Todos los trabajos enunciados en el punto anterior estarán incluidos en el precio unitario cotizado. Este ítem se pagará por **unidad** U de conexión terminada y aprobada por la Inspección.

RUBRO DE DESEMPEÑO PLUVIAL

Cordón cuneta y badeneo de hormigón

Se ejecutarán las obras de conducción de desagües pluviales y de escurrimiento superficial compuestas por cordón cuneta y badenes de hormigón en correspondencia con el hormigón de las bocacalles y en cruces de calles según el proyecto vial. Las dimensiones, perfil transversal, pendientes, y la armadura, deberán ajustarse a las indicaciones de los planos de detalles.

Materiales para hormigón armado de acero

El Contratista es responsable de la calidad de cada uno de los materiales que emplee. Periódicamente, o cuando el Contratista desee cambiar los materiales por otros similares de otra procedencia, podrá hacerlo con aprobación previa de la Inspección, siempre y cuando la calidad de los nuevos materiales conforme las exigencias.

Todos los materiales componentes del hormigón a elaborar deberán cumplir con lo especificado por las Normas IRAM desde el punto de vista de ensayos de calidad individuales de cada uno de ellos. La composición y características del hormigón, es decir, proporciones de cemento, agregado grueso, fino y agua se determinarán teniendo en cuenta los siguientes valores: factor cemento, relación agua-cemento, granulometría total de los agregados pétreos, asentamiento y resistencia a la rotura por compresión.

El Contratista solicitará con suficiente anticipación se apruebe la "fórmula para la mezcla" por él presentada y que se propone cumplir en obra. Dicha fórmula consignará:

- Marca y fábrica del cemento portland a utilizar
- Tiempo de mezclado
- Factor cemento, proporción en peso de cada uno de los agregados pétreos que intervienen en la mezcla, relación agua-cemento, granulometría de los agregados totales, y asentamiento.
- Resistencia a la compresión de probetas cilíndricas. El Contratista certificará haber obtenido esos resultados en un laboratorio oficial.
- Preparación, marca y dosificación de los aditivos que se tiene previsto emplear, siempre y cuando el pliego prevea su utilización.

La Inspección de Obra se reserva el derecho de efectuar los ensayos que crea conveniente sobre la mezcla propuesta en un laboratorio que ella misma designe. Los gastos de preparación de probetas y de ensayos estarán a cargo del Contratista, como así también todos los elementos necesarios para efectuarlos.

Una vez adoptada y aprobada la “**Norma para la obra**”, el Contratista tiene la obligación de ajustarse a las condiciones en ella establecidas y garantizarlas a lo largo de la ejecución de la obra.

No se autorizará la ejecución de ninguna estructura o componente estructural sin contar con la aprobación previa de la dosificación del hormigón a utilizar.

Las demoras provocadas en la obtención de mezclas aprobadas serán responsabilidad del Contratista, quién deberá efectuar las presentaciones en tiempo y forma para no alterar el plan de trabajos.

Los equipos, herramientas y demás implementos usados en la construcción deberán ser adecuados para tal fin pudiendo la Inspección exigir el cambio o retiro de aquellos que no resulten aceptables.

Molde

Los moldes serán metálicos, rectos y deberán contar con la dimensión necesaria. En las curvas deberán emplearse moldes que se ajusten a ellas. Debe contarse con la cantidad de moldes necesarios y suficientes para dejarlos en su sitio por lo menos doce horas, pudiendo la Inspección de Obra modificar dicho plazo si las condiciones climáticas del lugar lo permiten.

Arma de acero para armadura

Se permitirá el uso de aceros de dureza natural tipo III, previa autorización expresa de la Inspección de Obra respecto a la marca del tipo de acero a utilizar. Para la aprobación del tipo de acero se utilizará lo normado por IRAM.

En lo referente a doblado y colocación de la armadura se efectuarán respetando las directivas de armado del *CIRSOC 201, Capítulo 18*.

Método constructivo

Preparación y acondicionamiento de la superficie de obra

Se deberá efectuar la apertura de la zona de construcción en el ancho, profundidades y pendientes de proyecto. Se procederá a la compactación de la subrasante y antes de proceder al colado del hormigón se corregirán todos los defectos de conservación de la superficie.

Colocación de molde

Los moldes deberán ser colocados firmemente y de conformidad con los alineamientos y pendientes que indiquen los planos de proyecto. Deberán estar limpios y aceitados cada vez que se usen.

Colocación de armadura y aadore

En los cortes correspondientes a los comienzos de los empalmes curvos de bocacalles con pasadores de Fe Ø 20 mm, en la cantidad que indiquen los planos de detalle.

Colocación del orión Curado

Deberá incluir tareas de compactación con utilización de vibradores mecánicos, enrase y terminación, alisado longitudinal, terminación de bordes y control de superficies. El método de curado deberá ser propuesto expresamente por el Contratista y aprobado por la Inspección.

Junta de contracción y dilatación

Se ejecutarán siguiendo los detalles de los planos de proyecto. En su defecto deberán ser propuestas por el Contratista para su aprobación.

Las juntas transversales serán de: contracción, dilatación y de construcción.

De dilatación: serán de madera comprensible y se colocarán en los extremos de cada cuadra.

De contracción: se construirán cada 5 mts., se cortará el hormigón con planchuela de 4 mm. y hasta una profundidad de 5 cm.

De construcción: se construirá solamente en casos necesarios y en ellas se insertarán pasadores de unión, a determinar por la Inspección.

□□□□□ **ellado de junta** □

Se ejecutarán siguiendo los detalles de los planos de proyecto. En su defecto deberán ser propuestas por el Contratista para su aprobación. Los materiales a utilizar deberán cumplir con las normas de la DNV o las que indique la Inspección de Obra.

Una vez terminado el hormigonado y previo al curado se tomarán las juntas de la siguiente forma:

Las juntas deberán estar completamente secas y libres de material extraño. Se pintarán con una capa delgada de pintura asfáltica de imprimación.

Transcurrido una hora como mínimo se llenarán con material asfáltico aprobado.

□□□ **Condición** □ de ace □ taci □ n

□□□□□ **Re □ i □ tencia del □ or □ i □ n**

A los efectos de la recepción del cordón cuneta ejecutado durante una jornada, se moldearán tres series de tres probetas cilíndricas cada una (Norma IRAM 1524) para ser ensayadas a la compresión a los 28 días de edad (Norma IRAM 1546) con hormigón extraído de los pastones ejecutados. Una serie se moldeará al comenzar la jornada, otra al promediarla y la tercera al culminar la misma. Estas probetas tendrán como mínimo, cada una de ellas, una resistencia igual a la exigida en los planos de proyecto, lo que dará una idea de la calidad del hormigón en cuanto a la dosificación y calidad de los materiales intervinientes.

Asimismo, se extraerán testigos mediante equipos provistos de brocas rotativas (Norma IRAM 1551) con el fin de verificar la correcta colocación y curado del hormigón, procediéndose a hacerlo a razón de 3 testigos cada 100 metros, las que también arrojarán una resistencia a los 28 días superior a la exigida en los planos de proyecto.

□□□□□ **E □ □ e □ ore □**

El control de espesores se efectuará en la forma que indique la Inspección de Obra y como mínimo cada 25 metros de cordón cuneta. Si los espesores resultan iguales o mayores a los que se exigen en los planos de proyecto, se considerará aprobado el tramo. No se admitirán espesores menores a los especificados, en este caso el Contratista deberá remover el cordón cuneta mal ejecutado y realizar un nuevo hormigonado a su exclusivo costo.

Todos los gastos y equipos necesarios para efectuar estos controles, estarán a cargo del Contratista, como así también el relleno de las perforaciones efectuadas a tal fin. Este relleno deberá efectuarse con un hormigón de similar calidad al solicitado.

- **Medición □ □ a □ o □** La medición del cordón cuneta de hormigón y badén de hormigón se hará por □ **etro lineal** □ □ I □ de cordón cuneta o badén ejecutado y recibido a satisfacción de la Inspección, y de acuerdo con la sección dada por los planos de proyecto y las longitudes medidas en obra.

□□ □ **l cantarilla** □

El diseño, cálculo, calidad de materiales, serán los que especifiquen los planos de proyecto, debiendo el Contratista tener en cuenta en los cálculos el lugar de ubicación de la misma con el objeto de cuantificar que tipo y peso de los vehículos a circular.

Excavación de zanja en terreno de cualquier categoría

Tendrá validez todo lo especificado en el **Capítulo I ítem 001**, *Excavación de zanjas en terrenos de cualquier categoría*.

El fondo de la excavación tendrá la pendiente que indiquen los planos respectivos, o la que oportunamente fije la Inspección. El mismo deberá ser plano y estar libre de materiales de gruesa granulometría. Se deberá efectuar la compactación de la base de asiento de los caños y ejecutar una capa de 0,15 m como mínimo de hormigón pobre para evitar los asentamientos diferenciales.

- **Medición y pago:** Todos los trabajos enunciados en el punto anterior estarán incluidos en el precio unitario cotizado. Este ítem se pagará por **metro cúbico (m³)** de zanja en los anchos y profundidades de proyecto y aprobadas por la Inspección. Para un correcto ordenamiento del trabajo y a fin de evitar el deterioro y desmoronamiento de la zanja, no se certificarán tramos de excavación que aventajen en más de 100 metros a las cañerías terminadas, tapadas y aprobadas.

El excedente de suelo que no fuera a utilizarse para el tapado y compactación se deberá retirar y ser transportado según indicaciones de la Inspección.

Está incluido en el costo de este ítem la provisión de todos los materiales, equipos y su mantenimiento, herramientas, mano de obra, señalización, medidas de seguridad, pago de derechos y sellados a Entes Públicos o Privados, así como todo otro insumo o tarea necesaria para llevar a cabo lo establecido y especificado precedentemente, según los planos y pliegos de la presente obra, que no reciba pago directo en otro ítem del contrato.

Relleno y compactación de zanja

Tendrá validez todo lo especificado en el **Capítulo I ítem 002**

El Contratista tener en cuenta las tapadas mínimas necesarias a ejecutar con el objeto de soportar las cargas sin producir la rotura de los caños.

- **Medición y pago:** Todos los trabajos enunciados en el punto anterior estarán incluidos en el precio unitario cotizado. Este ítem se pagará por **metro cúbico (m³)** de zanja tapada y compactada de acuerdo con los anchos y profundidades de zanja que figuran en los planos de proyecto.

Provisión y colocación de caño de hormigón armado para cable

Incluye la provisión y colocación de caños de hormigón armado en los diámetros que indiquen los planos de proyecto con la respectiva ejecución de juntas. Los caños, la metodología constructiva y la ejecución de juntas estarán de acuerdo con las Normas IRAM. Las plateas de fundación de los caños serán de hormigón armado y en los espesores que indiquen los planos de proyecto.

- **Medición y pago:** Todos los trabajos enunciados en el punto anterior estarán incluidos en el precio unitario cotizado. Este ítem se pagará por **metro lineal (m)** de caño colocado y aprobado por la Inspección.

Ejecución de cabezales

Los cabezales se construirán de acuerdo a los planos de proyecto. Podrán ser de mampostería o de H⁰A⁰. En el caso de ser de hormigón armado, tanto la calidad del hormigón como la de las armaduras serán las que indiquen los planos y/o las Especificaciones Técnicas Particulares. El hormigón deberá tener la dosificación previamente aprobado por la Inspección según lo expresado en el **Capítulo I ítem 003**. Las armaduras también deberán cumplir con lo expresado en el mismo punto.

- **Medición de caño** Todos los trabajos enunciados en el punto anterior estarán incluidos en el precio unitario cotizado y formará parte del ítem alcantarilla. Este ítem se pagará por **unidad U** de alcantarilla ejecutada y aprobada por la Inspección de Obra.

De la parte pluvial por conducto

Excavación de zanja en terreno de cualquier categoría

El presente ítem corresponde a la ejecución de la excavación para todas las cañerías a colocar en la red de desagües pluviales.

Las zanjas se protegerán de los efectos de la erosión y socavaciones por medio de cunetas provisionales.

De primera intención se excavará con cota siempre superior en 10 cm a la proyectada, llegándose a cota de proyecto en el momento de la colocación de los caños a través del recorte de la capa sobrante en ese momento.

A los efectos de la certificación de excavación y relleno se considerarán los volúmenes especificados en la planilla de Cómputo Métrico, no reconociéndose sobre anchos por la ejecución de apuntalamientos independiente del ancho que adopte el contratista para la construcción.

El ancho máximo permitido para la excavación es de 50 cm para zanjas ejecutadas manual o mecánicamente. Con estos anchos de excavación se garantiza la posibilidad de lograr una buena compactación del terreno, siendo el ancho con el cual se ha realizado el cómputo de la obra, y por lo tanto lo que se certificará en ese concepto.

Los trabajos se deberán efectuar únicamente en tramos de 100 m de longitud o el equivalente a una cuadra, de manera de no entorpecer el tránsito en el barrio se abrirá sólo un frente de trabajo. El ente ejecutor, previo al inicio de los trabajos, deberá realizar la clausura respectiva de la circulación vehicular de la cuadra a intervenir, con la colocación de un vallado en cada boca calle y la correspondiente señalización nocturna de peligro.

La excavación podrá realizarse con retroexcavadora a la profundidad establecida en el proyecto y el suelo quedará depositado paralelo a la zanja pero sin interrumpir el libre escurrimiento de las aguas pluviales. Fuera de los horarios de trabajo la zanja deberá ser cubierta en su totalidad con entramados de madera para evitar la caída en su interior de las personas que puedan acercarse a ella, utilizando además señales luminosas, cintas demarcadoras y carteles.

Durante la obra el Contratista deberá ejecutar los drenajes y depresiones de la napa freática por bombeo que estime correspondiente de modo de mantener el fondo de la excavación sin agua.

Los métodos que el Contratista utilizase deberán eliminar toda posibilidad de daño, desperfectos y perjuicios directos o indirectos a las edificaciones e instalaciones próximas, de todo lo cual será único responsable.

El costo del bombeo directo para la eliminación subterránea, en el caso en que hubiese que efectuar dicho trabajo, se considerará incluido en el precio unitario de la excavación. De tales circunstancias se dejará debida constancia en actas de acuerdo con la Inspección.

El Contratista deberá someter a aprobación de la Inspección el procedimiento y equipos que adoptará para el abatimiento de la napa freática, lo cual debe realizarse sin el arrastre del material fino. Correrá por cuenta del Contratista el suministro de los equipos y herramientas.

Los entibados de madera se utilizarán en zanjas a partir de profundidades mayores a 2,50 m y los tablestacados metálicos en zanjas que superan la profundidad de 3,20 m.

La Inspección se reserva el derecho de alterar estas condiciones de trabajo, en caso que las características de la obra lo requieran. Los entibados de madera completos o estructuras semejantes deberán tener las dimensiones adecuadas a la naturaleza del terreno, de modo de asegurar la perfecta ejecución de la parte de obra correspondiente.

En caso de emplear tablestacados metálicos serán de sistema adecuado para asegurar la hermeticidad del recinto de trabajo.

El tipo y material de las tablestacas y del equipo de hincas a utilizarse deberá minimizar las vibraciones transmitidas al terreno.

Cualquier tipo de obra de contención ejecutada, costo de provisión, hinca y retiro de tablestacados, apuntalamientos necesarios, costo de materiales perdidos, que no se hubieran podido retirar del terreno y demás costos derivados, se consideran incluidos dentro de las categorías de precios unitarios de excavación especificados en la oferta.

Se determina que la ubicación de las cañerías será de 2,00 m desde línea de edificación municipal, la que previamente podrá ser ajustada por la Inspección en función de hechos existentes.

Cuando en el fondo de zanja se encuentren suelos aptos para compactar, la colocación de la capa de asiento se hará previa compactación especial de los 20 cm superiores del suelo del fondo de la excavación.

Cuando el terreno de apoyo por debajo del fondo de la cañería sea inconsistente y no resulte adecuado para la fundación, a juicio de la Inspección, el Contratista deberá profundizar la excavación hasta donde se le indique y reemplazar el material excavado en exceso por grava de tamaño uniforme (promedio 1 pulgada) colocada en capas, tal que el espesor de las mismas compactadas y terminadas no superen los 15 cm.

La profundidad de la zanja quedará definida por la distancia entre el fondo de la misma (antes de colocar la cama de asiento de 10 cm de espesor) y el nivel del terreno, luego de efectuada la limpieza y el emparejamiento del micro relieve. La profundidad de la zanja para instalar las cañerías será variable.

La tolerancia en la cota de fondo de la zanja para la colocación de cañerías, según el perfil longitudinal, no deberá ser superior a 1 cm en valor absoluto.

Por otra parte, las diferencias de pendientes en los tramos o elementos de cañerías no serán superiores en 5 % de las pendientes previstas en el proyecto. Los controles de las cotas de fondo de la zanja se realizarán en puntos separados como máximo 30 mts.

Toda excavación de cualquier tipo efectuada en exceso por el Contratista con cualquier propósito o razón, sea debida o no a fallas del Contratista, será a expensas del mismo.

• **Medición y pago** La medición y el pago de la excavación de zanjas se realizará por metro cúbico multiplicando el ancho de zanja indicado, por las profundidades definidas entre el nivel correspondiente al fondo de la zanja terminada (sin la capa inferior de 0,10 m de espesor) y el nivel del terreno luego de efectuada la limpieza y el emparejamiento del microrelieve.

Las mediciones de profundidad se harán cada treinta (30) metros, en los cambios de pendiente del fondo de la zanja y del terreno y en los lugares que fije la Inspección.

Para certificar el zanqueo se deben realizar todos los trabajos de acuerdo a lo descrito en el presente ítem, debiendo haberse completado todas las tareas indicadas previas y posteriores a la ejecución del mismo.

Para un correcto ordenamiento del trabajo y a fin de evitar el deterioro y desmoronamiento de la zanja, no se certificarán tramos de excavación que aventajen en más de 100 metros a las cañerías terminadas, tapadas y aprobadas.

El excedente de suelo que no fuera a utilizarse para el tapado y compactación se deberá retirar y ser transportado según indicaciones de la Inspección.

Está incluido en el costo de este ítem la provisión de todos los materiales, equipos y su mantenimiento, herramientas, mano de obra, señalización, medidas de seguridad, pago de derechos y sellados a Entes Públicos o Privados, así como todo otro insumo o tarea necesaria para llevar a cabo lo establecido y especificado precedentemente, según los planos y pliegos de la presente obra, que no reciba pago directo en otro ítem del contrato.

El adjudicatario realizará todos los trabajos enteros, completos y adecuados a su fin, aunque las especificaciones técnicas y/o planos no lo indiquen en forma explícita, sin que tenga por ello derecho a pago adicional alguno.

Tapado y compactación de zanja

El presente ítem corresponde a la ejecución del tapado y compactación de zanjas para todas las cañerías colocadas en la red y las conexiones domiciliarias.

Una vez realizada la verificación de la colocación de la cañería por la inspección se procederá inmediatamente al tapado de las zanjas con una primera capa de arena que cubra

el totalmente el caño, hasta 5 cm sobre el extradós del mismo. Sobre esta capa de arena se agregará suelo lo suficientemente molido en capas que no superen los 20 cm, debidamente compactada a los efectos de que no se produzcan intersticios que permitan hundimientos luego de las primeras lluvias. Los primeros 20 cm sobre el extradós serán con suelo sin cascotes ni piedras que puedan dañar las cañerías; y no se aplicarán golpes ni compactaciones bruscas que puedan romper la cañería. Posteriormente a ello se terminará de igual manera el relleno restante y se habilitará la circulación vehicular. La densidad del relleno no será menor al 90 % del ensayo T-180 del suelo de la excavación.

Los equipos mecánicos de compactación podrán ser placa vibratoria o pisón vibro-compactador o similar, de dimensiones, peso y frecuencia vibratoria adecuada al tipo de terreno y de obra. Los equipos deberán ser presentados a la Inspección para su aprobación antes de comenzar los trabajos.

Si luego de terminados los rellenos se produjeran asentamientos de los mismos, la Inspección fijará en cada caso al Contratista, un plazo para completarlos y en caso de incumplimiento se hará pasible de la aplicación de una multa de acuerdo al Pliego de Especificaciones Técnicas Particulares, sin perjuicio del derecho de la Municipalidad de disponer la ejecución de los trabajos necesarios por cuenta del Contratista.

- **Medición de caño** La medición del ítem se realizará por metro cúbico multiplicando el ancho de zanja indicado, por las profundidades definidas entre la zona de cuna del caño y el nivel del terreno terminado. Las mediciones de profundidad se harán cada treinta (30) metros, en los cambios de pendiente del fondo de la zanja y del terreno y en los lugares que fije la Inspección.

Caño perfilado de PVC

Material

El material será cloruro de polivinilo perfilado (diseño de pared estructural con perfiles doble T), apto para uso en desagües pluviales y cloacales y, en general, para transporte de líquidos por gravedad. El fabricante del tubo deberá ser también el fabricante del perfil estructural que conforma la pared del tubo. No se aceptarán productos para los que no exista una responsabilidad integral por la elaboración del mismo.

Deberá satisfacer las Normas DIN 16.961, partes 1 y 2 y ASTM D 1748/97, F 1697 y D 2321; y las normas IRAM concordantes a las anteriores, que establecen dimensiones y características técnicas.

Tubo

Los caños (tubos) tendrán una longitud variable entre 3 y 12 m con tolerancias de $\pm 12\%$, pudiéndose solicitar de longitudes especiales según el caso. No se admitirán cañerías deformadas tanto en su diámetro como en su eje. El material que presentare tales defectos será rechazado y el proveedor deberá proceder a su reposición en forma inmediata.

Para tubos de diámetros mayores o iguales a 1100 mm la rigidez del perfil de la pared deberá ser igual o mayor a 600 mm⁴/mm (Perfil Tipo 3).

Unión

La unión entre tubos se efectuará por medio de piezas especiales al efecto, provista en la cantidad necesaria con los tubos, aptas para ser soldadas químicamente tal que permitan lograr la estanqueidad y hermeticidad de la cañería colocada sin reducir el diámetro interno en forma importante. Tanto los tubos como las piezas de conexión deberán cumplir con los requisitos especificados en la normas ASTM D 2564 o ASTM D 2855 y las normas IRAM concordantes con las anteriores.

Deficiencia de la Cañería

Todas las cañerías responderán a las exigencias establecidas en el presente Pliego.

Todas las cañerías, cualquiera fuese el material constitutivo de las mismas, llevarán el correspondiente sello de certificación IRAM. La Inspección requerirá el certificado de fábrica respectivo donde conste la partida de la que proceden.

Si la cañería propuesta por el Oferente no tuviere control de calidad IRAM, la Municipalidad podrá:

- Requerir los resultados de Control de Calidad realizado por el fabricante y/o de las inspecciones realizadas por un Organismo Independiente de Certificación, siguiendo las prescripciones de la Norma EN 29002, a los fines de decidir su aceptación o su rechazo.

- Requerir al Contratista, en caso de aceptar la cañería, la realización de la totalidad de los ensayos previstos en las Normas bajo las cuales fue fabricada, y con las condiciones allí establecidas a su costo en un Laboratorio que designará la Municipalidad. En tal caso, la clase de ensayo y frecuencia respectiva será definida por la Inspección.

Todas las cañerías deberán ser aprobadas por la Inspección antes de ser instaladas.

La aprobación de los caños por parte de la Municipalidad no exime al Contratista de la obligación de efectuar las reparaciones o cambios de los caños y piezas especiales que acusaran fallas o pérdidas al efectuar las pruebas de las cañerías colocadas, corriendo los gastos que ello demandaren por su exclusiva cuenta.

Manipuleo

El manipuleo, carga, descarga y transporte, almacenamiento y estibaje de los caños deberá efectuarse de acuerdo a la norma IRAM 13.445.

Pegamento

El adhesivo a emplear responderá a la Norma IRAM 13.385, siendo provisto junto con la cañería a entregar en cantidad suficiente.

• **Medición lineal** La medición de la Provisión y Colocación de Tubos de PVC es por metro lineal de cañería colocada y aprobada por la Inspección de Obra, de acuerdo con las especificaciones dadas en los planos de proyecto y las longitudes medidas en obra. El pago se realizará por metro lineal de conducto instalado y aprobado.

Para un correcto ordenamiento del trabajo y a fin de evitar el deterioro y desmoronamiento de la zanja, no se certificarán tramos de excavación que aventaje en más de 100 metros a las cañerías terminadas, tapadas y aprobadas.

Para certificar la Provisión y colocación de tubos de PVC, se deben realizar todos los trabajos de acuerdo a lo descrito en el presente ítem, debiendo haberse completado todas las tareas indicadas previas y posteriores a la ejecución del mismo.

Está incluido en el costo de este ítem la provisión de todos los materiales, equipos y su mantenimiento, herramientas, mano de obra, señalización, medidas de seguridad, pago de derechos y sellados a Entes Públicos o Privados, así como todo otro insumo o tarea necesaria para llevar a cabo lo establecido y especificado precedentemente, según los planos y pliegos de la presente obra, que no reciba pago directo en otro ítem del contrato.

El adjudicatario realizará todos los trabajos enteros, completos y adecuados a su fin, aunque las especificaciones técnicas y/o planos no lo indiquen en forma explícita, sin que tenga por ello derecho a pago adicional alguno.

Caño de hormigón

La Contratista proveerá la cañería de Hormigón Armado para conducciones sin presión interna, completa, de conformidad con la Norma Iram 11503-86/Clase III, "Caños de hormigón armado sin pre-compresión para desagües", y restante documentación contractual. La Contratista deberá presentar una Declaración certificando que los caños y juntas suministrados cumplen con los estándares de calidad requeridos.

Todos los caños podrán ser inspeccionados en Fábrica de acuerdo con las disposiciones de las normas de aplicación y requisitos establecidos en la presente especificación. La Contratista notificará a la Inspección por escrito la fecha de comienzo de su fabricación, por lo menos 15 (quince) días antes del comienzo de cualquier etapa de fabricación del caño, excepto que suministre este último con sello de conformidad IRAM y que el comienzo de la fabricación sea anterior a la fecha del Contrato. Durante la fabricación de los caños, la Inspección tendrá acceso a todas las áreas donde se realice dicha fabricación, y se le

permitirá realizar todas las inspecciones que sean necesarias para verificar el cumplimiento de las Especificaciones.

Se realizarán ensayos de los caños de hormigón armado. La Inspección seleccionará las muestras y elegirá el laboratorio. Todas las pruebas serán realizadas conforme a la Norma IRAM 11503/1 986.

Prueba de Absorción: La prueba de absorción podrá ser realizada para determinar la cantidad de humedad absorbida por el hormigón.

Prueba de resistencia de Tres Aristas: La prueba de resistencia de tres aristas podrá ser realizada para determinar la resistencia del caño y la carga que podrá ser soportada por la misma.

Las uniones de caños serán de espiga y enchufe con aro de caucho según Norma IRAM 11503/1986. Las juntas deberán ser herméticas y a prueba de raíces de acuerdo con los requisitos de ASTM C-443. Las juntas tendrán centraje propio y cuando la junta fuese hecha adecuadamente, el aro de caucho deberá quedar uniformemente aprisionado entre la espiga y el enchufe.

La instalación se ajustará a los requisitos aplicables de las presentes especificaciones técnicas, a las instrucciones suministradas por el fabricante de caños, y a las indicaciones de la Inspección.

Los aros de caucho responderán a la Norma IRAM 113047/1974. Sin desmedro de las Normas citadas, serán de aplicación en lo que corresponda las Normas IRAM del Vocabulario 91.100.30-30; "Caños" y del Vocabulario 91.100.30-10: "Hormigón" del Catálogo IRAM 2001, como asimismo toda otra Norma- sea nacional o internacional - que disponga la inspección de Obra.

- **Medición de la Provisión y Colocación de caños de hormigón armado** es por **metro lineal** (I) de cañería colocada y aprobada por la Inspección de Obra, de acuerdo con las especificaciones dadas en los planos de proyecto y las longitudes medidas en obra.

El pago se realizará por metro lineal de conducto instalado y aprobado.

Para certificar la Provisión y colocación de caños de hormigón armado, se deben realizar todos los trabajos de acuerdo a lo descrito en el presente ítem, debiendo haberse completado todas las tareas indicadas previas y posteriores a la ejecución del mismo.

Esta incluido en el costo de este ítem la provisión de todos los materiales, equipos y su mantenimiento, herramientas, mano de obra, señalización, medidas de seguridad, pago de derechos y sellados a Entes Públicos o Privados, así como todo otro insumo o tarea necesaria para llevar a cabo lo establecido y especificado precedentemente, según los planos y pliegos de la presente obra, que no reciba pago directo en otro ítem del contrato.

El adjudicatario realizará todos los trabajos enteros, completos y adecuados a su fin, aunque las especificaciones técnicas y/o planos no lo indiquen en forma explícita, sin que tenga por ello derecho a pago adicional alguno.

Costo de Inspección

Ejecución de costo de inspección incluido arco tapa Ejecución de trabajo tipo trabajo

Se construirán en un todo de acuerdo con los planos respectivos.

Los paramentos de hormigón deberán quedar lisos, sin huecos, protuberancias o fallas. Las deficiencias que se notaren deberán subsanarlas el Contratista a satisfacción de la Inspección, la que podrá exigirle la ejecución de un enlucido con mortero. Asimismo, los paramentos de mampostería irán revocados interiormente con mortero MI de 0,015 m de espesor mínimo.

Los marcos y las grapas para escalones, si fuera el caso, serán colocados por personal especializado de modo de asegurar su completa inmovilidad.

Los marcos, tapas y rejas para cámaras, bocas y sumideros, así como materiales metálicos suplementarios, podrán ser de hierro fundido gris o hierro fundido dúctil, con las condiciones que para uno de ellos se establecen seguidamente:

- Elementos de Hierro Fundido Gris (Grafito Laminar).
- Deberán estar libres de rebabas y perfectamente limpias.
- Se verificarán a fin de verificar que no presenten grietas, fisuras, desigualdades, incrustaciones o escorias, sopladuras, porosidades o cualquier otro defecto.
- La fundición a emplear será de calidad no inferior a la figura 16 de la Norma IRAM 556/1951 NIO y complementarias. Los ensayos deberán realizarse de acuerdo a las Normas IRAM 510/1982 e IRAM-IAS 500-20/1976 y 500-102-1/1987, sin desmedro de la aplicación, cuando corresponda, de las Normas IRAM del Vocabulario 77.0.40-99: "Otros Métodos de Ensayos e Metales", del Catálogo IRAM 2001.
- Llevarán un recubrimiento asfáltico que responderá a las siguientes especificaciones:
La pintura será de base asfáltica, estará diluida con solventes apropiados para producir un líquido que pueda aplicarse en frío a pincel o soplete, poseerá buenas propiedades de nivelación, no producirá burbujas durante su aplicación, será homogénea y libre de cualquier producto que altere las características del agua potable. Responderá a las siguientes exigencias:

- Punto de inflamación (Norma IRAM-IAP A 6551/1974).....	°C	Mín. 40
- Agua (Norma IRAM 6551-IAP A 6551/1976)	g%g	Máx. 0.5 %
- Cenizas.....	%g	Máx. 0.5 %
- Tiempo de secado (Norma IRAM 1228/1991)	hs	Máx. 3
- Asentamiento.....	Máx.	1.5 : 1

(relación de volátil en la mitad superior, a volátil en la mitad inferior, después de dejar en reposo 5 hs)

Esmalte a aplicar en caliente a base de alúmina

No contendrá productos derivados de la hulla y estará mezclado con material inerte. será homogéneo, no formará espuma al ser aplicado y cumplirá con los siguientes requisitos:

		Máx.	Mín.
Punto de ablandamiento (IRAM 115/1959 NIO)	°C	95	120
Material inerte (cenizas)	g% g	20	35
Peso específico a 25 °C	t/m3	1.15	1.25
Punto de inflamación Cleveland (IRAM-IAP A 6555/1974)	°C	230	-----
Penetración (IRAM 6576)	%	5	10
A 45 °C - 50 g - 5 seg.		15	35
Absorción de agua - 35 semanas	g% g	-----	1.50

Ejecución del revestimiento

La pintura de imprimación podrá ser aplicada a pincel o a soplete sobre superficie limpia y seca.

Entre la aplicación de la imprimación y la del esmalte, no deberá transcurrir un lapso mayor que el indicado por el fabricante de los productos.

Éste deberá indicar, además, temperatura de calentamiento del esmalte y aplicación del mismo, rango de temperaturas dentro del cual puede calentarse el producto sin que sufra alteración y tiempo durante el cual puede permanecer a esas temperaturas.

La tolerancia en el peso que se admitirá con respecto a un peso específico de la fundición de 7800 Kg/m3 será del 7% (siete por ciento) en más o en menos.

Antes de su instalación los marcos, tapas y rejas deberán ser aprobadas por la Inspección. Previamente, la misma podrá exigir se verifiquen las condiciones especificadas en un laboratorio a designar por la Municipalidad de Pérez.

Los gastos que ello origine correrán por cuenta del Contratista y se considerarán incluidos en los precios de los ítems respectivos.

Diseño de la tarca

Sección neta mínima - para acceso del hombre - de 600 milímetros de diámetro.

Orificios de ventilación con una superficie mínima de 85 centímetros cuadrados.

Altura mínima del marco = 100 milímetros.

Apertura articulada.

Elemento de Hierro Fundido Dúctil (Grafito Esferoidal)

Se ajustarán a la Norma Europea EN 124-1994 aprobada por el Comité Europeo de Normalización. Responderán en un todo a la clasificación D-400.

El diseño de las tapas cumplirá las condiciones establecidas para las tapas de hierro fundido gris, en el Apartado anterior.

Antes de su instalación, los marcos, tapas, rejas y demás accesorios deberán ser aprobados por la Inspección.

Grapas para Escalones

Las grapas para escalones se construirán con barras de acero de alto límite de fluencia de 25 mm de diámetro, dobladas en forma tal que presenten un ancho mínimo de 0,30 m y sobresalgan por lo menos 0,10 m con respecto al paramento. Las ramas que penetren en los muros tendrán 0,30 m de longitud total mínima.

Una vez preparadas, se las someterá a un proceso de zincado por inmersión en un baño de zinc fundido. La densidad del zincado no será menor de 600 gramos / metro cuadrado y deberá estar uniformemente distribuido en la superficie de las grapas.

La Inspección podrá requerir al Contratista, la verificación del zincado en un Laboratorio a designar por la Municipalidad de Pérez. Los gastos que ello originen no recibirán pago directo alguno y se considerarán incluidos en los precios unitarios del ítem respectivo.

Bulones de Anclaje

Serán fabricados y cumplirán con SSPWC y subsecciones 206-1.4.1. y 209-2.2. Asimismo, los bulones cumplirán con ASTM A307 grado A, su fabricación con ASTM A36 y los elementos de acero inoxidable con ASTM A320, tipo 301, 316.

Los bulones de anclaje para equipos serán de acero inoxidable según norma AISI 316 con tuercas planas.

Donde se indiquen anclajes tipo expandido serán de acero inoxidable según norma AISI 316. Los anclajes no empotrados o sumergidos serán de acero inoxidable 316.

Bulones y Tuercas

Cuando no estén enterrados ni sumergidos y salvo que se indique lo contrario, los bulones y las tuercas serán de acero galvanizado.

El acero, salvo indicación en contrario, responderá a ASTM A307 grado A ó B y las partes roscadas a ASTM A36.

A menos que se indique lo contrario, los bulones, bulones de anclaje, tuercas y arandelas que queden sumergidas o enterrados o incluidos en estructuras hidráulicas, serán de Acero Inoxidable según Norma AISI 316.

• **Medición y Pago** La medición y el pago de la ejecución de Cámaras de H⁰A⁰ es por **unidad** U de Cámara ejecutada y aprobada por la Inspección de Obra, de acuerdo con las especificaciones dadas en los planos de proyecto ejecutivo y las longitudes medidas en obra.

Para certificar la ejecución de las Cámaras de H⁰A⁰, se deben realizar todos los trabajos de acuerdo a lo descrito en el presente ítem, debiendo haberse completado todas las tareas indicadas previas y posteriores a la ejecución del mismo.

Está incluido en el costo de este ítem la provisión de todos los materiales, equipos y su mantenimiento, herramientas, mano de obra, señalización, medidas de seguridad, pago de derechos y sellados a Entes Públicos o Privados, así como todo otro insumo o tarea necesaria para llevar a cabo lo establecido y especificado precedentemente, según los planos y pliegos de la presente obra, que no reciba pago directo en otro ítem del contrato.

El adjudicatario realizará todos los trabajos enteros, completos y adecuados a su fin, aunque las especificaciones técnicas y/o planos no lo indiquen en forma explícita, sin que tenga por ello derecho a pago adicional alguno.

Tarea Previa

Cerradura de calle

Se designará así al trabajo de remoción, levantamiento, carga y transporte de los suelos de todo tipo, incluso materiales cualquiera sea su índole que al momento de licitarse los trabajos se hallen situados dentro de la zona de obras y de proyecto, y ubicados en la superficie de terreno natural o bajo la misma, incorporados en el espesor del manto que resulte necesario remover para la total y correcta ejecución del proyecto que se licita, y en un todo de acuerdo con los planos que conforman el mismo.

Comprenden dichos trabajos: El replanteo previo al comienzo de las obras de la planimetría del área, su amojonamiento y documentación gráfica correspondiente, la limpieza previa del terreno en el ancho y longitud de proyecto, remoción y levantamiento de estructuras existentes, y la remoción y levantamiento de suelos de cualquier tipo.

La presencia de agua durante las tareas de excavación, cualquiera sea su origen y causa, deberá ser eliminada por el Contratista mediante procedimiento adecuado, el cual deberá ser sometido a consideración de la Inspección de Obra.

El equipo a utilizar será el más apropiado a juicio del Contratista y aprobado por la Inspección.

El Contratista está obligado a recabar toda la información previa respecto a la existencia de instalaciones de cualquier tipo a fin de tomar las previsiones del caso.

Los trabajos de achique, tablestacados, defensas, etc., que resulten necesarios realizar a juicio de la Inspección, estarán incluidos en el precio unitario de este ítem.

- **Medición y obra** Todos los trabajos enunciados en el punto anterior estarán incluidos en el precio unitario cotizado. Este ítem se pagará por **metro cuadrado** de áreas terminadas y aprobadas por la Inspección de Obra.

Preparación del terreno y compactación de obra en

Este trabajo consiste en el escarificado del terreno natural en el ancho de proyecto en una profundidad de 0,20 m. Posteriormente se procederá a efectuar la compactación, previo regado, alcanzando la misma un 95% de la densidad correspondiente a la humedad óptima obtenida para dicho suelo con el ensayo *Proctor Standard*. Con el objeto de efectuar los controles de compactación se tomarán densidades a razón de una cada 300 m², como mínimo, pudiendo aumentar el número de ensayos de densidad si así lo considera necesario la Inspección de Obra. En caso de que las mismas no sean aprobadas por la Inspección se repetirán las acciones hasta lograr el porcentaje de compactación requerido. El equipo a utilizar para la compactación será el que el Contratista considere apropiado para obtener las densidades requeridas previa aprobación por parte de la Inspección. Todos los ensayos y equipos necesarios para el control de compactación serán por cuenta y cargo del Contratista.

- **Medición y obra** Todos los trabajos enunciados en el punto anterior estarán incluidos en el precio unitario cotizado. Este ítem se pagará por **metro cuadrado** de subrasante compactada y aprobada por la Inspección de Obra.

Cada

Entocado

Este trabajo consistirá en la formación de bases o sub-bases de tosca utilizando materiales aptos para tal fin en un todo de acuerdo con estas especificaciones, con lo indicado en los planos de proyecto y con lo ordenado por la Inspección de Obra.

La identificación de los yacimientos de suelos deberá ser realizada por los oferentes en la etapa de estudio y preparación de la oferta.

El Contratista deberá presentar el acuerdo y conformidad del propietario del suelo correspondiente al sitio de emplazamiento del yacimiento que propone utilizar.

Todo relleno o terraplenamiento se hará exclusivamente con materiales aptos para tal fin.

En términos generales el material de rellenos deberá ser homogéneo y de bajo índice de plasticidad, según lo especificado en el Pliego de Especificaciones Técnicas Particulares y planos.

En ningún caso se admitirá para rellenos tierra vegetal, de alto límite de plasticidad o de contenido de materiales no áridos o extraños.

Para todos los casos, el Contratista deberá solicitar a la Inspección la aceptación del suelo a utilizar, estando además comprometido a retirar, por su cuenta y costeo, el suelo no apto y/o rechazado.

La capas a compactar no excederán los 20 cm de espesor de suelo suelto y no se comenzará la compactación de la siguiente capa hasta no contar con la aprobación de la capa inmediata anterior por parte de la Inspección de Obra que el Contratista esta obligado a solicitar.

La compactación del suelo se efectuará por medios mecánicos, en forma sistemática y de manera que permita un control eficiente.

El suelo compactado tendrá la necesaria humedad para asegurar la densidad máxima de compactación, conforme a ensayos Proctor que la Inspección de Obra solicitará al Contratista, a razón de una cada 300 m² como mínimo, pudiendo aumentar el número de ensayos de densidad si así lo considera necesario. Todos los ensayos y equipos necesarios para el control de compactación serán por cuenta y cargo del Contratista.

La Inspección podrá exigir que se retire del terraplén todo volumen de suelo con humedad excesiva y se la reemplace con material apto. Esta sustitución será por cuenta exclusiva del Contratista y, por consiguiente, el trabajo no será medido ni pagado.

Cuando el suelo se halle en forma de bloques o terrones se lo desmenuzará antes de incorporarlo en el terraplén.

Cuando el contenido de humedad natural en el suelo se halle por debajo del límite inferior establecido deberá agregársele la cantidad de agua necesaria para lograr un contenido de humedad entre los límites especificados.

El equipo de compactación será del tipo adecuado para cada clase de suelo a compactar y deberá ejercer la presión necesaria para obtener las densidades fijadas.

El riego de protección de toda capa terminada será efectuado con una emulsión asfáltica a razón de 1 l/m². El tipo de emulsión y su calidad deberá ser aprobado por la Inspección de Obra.

- **Medición y pago** Todos los trabajos enunciados en el punto anterior estarán incluidos en el precio unitario cotizado. Este ítem se pagará por **metro cuadrado** de paquete estructural terminado y aprobado y en los espesores de proyecto.

00000 Suelo cemento

Los trabajos consisten en la ejecución de una base formada por suelo y cemento portland, conforme a detalles y disposiciones indicadas en los planos.

00000 Materiale

Podrá emplearse cualesquiera de los tipos de cemento portland normales aprobados según Normas IRAM.

El agua deberá estar libre de cantidades perjudiciales de álcalis, ácidos o materias orgánicas o cualquier otro agente contaminante; el agua potable se considera satisfactoria como índice de referencia.

El suelo a emplear será el especificado como apto para ejecución de terraplenes.

Las cantidades exactas de cemento portland y agua a agregar, la densidad a la cual la mezcla debe compactarse, los espesores y el porcentaje de contenido de cemento se ajustarán a lo indicado en los planos.

□□□□ **Ejecución**

Los suelos que se utilicen para la construcción de bases o sub-bases con suelo cemento deberán ser preparados en planta o sobre la superficie a recubrir según sea el proceso constructivo.

De acuerdo con el volumen de suelo a mezclar, se determinará la cantidad de cemento a utilizar.

La mezcla de los materiales podrá efectuarse en planta central o por mezcla en tránsito.

La compactación se iniciará inmediatamente después de la distribución del material. No se admitirá el uso de equipo de compactación vibratorio.

El proceso de compactación deberá terminar como máximo dentro de las 4 horas posteriores a la finalización del mezclado.

La densidad de la base será como mínimo el 100% de la densidad obtenida por medio del Ensayo de la Norma V.N-E-19-66.

El curado se efectuará manteniendo húmeda la superficie por medio de riegos de agua durante los primeros días, por un lapso que asegure la hidratación del cemento, sin producción de fisuras o grietas.

Cada vez que se interrumpan las tareas, se efectuará un corte vertical en los extremos de la base o sub-base terminada de modo que no quede material suelto o mal compactado. El material retirado no recibirá pago alguno.

No se permitirá la circulación sobre las partes terminadas hasta que la mezcla haya endurecido suficientemente, apreciación que está reservada a juicio exclusivo de la Inspección de Obra y en ningún caso antes de los 7 días a partir del comienzo del curado.

□□□□ **Condición □ □ ara la recepción**

Compactación: El control de compactación se efectuará a razón de un ensayo por cada 200 m² de base o sub-base.

En cada una de las capas deberá obtenerse por compactación en la forma indicada, un peso específico de material seco no inferior al máximo determinado mediante el ensayo descrito en la Norma V.N-E-19-66 ("Compactación de mezclas de suelo cemento y suelo cal").

Lisura □ La Lisura superficial se controlará en los lugares que la Inspección de Obra lo juzgue conveniente, a tal fin usará una regla de 3 m de largo que se colocará paralelamente al eje del tramo y transversalmente al mismo, en ningún lugar se admitirán depresiones de más de 5mm.

Inciso □ No se admitirá ninguna sección de la base cuyo ancho no alcance la dimensión indicada en los planos.

Espesor □ En los lugares que la Inspección lo estime conveniente, como mínimo donde se determine el peso específico aparente, se medirá el espesor de la capa. No se admitirá en ningún caso que el espesor sea inferior al indicado en los planos.

Los defectos que exceden las tolerancias indicadas en cuanto a compactación, perfil transversal, lisura y espesor se corregirán demoliendo la sección defectuosa y reconstruyéndola con el mismo tipo de mezcla, a exclusivo costo de la Contratista.

• **Medición □ □ a □ o** □ Todos los trabajos enunciados en el punto anterior estarán incluidos en el precio unitario cotizado. Este ítem se pagará por **□ metro cuadrado** □ □ de paquete estructural terminado y aprobado y en los espesores y anchos de proyecto.

El precio será compensación total por la preparación de la superficie a recubrir, provisión, carga, descarga y acopio del suelo, escarificado y pulverización del suelo, distribución y mezcla de los materiales, provisión, carga, transporte, descarga y acopio del cemento, derechos de extracción, provisión, bombeo, transporte y distribución del agua, humedecimiento, perfilado y compactación de la mezcla, corrección de los defectos constructivos; ensayos de densidad, terminación y curado de la mezcla;

acondicionamiento, señalización y conservación de los desvíos y banquetas durante la construcción de las obras y por todo otro trabajo y herramientas necesarios para ejecución de los trabajos especificados.

□□□□ **uelo □ cal**

Este trabajo consistirá en el tratamiento con cal de los suelos en el espesor indicado en los planos del proyecto.

El mismo comprende las operaciones de pulverización, adición de cal, mezclado, riego y compactación del material mezclado a la densidad requerida.

□□□□ **Materiale □ □ e □ ui □ o □**

La cal debe ser hidráulica hidratada y deberá responder a los requerimientos de "Cal Hidráulica Hidratada" que se especifican en la Norma IRAM 1508.

El agua usada para el mezclado de curado debe ser razonablemente limpia, no contendrá materias nocivas, como ser: azúcares, sustancias húmicas, aceites, sales, álcalis, y cualquier otra reconocida como tal; el contenido de sulfatos, expresado en anhídrido sulfúrico, será como máximo de un gramo por litro.

El agua potable podrá ser utilizada sin ensayos previos.

El suelo deberá ser el suelo seleccionado que se indique en los planos.

La cal se incorporará en la proporción indicada en los planos.

El equipo requerido deberá reunir todos los elementos para completar los trabajos aquí especificados, deberá estar en la obra aprobado por la Inspección de Obra antes del comienzo de las operaciones constructivas.

□□□□ **M □ todo Con □ tructivo**

El propósito primordial de esta especificación es asegurar una capa completa de material tratado conteniendo una mezcla uniforme de cal, libre de áreas segregadas o sueltas, de densidad y contenido de humedad uniforme, homogénea en todo su espesor y ancho, y con una superficie apta para colocar las capas subsiguientes. Será responsabilidad del Contratista regular la secuencia de su trabajo, aplicar la cantidad de cal indicada en los planos de proyecto, conservar adecuadamente las secciones de trabajo ya ejecutadas, y rehacer las capas cuando sea necesario para alcanzar los requerimientos expresados previamente.

El Contratista deberá hacer ensayos preliminares de densidad y tener en cuenta la reducción de la misma en suelos de alta plasticidad cuando se le agrega cal, que ocasiona un aumento en el espesor de la capa tratada.

Una vez que el suelo ha sido conformado la capa de ser tratada será parcialmente pulverizada.

Todos los materiales perjudiciales como tocones, raíces, tepes, etc., y agregados mayores de 10 cm deberán ser eliminados.

Los equipos para este trabajo pueden consistir en escarificador, rastra de discos y/o mezcladora rotativa. Pueden ser usados otros equipos capaces de producir los resultados deseados, previa aprobación de la Inspección de Obra.

La cal hidratada será distribuida sólo en aquellas áreas donde las operaciones de mezclado inicial se puedan completar durante la misma jornada de trabajo. La aplicación y la mezcla de la cal con el suelo será realizada por el método de "Aplicación en Seco".

La compactación de suelo-cal debe comenzar inmediatamente después del mezclado final, a menos que la Inspección de Obra apruebe lo contrario.

Se deberá conservar y mantener la capa ejecutada mediante riegos periódicos de agua, con la finalidad de evitar el secado de la misma, hasta que sea cubierta con material que constituirá la base o sub-base.

Al completar los trabajos de cada tramo, se confeccionará la junta de construcción, cortando los bordes de la capa construida a fin de que aparezca una superficie vertical nítida, libre de material que no este fuertemente adherido.

Condición para la recepción

Para el control del grado de compactación de cada capa de suelo-cal, se determinará la densidad de compactación, efectuando ensayos a razón de, por lo menos, uno cada 300 m². En cada una de las capas deberá obtenerse, por compactación, en la forma indicada, un peso específico aparente del material seco, no inferior al máximo determinado mediante el ensayo descrito en la Norma de Ensayo de DNV "Compactación de mezclas de suelo cal y suelo cemento".

Este ensayo deberá realizarse con muestras extraídas del suelo en el momento de realizarse la compactación.

El espesor de la capa tratada con cal debe determinarse mediante perforaciones realizadas a intervalos tales que cada ensayo sea representativo de no más de 300 m² de superficie.

El espesor promedio de cada sección de capa tratada con cal construido en un día debe ser por lo menos igual al espesor indicado en los planos.

En caso que los ensayos de densidad indiquen que no se ha alcanzado la densidad solicitada se delimitará el área y la misma será reconstruida por el Contratista sin recibir pago alguno por ese concepto.

Todos los elementos y equipos y ensayos necesarios para controlar la densidad alcanzada serán por cuenta y cargo de la empresa Contratista.

- **Medición y pago** Todos los trabajos enunciados en el punto anterior estarán incluidos en el precio unitario cotizado. Este ítem se pagará por **metro cuadrado** de paquete estructural terminado y aprobado, y en los espesores y anchos de proyecto.

El precio será compensación total por la preparación de la superficie a recubrir, provisión, carga, descarga y acopio del suelo, escarificado y pulverización del suelo, distribución y mezcla de los materiales, provisión, carga, transporte, descarga y acopio de la cal, derechos de extracción, provisión, bombeo, transporte y distribución del agua, humedecimiento, perfilado y compactación de la mezcla, corrección de los defectos constructivos; ensayos de densidad, terminación y curado de la mezcla; acondicionamiento, señalización y conservación de los desvíos y banquetas durante la construcción de las obras y por todo otro trabajo y herramientas necesarios para ejecución de los trabajos especificados.

Base granular

Consiste en la ejecución de una base del espesor y ancho consignado en los planos de proyecto con estabilizado granular, mediante mezcla de agregados pétreos, agua y eventualmente cal y/o suelo.

Materiales e equipo

Se define como agregado pétreo a aquellos materiales granulares obtenidos por zarandeo directamente aprovechables, como así también los obtenidos por trituración de fragmentos de macizos rocosos y/o gravas de dimensiones superiores a los 38 mm.

El suelo, en caso de ser necesario, será seleccionado y no contendrá materia orgánica. El porcentaje en que intervenga, su granulometría y constantes físicas deberán permitir satisfacer las exigencias de calidad de la mezcla solicitadas en el proyecto.

Cuando las características del suelo no respondan a lo antedicho podrá mejorar sus condiciones tratándolo con cal a su exclusivo costo.

Cuando el Contratista opte por la incorporación de cal, el agua que se utilice no contendrá sustancias que modifiquen el proceso normal de reacción de la cal.

El Contratista deberá presentar para su aprobación la fórmula de obra la que deberá estar fundamentada mediante ensayos, incluyendo las tolerancias granulométricas de cada tamiz para el control de calidad y el proceso constructivo.

El estabilizado granular deberá ser elaborado en planta y deberá ser densificado mediante utilización de compactadores autopropulsados.

Después de concluido el proceso constructivo y previo a la ejecución de los controles topográficos y de densidad se deberá efectuar la imprimación, luego de lo cual, y en un plazo de 10 días, se deberá colocar la carpeta asfáltica, no permitiéndose el tránsito durante ese lapso.

Las tomas de muestras y ensayos para control de densidades se harán cada 100 metros. Los gastos que ello demande estarán a cargo de la Contratista.

- **Medición y pago** La base granular se medirá en **metro cuadrado** y la superficie se calculará multiplicando el ancho teórico por la longitud realmente ejecutada en el espesor de proyecto.

El trabajo medido en la forma especificada se pagará al precio unitario cotizado por los metro cuadrado (m²) aprobados.

El precio será compensación total por la preparación de la superficie a recubrir, provisión, carga, descarga y acopio del suelo, derechos de extracción y explotación, preparación del estabilizado en planta, distribución y mezcla de los materiales, provisión, bombeo, transporte y distribución del agua, humedecimiento, perfilado y compactación de la mezcla, corrección de los defectos constructivos; ensayos de densidad, terminación y curado de la mezcla; acondicionamiento, señalización y conservación de los desvíos y banquetas durante la construcción de las obras y por todo otro trabajo y herramientas necesarios para ejecución de los trabajos especificados.

Enriado

Las presentes especificaciones reglamentan la ejecución de la capa de ripio, o de ripio y suelo, distribuida y perfilada, del tipo y diámetros indicados en los planos de proyecto y en las Especificaciones Técnicas Particulares de la obra.

Para lo que no está contemplado ni modificado por estas especificaciones tiene validez lo establecido en las especificaciones y normas de la Dirección Nacional de Vialidad.

El procedimiento a ejecutar comprende las siguientes operaciones:

- Acondicionamiento y compactación de la subrasante: La misma será abovedada de acuerdo a los planos o a las órdenes de la Inspección. Se deberán eliminar todas las irregularidades a fin de lograr un enriado de espesor uniforme.
- El ripio o mezcla de ripio y suelo destinado a la formación del enriado deberá responder a las siguientes exigencias de granulometría y plasticidad:

Partícula	%
1" (25 mm)	100
Nº4	50-90
Nº 40 (420 µ)	20-50
Nº 200 (74 µ)	10-25

Tabla 2

Índice de plasticidad % de 5 a 10

Límite líquido % Menor de 35

- Provisión, colocación, distribución, compactación y perfilado de una capa de ripio en los espesores de proyecto, o de la mezcla de ambos en caso de corresponder.
- Librado al tránsito.

La medición y control de espesores se efectuará cada 50m una vez efectuada la tarea de compactación. A esos fines se extraerán 3 probetas, una en el centro y dos a cada lado, no aceptándose valores que difieran en más del 5% del espesor teórico.

El equipamiento para la ejecución de las tareas enunciadas será provisto por el Contratista, previa conformidad de la Inspección de Obra.

- **Medición y pago** El enriado se medirá en **metro cuadrado** y la superficie se calculará multiplicando el ancho teórico por la longitud realmente ejecutada en el espesor de proyecto. El precio será compensación total por la ejecución de las tareas enunciadas anteriormente.

0000 E 0 0edrado ti0o enterriano o 0 i0ionero

Las presentes especificaciones reglamentan la ejecución de la capa de rodamiento con materiales pétreo cuyas características técnicas serán las que especifiquen los planos de proyecto o las Especificaciones Técnicas Particulares de la obra.

El procedimiento a ejecutar comprende las siguientes operaciones:

- a) Acondicionamiento de la superficie a cubrir, incluye ejecución de cama de arena en caso de ser necesario,
- b) Provisión y colocación del material pétreo en la forma que especifiquen los plano de manera de garantizar una superficie lisa y transitible y
- c) Librado al tránsito.

El equipamiento para la ejecución de las tareas enunciadas será provisto por el Contratista, previa conformidad de la Inspección de Obra.

- **Medición 0 0a00** El enripiado se medirá en **0etro cuadrado 00 0** y la superficie se calculará multiplicando el ancho teórico por la longitud realmente ejecutada.
El precio será compensación total por la ejecución de las tareas enunciadas anteriormente.

0000 Car0eta de concreto a000ltico

Las presentes especificaciones reglamentan la ejecución de capas de mezclas bituminosas, elaboradas, distribuidas y compactadas en caliente, del tipo y dimensiones indicadas en los planos de proyecto y en las especificaciones particulares de la obra.

Para lo que no está contemplado ni modificado por estas especificaciones, tiene validez lo establecido en las especificaciones y normas de la Dirección Nacional de Vialidad.

El procedimiento a ejecutar comprende las siguientes operaciones:

- a) Acondicionamiento de la superficie a cubrir,
- b) Aplicación de riego de liga de material bituminoso,
- c) Provisión, distribución y colocación de mezcla bituminosa en caliente,
- d) Compactación de la mezcla distribuida y
- e) Librado al tránsito.

Ninguna mezcla bituminosa será distribuida cuando la temperatura ambiente sea de 8°C y en descenso.

Antes de iniciar el acopio de los materiales, el Contratista deberá solicitar a la Inspección de Obra la aprobación de la “0000ula 0ara la 0e0cla”, adjuntando los resultados de los ensayos de laboratorio realizados, los cuales deberán cumplir con los valores exigidos. Asimismo, acompañará muestras de los materiales a utilizar consignando su procedencia y la conformidad de los propietarios de los yacimientos en caso de corresponder.

La Inspección aprobará la fórmula o hará las observaciones que considere necesarias. No se permitirá la colocación del Concreto Asfáltico hasta no haberse aprobado la dosificación en forma definitiva. El ligante bituminoso para la mezcla será un cemento asfáltico que indique las Especificaciones Técnicas Particulares y cumplirá con las exigencias de la Normas IRAM 6604.

La dosificación de Concreto Asfáltico deberá realizarse dentro de lo prescripto por el *Método Marshall* (ASTM D-1559), compactando las probetas con 75 golpes de pisón por cara a la temperatura que corresponda a una viscosidad del ligante comprendida entre 2.0 y 3.0 poises.

En la fórmula presentada por el Contratista deberá constar:

- Criterio de dosificación empleado
- Tipo de cemento asfáltico, su penetración, punto de ablandamiento e índice de penetración, indicando su fabricante, procedencia y origen.
- Granulometría parcial de los agregados inertes con su retención y paso por los tamices que indiquen las especificaciones complementarias.
- Granulometría cien por cien (100%) de inerte resultante de la dosificación propuesta.
- Desgaste “Los Angeles” del agregado propuesto.
- Peso específico de los agregados y del filler
- Concentración crítica del filler (Cs)

- Valores individuales y promedio de peso específico, fluencia, estabilidad, vacíos residuales (determinados mediante saturación por vacíos, método Rice), vacíos del agregado mineral ocupados por el material bituminoso, relación betún-vacíos, relación estabilidad/fluencia logrados en la serie de probetas *Marshall* elaboradas y las curvas correspondientes que determinaron el valor óptimo del betún propuesto en la fórmula.
- Valor de concentración crítica "Cs" de la fracción que pasa tamiz 74 micrones (Nº200) de la mezcla cien por cien (100%) inertes.
- Relación entre valores de concentración de filler en volumen en el complejo Filler-Betún, considerando como filler a la fracción que pasa tamiz de 74 micrones (Nº200) de mezcla de inertes y su valor de concentración crítica.
- Para el valor óptimo de betún propuesto se indicará el índice de compactabilidad de la mezcla.
- Estabilidad residual *Marshall* luego de 24 horas de inmersión en agua a 60°C para el óptimo de betún propuesto y 0,5% en exceso y defecto.
- Para el porcentaje óptimo de betún propuesto, el Contratista deberá proporcionar un gráfico donde se indique en escala logarítmica en abscisas, el número de golpes *Marshall* por cara y, en ordenadas en escala aritmética los valores de estabilidad y densidad *Marshall*.

La composición de la mezcla de acuerdo la dosificación presentada por el Contratista deberá cumplir las exigencias que se detallan a continuación:

- **Fluencia:** 2,0 mm a 4,5 mm
- **Vacíos**
Para base de concreto asfáltico entre 4% y 7%
Para carpeta de concreto asfáltico entre 3% y 5%
Para carpeta de concreto asfáltico en zonas frías..... entre 2% y 4%
- **Relación betún-vacíos**
Para base de concreto asfáltico entre 65% y 75%
Para carpeta de concreto asfáltico entre 70% y 80%
- **Relación C/Cs**
Para base y carpeta: menor o igual a 1
Siendo:
C: Concentración en volumen de filler en el sistema filler-betún (Se considera filler a la fracción de mezcla de áridos que pasa tamiz IRAM Nº200).
C_{cr}: Concentración crítica de filler
- **Estabilidad**
Para base de concreto asfáltico 600 kg
Para carpeta de concreto asfáltico 800 kg
- **Estabilidad residual**
Para bases y carpeta de concreto asfáltico se deberá cumplir la exigencia establecida en la Norma de Ensayo VN-E-32-67 "Pérdida de estabilidad *Marshall* debido al efecto del agua".
- **Relación estabilidad-fluencia**
Para base de concreto asfáltico entre 1800 y 4000 kg/cm
Para carpeta de concreto asfáltico entre 2100 y 4000 kg/cm
Deberá evitarse tendencias a lograr estabilidades máximas coincidentes con fluencias mínimas.

Las muestras de mezcla bituminosa para los ensayos físico-mecánicos deberán ser tomadas sobre camión a la salida de la Planta Asfáltica, o según criterio de la Inspección, las cuales serán compactadas en Laboratorio de Obra mediante la técnica *Marshall*, debiendo cumplir con las exigencias indicadas.

El Concreto Asfáltico a emplear en la carpeta de rodamiento se compondrá de Agregados Gruesos de trituración, Agregados Finos, Relleno Mineral, Cemento Asfáltico y un aditivo mejorador de adherencia (para el caso de carpeta de rodamiento).

La graduación de la mezcla de áridos deberá encuadrarse dentro de la zona o "huso" granulométrico que se indica a continuación:

Tipo de mezcla	Porcentaje en peso que debe tener los tamices					
	32 mm 1 ¼"	25,4 mm 1"	19 mm ¾"	12,7 mm ½"	2,4 mm Nº8	0,074 mm Nº 200
Concéntrico base	100	90-100	80-95		30-45	2-6
Concéntrico carpeta			100	70-90	40-55	4-10

Tabla 3

No se aconseja el empleo de un único agregado de trituración que por su graduación encuadre dentro de los límites establecidos para evitar la posible segregación, y su incidencia en la dispersión de las características de la mezcla en cuanto a Vacíos, Estabilidad, Fluencia, Porcentaje de betún, etc.

Equipos

Terminadora

El equipo de distribución y terminado deberá poseer propulsión propia y estar dotado de dispositivos de compensación para ajustar el espesor de la mezcla y variación de anchos de capa. Estará equipado con tolva receptora, con tornillo sin fin y enrasador que permitan la distribución sin ondulaciones transversales, libre de huecos o estrías, dejando una superficie lisa y con cierta densificación.

Aplanadora Mecánica

Para el cilindrado de la mezcla podrán emplearse rodillos de acero tipo "tandem" autopropulsados.

Por cada frente de trabajo deberá tenerse en obra como mínimo dos (2) aplanadoras, con un peso total entre 8 y 10 toneladas y otra con no menos de 12 toneladas.

Podrán también emplearse equipos similares que resulten satisfactorios a juicio de la Inspección y que permitan una compactación efectiva de la mezcla caliente mientras se encuentre en condiciones de ser trabajada.

Rodillo neumático lite autorotulado

Serán de dos ejes con cinco ruedas como mínimo en el posterior y no menos de cuatro en el delantero.

El Contratista deberá disponer del número de equipos necesarios y adoptar la metodología pertinente para cumplir con las exigencias establecidas para la mezcla compactada, la cual deberá ser sometida a la aprobación de la Inspección de Obra.

Reactor de material asfáltico

Para los trabajos de imprimación o riego de liga sobre la superficie en que se ejecutará la carpeta se emplearán camiones tanques provistos de sistema de calentamiento y equipo motor que impulse el producto asfáltico a través de picos especiales que aseguren una distribución uniforme del material bituminoso sobre la superficie.

Deberán poseer sistema de medición que permita conocer la cantidad de material distribuido.

La utilización de equipos diferentes a los indicados precedentemente deberá ser explícitamente manifestada por el Contratista acompañada con la metodología propuesta a efectos de garantizar igual calidad en los trabajos, todo lo cual deberá contar con la aprobación expresa de la Inspección de Obra.

Condiciones de recepción de carpeta asfáltica

De la mezcla elaborada, sobre camión, se controlarán las siguientes características: porcentaje de asfalto, granulometría, estabilidad y fluencia *Marshall*. Por cada jornada de trabajo se tomarán como mínimo cuatro (4) muestras sobre camión para efectuar las correspondientes verificaciones, las que serán representativas de esa jornada laboral. Los tramos a aprobar se deberán corresponder con la fórmula aprobada.

Ensayos de laboratorio

Las muestras de materiales bituminosos y de mezclas asfálticas serán ensayadas en un laboratorio a designar por la Inspección. Todos los gastos de que demanden los ensayos estarán a cargo del Contratista.

Control de calidad de mezcla asfáltica Tolerancia

Una vez aprobada la fórmula de obra final las características resultantes de la misma serán las que el Contratista está obligado a cumplir con las tolerancias especificadas a continuación:

- **Granulometría de asfalto**
 - Tamiz de ¾" y ½" ± 5,0 %
 - Tamiz N° 8 ± 4,0 %
 - Tamiz N° 200 ± 1,0 %
 - Asfalto: sobre el porcentaje de fórmula de obra ...± 0,2 %
- **Fluencia** Las variaciones de la fluencia podrán ser tales que permitan en todo momento cumplir con la relación E/F establecida en la fórmula para la mezcla presentada y aprobada, debiendo evitar tendencias a lograr estabilidades máximas coincidentes con fluencias mínimas.
- **Estabilidad** Deberá cumplir en todo momento con el límite establecido en este Pliego.
- **Estabilidad remanente** La estabilidad remanente será igual o superior a lo establecido en las Especificaciones Técnicas Particulares. (Normas VN y AASHTO). Si la mezcla asfáltica resultare con un índice de estabilidad remanente menor a lo establecido, la Inspección suspenderá los trabajos hasta tanto se corrijan las deficiencias de la mezcla.

Eficiencia constructiva

Mezcla compactada in situ

Se tomarán probetas cilíndricas caladas del espesor total de la carpeta con compactación terminada, en distintas zonas y según ordene la Inspección. Se extraerán como mínimo cinco (5) probetas cada 500 m².

Los pozos que después de la extracción queden en la carpeta deben ser rellenados por cuenta del Contratista con mezcla asfáltica de similares características.

El Contratista deberá contar en obra y en perfecto estado de funcionamiento una máquina sacatestigos con mecha de diamante de 10 cm de diámetro interno.

En ningún caso se pagará sobreprecio por mayor espesor ni por ancho superior a los establecidos.

Espeore

El valor medio por tramo podrá ser hasta un 95% (noventa y cinco por ciento) del espesor teórico, no permitiéndose ningún espesor individual menor que el 92% (noventa y dos por ciento) de dicho espesor teórico. Si el promedio de la zona fuese inferior al 95% se podrá realizar la re-extracción de tres testigos en la proximidad de los que no cumplan con esta condición, no admitiéndose valores inferiores al 92%.

Si con los resultados obtenidos, se logran nuevamente valores medios entre el 92% y el 95% se aceptará la zona con un descuento en base a la siguiente fórmula:

$$D = \left(\frac{E_{\text{medio tramo}}}{E_{\text{teórico}}} \right)^2$$

D = descuento [\$/m²] de la zona afectada

[\$/m²] = precio de aplicación de ítem cotizado por el Contratista actualizado a la fecha de su certificación (incluido materiales, ejecución de la carpeta, gastos generales).

E_{medio tramo} = Espesor promedio del tramo obtenido de las muestras extraídas al efecto

E_{teórico} = Espesor teórico previsto

Si se observaran valores menores del 92% se deberá reconstruir el tramo sin percibir compensación por ningún concepto.

Compactación

A los 8 (ocho) días de construida la carpeta, ésta deberá tener tendrá una compactación media igual o mayor del 98% (noventa y ocho por ciento) de la mezcla aprobada, no admitiéndose valores individuales menores del 96% (noventa y seis por ciento). En los casos en que se encuentren valores inferiores se efectuará la extracción de cinco (5) probetas en lugares próximos y elegidos por la Inspección. De repetirse un solo valor inferior al límite fijado será rechazado el "tramo o zona perteneciente a la probeta". El rechazo implica la reconstrucción de la misma sin compensación alguna al Contratista.

- **Medición y pago** La unidad de medida y de pago de este ítem es el **metro cuadrado** de carpeta asfáltica colocada y compactada en el espesor de proyecto. En el precio de este ítem están incluidos: la provisión de materiales en obra; ejecución de la mezcla; transporte; distribución; compactación; riego de liga; mano de obra, ensayos, equipos y materiales para efectuarlos, y toda otra tarea necesaria para su completa ejecución.

Formigón

La calzada de hormigón de cemento portland, simple o armado, se construirá dando cumplimiento a lo que establecen los planos de proyecto, estas especificaciones y lo establecido en el Pliego de Especificaciones Técnicas Particulares.

Antes de dar comienzo a la construcción de la calzada de hormigón, la Inspección de Obra deberá aprobar por escrito la superficie de apoyo. La Inspección podrá exigir al Contratista la presentación de una planilla con el control planialtimétrico de la superficie de apoyo y de los moldes a utilizar.

Materiales

Todos los materiales componentes del hormigón en el momento del ingreso a la hormigonera deberán cumplir las exigencias establecidas en la Norma IRAM vigente o en las disposiciones del CIRSOC que la complementa o sustituya.

Agregado fino de densidad normal

Estará constituido por arena natural de partículas redondas, o por una mezcla de arena natural, de partículas redondas y arena de trituración, de partículas angulosas en proporciones tales que permitan al hormigón cumplir con las características especificadas. Las partículas angulosas se obtendrán por trituración de gravas (canto rodado) o de rocas sanas y durables. No se permitirá el uso de arena de trituración como único agregado fino. Serán limpias, duras, estables, libres de películas superficiales y de raíces y restos vegetales, yesos, anhidritas, piritas, escorias, sin ninguna sustancia nociva que pueda perjudicar al hormigón o a las armaduras. Respecto a las sustancias perjudiciales, los límites permitidos serán los que indican las normas IRAM o CIRSOC.

Agregado grueso de densidad normal

Estará constituido por grava (canto rodado), grava partida, roca triturada o por mezcla de dichos materiales. En el caso de utilizarse escoria de alto horno ésta deberá cumplir las exigencias de la norma IRAM correspondiente.

Las partículas que la constituyan serán limpias, duras, resistentes, estables, libres de películas superficiales, de raíces y restos vegetales, yeso, anhidrita, piritas y escorias. Además, no deberá contener sustancias que sean perjudiciales y puedan dañar al hormigón y su armadura.

Composición granulométrica de los agregados

La composición granulométrica de los agregados se determinará clasificando las partículas mediante los siguientes tamices de abertura cuadrada: 53 mm; 37,5 mm; 26,5 mm; 19 mm; 13,2 mm; 9,5 mm; 4,75 mm; 2,36 mm; 1,18 mm; 600 µm; 150 µm; (IRAM 1501, parte II, serie suplementaria R 40/3).

La granulometría de un agregado fino o grueso se considerará satisfactoria si el porcentaje de material que pasa cualquiera de los tamices especificados no excede el 5% del peso de la muestra respecto del límite establecido para el tamiz considerado. Lo dicho tiene validez para cada uno de los tamices establecidos.

Granulometría del agregado fino IRAM

El agregado fino tendrá una curva granulométrica continua, comprendida dentro de los límites que determinan las curvas A y B de la siguiente **tabla 4** (*Granulometría del Agregado fino*):

Tamice de abertura cuadrada IRAM parte II	Porcentaje de material que pasa acumulado en masa	
	Curva A	Curva B
100	100	100
75	95	100
60	80	100
45	50	85
30	25	60
15	10	30
7,5	2	10

Tabla 4

Granulometría del agregado grueso IRAM

Al ingresar a la hormigonera, el agregado grueso tendrá una granulometría comprendida dentro de los límites que, para cada tamaño nominal, se indican en la siguiente tabla:

Tamaño IRAM	Tamaño nominal	
	A	B
100	100	---
75	95 a 100	100
60	---	95 a 100
45	35 a 70	---
30	---	35 a 70
15	10 a 30	---
7,5	---	10 a 30
4,75	0 a 5	0 a 5

Tabla 5

Cemento Portland

Para la ejecución del pavimento de hormigón sólo podrán utilizarse cementos del tipo portland, de marcas aprobadas oficialmente, que cumplan los requisitos de calidad contenidos en la norma IRAM 1503. Al ser ensayados según la norma IRAM 1622, a la edad de 28 días, alcancen una resistencia a la compresión de 400 kg/cm².

Formulario para la oferta

El Contratista deberá presentar con la suficiente antelación la **Formulario para la oferta**, la que deberá ser aprobada por la Inspección de Obra y el Contratista se compromete a mantener la misma durante la ejecución de los trabajos.

La Fórmula contendrá como mínimo la siguiente información:

1. Factor cemento, o sea, la cantidad de cemento portland, medida en peso, que interviene en la preparación de un metro cúbico de hormigón compactado.
2. Relación agua-cemento resultante de dividir el número de litros de agua por el número de kg de cemento que integra un volumen dado de hormigón.

3. Proporción de cada uno de los agregados que intervienen en la mezcla, indicando proveedor y origen.
4. Granulometría total de los agregados empleando las cribas y tamices de la Norma IRAM 1501.
5. Asentamiento, el que no podrá ser nulo.
6. Marca y fábrica de origen del cemento portland a emplear.
7. Tiempo de mezclado.
8. Resistencia a la compresión (Norma IRAM 1546) de probetas cilíndricas de 15 cm de diámetro por 30 cm de altura (Norma IRAM 1534) y la resistencia a la flexión (Norma IRAM 1547).
9. Proporción, marca y forma de incorporación de aditivos, en caso de corresponder.
10. Cantidad de aire de la mezcla.

Equipos, máquinas y herramientas

Los equipos, máquinas y herramientas requeridas para el transporte y colocación del hormigón deberán reunir las características que aseguren la obtención de la calidad exigida y el cumplimiento del plan de trabajos presentado.

Pasadores de unión para armadura distribuida

Los pasadores serán barras lisas de acero de sección circular de las dimensiones que indiquen los planos de proyecto.

En las juntas de dilatación no de los extremos del pasador estará cubierto con un manguito el que permitirá una carrera mínima de 2 cm. Los pasadores se colocarán paralelos al eje de la calzada y a la subrasante.

Las barras de unión se colocarán según lo dispuesto en los planos de proyecto. La armadura distribuida se colocará en el espacio comprendido entre la mitad de la losa y 5 cm por debajo de la superficie expuesta.

El Contratista deberá completar y presentar a aprobación de la Inspección, cualquier detalle que en la documentación contractual resultare incompleto o insuficiente para la definición técnica de estos elementos.

Curado

El método de curado del hormigón será propuesto por el Contratista y deberá contar con la aprobación de la Inspección de Obra.

Condiciones para la recepción

No se admitirán anchos inferiores al de proyecto. Las juntas deberán ser rectas aceptándose desvíos de 20 mm en 3 metros de longitud.

El perfil transversal no deberá ser inferior al 0,2% ni superior al 0,4% de la de proyecto. Los sectores donde no se cumpla esta exigencia serán demolidos y reconstruidos por cuenta y cargo del Contratista.

Colocando una regla de 3 m paralela o normalmente al eje del camino, no se aceptarán luces mayores a 4 mm. Entre el pavimento y el borde inferior de la regla. En las juntas la diferencia entre las cotas de ambos bordes no será mayor de 2 mm; en los lugares en donde no se cumplan dichas exigencias éstas serán ser corregidas por cuenta y cargo del Contratista.

Exigencia de resistencia del hormigón

La verificación se realizará dividiendo la superficie de la calzada ejecutada en superficie de 300 m² cada uno. De cada sector se extraerán tres (3) testigos que representarán al hormigón del mismo y el lugar de extracción será establecido al azar por la Inspección de Obra.

Los testigos se extraerán después que el hormigón tenga una edad de 15 días contados a partir del momento de su colocación. Cuando la temperatura media diaria sea inferior a 5°C se aumentará el número de días para el calado de las probetas en igual cantidad de días en los que se dio esa condición.

El ensayo para determinar la resistencia se efectuará a la edad de 28 días efectivos, que comprenden los 28 días iniciales más el número de días en que se prolongó el curado.

Las extracciones se efectuarán mediante equipos provistos de brocas rotativas y en las condiciones que establezca la Norma IRAM 1551. Los testigos tendrán un diámetro de 15 cm. Dentro de las 48 horas de efectuadas las perforaciones, el Contratista deberá rellenar las mismas con hormigón de similares características a las utilizadas para la calzada.

Espeores

La altura de cada testigo extraído se determinará empleando el procedimiento dictado por la Norma IRAM 1574. Cuando el espesor promedio de los tres testigos correspondientes a un sector resulte inferior en 15 mm o más del teórico, éste deberá ser demolido y reconstruido por el Contratista con un hormigón de la calidad especificada sin compensación alguna.

Los testigos de alturas menores a la indicada anteriormente no serán tenidos en cuenta para calcular el espesor promedio.

Si el espesor promedio de la calzada es igual o mayor que el espesor de proyecto menos 2 mm, la calzada en lo que hace al espesor será aprobada.

Si la diferencia entre el espesor de proyecto y el espesor medio de la zona es de 2,1 mm o mayor y hasta 10 mm, la calzada en lo que hace a su espesor será aceptada con descuento (D) por déficit de espesor. El descuento se aplicará a la zona en donde se extrajeron los testigos previa deducción de los sectores en donde corresponde su demolición y reconstrucción.

El descuento (D) a aplicar a la zona (□) se calculará con:

$$D = \frac{(E_{\text{pro}}(\text{mm}) - E_{\text{prom}}(\text{mm}) - 2\text{mm})^2 \times 0,5 \times \square}{\square}$$

E_{pro} = Espesor de proyecto

E_{prom} = Espesor promedio

Resistencia

Los testigos luego de extraídos e identificados se mantendrán sumergidos en agua a 20°C. La preparación de los mismos y el ensayo de resistencia de rotura a la compresión se realizará de acuerdo con las Normas IRAM 1553 y 1546. Para cada zona la resistencia de los testigos será igual o mayor a la exigida en los planos de proyecto.

- **Medición y pago** La unidad de medida y de pago de este ítem es el **metro cuadrado** de carpeta de hormigón colocada en el espesor de proyecto. En el precio de este ítem están incluidos: la provisión y colocación del hormigón simple o armado en obra; mano de obra, ensayos, equipos y materiales para efectuarlos, y toda otra tarea necesaria para su completa ejecución.

Pavimento articulado

Este trabajo consiste en la ejecución de un pavimento con bloques Inter trabados de hormigón según especificación técnica o lo que ordene la Supervisión.

Los bloques deberán tener ser el tipo Holanda de 6 cm de espesor y capaces de ser aparejados en espina de pescado y que al unirse resistan el desplazamiento relativo, tanto en sentido longitudinal como transversal, permitiendo una junta trabada yuxtapuesta teniendo todas ellas igual trazado geométrico y dimensión. Hacen excepción a estas normas aquellas piezas destinadas a la formación de bordes o arrime a cordones o cunetas, siendo éstas una fracción adecuada de la pieza tipo. Serán piezas fabricadas de acuerdo a norma Normas IRAM 11656, debiendo responder sus dimensiones a la norma citada, con un espesor no inferior a 0,06 m.

Los elementos a utilizar serán constituidos por una masa obtenida y conformada mediante un proceso de tipo industrial de manera que presente una estructura compacta, dura, tenaz y

resistente, tanto a las solicitaciones del tipo físico o mecánico como a las que resultan de la acción de agentes naturales o climáticos.

La forma geométrica debe ser tal que una vez acunados se logren las siguientes características:

- a) Adecuada fricción que permita una efectiva transferencia de carga entre elementos.
- b) Planos de la superficie exterior que se adapte a los perfiles de la calzada, bombeo y pendientes, exigidas por el proyecto.

Resistencia cúbica a la compresión

Las piezas prefabricadas presentarán una resistencia cúbica a la compresión según lo indicado por la Norma IRAM 11656.

Para el ensayo a compresión se obtendrá mediante procedimiento adecuado, directamente del elemento o pieza sometida a prueba, un cubo que permita que el mismo sea ensayado.

Absorción de agua

Las piezas serán sometidas al ensayo de absorción de agua, según la Norma IRAM 11656.

Ejecución de los trabajos

La ejecución de la capa de rodamiento de elementos prefabricados se hará sobre un manto de arena de según el perfil tipo de obra, con una tolerancia de más o menos 0,01 m, asentándose los bloques mediante el empleo de planchas vibratorias.

La colocación de los elementos prefabricados se llevará siguiendo el aparejo espina de pescado del pavimento Inter trabado.

Se desecharán y retirarán todas aquellas piezas que se fracturen por efectos del rodillado de compresión.

La toma de juntas se realizará rellenando los espacios entre las diversas piezas con arena fina.

El Contratista dispondrá en obra del equipo indispensable: herramientas, máquinas, etc., que el proceso constructivo requiera, requisito sin el cual no se le permitirá iniciar la ejecución de los trabajos. Las condiciones del equipo serán tales que en ningún momento provoquen la interrupción de los trabajos.

- **Medición de área** El pavimento se medirá en **metro cuadrado** y la superficie se calculará multiplicando el ancho teórico por la longitud realmente ejecutada. El precio será compensación total por la ejecución de las tareas enunciadas anteriormente.

RURRO RED PRIMARI DE MEDI TEE

Memoria de Cálculo

Para la ejecución de toda la red de media tensión deberá previamente presentarse la Memoria de Cálculo para su aprobación, en la cual deben explicitarse: calidad del hormigón propuesto y tipo de fundación para columnas, cargas horizontales y verticales adoptadas, normas adoptadas para columnas, conductores, fijaciones, retenciones, morsetería, aisladores y demás componentes de la instalación, incluida la puesta a tierra.

El costo de la ejecución de esta memoria no será certificable y estará incluido en los precios unitarios de los ítems certificables de la red.

La aprobación de esta Memoria de Cálculo la efectuará, además de la Inspección de Obra, la empresa prestataria del servicio de energía correspondiente al sitio de emplazamiento de la obra. De los materiales propuestos, a excepción de las columnas o postes, se presentarán muestras para su aprobación, a fin de definir el patrón de calidad propuesto.

□□ Estructura de □□□□□□

Las columnas o postes a proveer tendrán las dimensiones que indiquen los planos y/o especificaciones técnicas. La fundación se hará mediante bases de hormigón simple (300 kg/cm²) y cuyo empotramiento será igual como mínimo al 10% de la longitud total. En este ítem están incluidas las tareas excavación de pozo con entibado, de alineación, verticalidad y nivelación de columnas, el vibrado de hormigón en bases ejecutadas con moldes, puesta a tierra y el retiro de los materiales sobrantes. El espacio entre la base y la columna se rellenará con arena fina y seca. Los últimos 5 cm se dejarán vacíos y el espacio anular será posteriormente llenado con hormigón.

Estarán incluidas las crucetas tirantes de retención para media tensión, juegos de accesorios para retención y suspensión de conductores, morsetería, abrazaderas, elementos de aislación y demás accesorios necesarios, los que serán de primera calidad, nuevos, sin uso, y cumplirán con las Normas IRAM específicas para cada material y estarán aprobadas por la Inspección de Obra.

Puesta a tierra

En el tramo comprendido entre la estructura y la jabalina, el conductor será de cobre desnudo (con la sección que indiquen los planos de proyecto o las Especificaciones Técnicas) y con soldaduras cupro aluminotérmicas.

Todo el conjunto pasará a través de un caño de PVC o de polietileno, incorporado en el hormigón de la base. El valor de puesta a tierra será el que indiquen los planos de proyecto o las Especificaciones Técnicas Particulares, debiendo el Contratista considerar la cantidad de jabalinas necesarias para obtener dicho valor.

Las jabalinas tendrán la longitud y sección que indiquen los planos o las Especificaciones Técnicas Particulares.

Medición

Una vez ejecutadas las puestas a tierra de las estructuras, se efectuará una medición de las mismas con un instrumental previamente aprobado por la Inspección de Obra. El valor de resistencia de puesta a tierra estará dentro de lo que establezcan las Especificaciones Técnicas Particulares. En caso que el mismo no mencione valor alguno, se tomará el de 5 ohms como límite superior.

□□□□ Provisión □ colocación de columna □ de □□□□□□□□ □□ □□□□□□

Serán de hormigón armado y cumplirán con la norma IRAM correspondiente en lo referente a dimensiones, flechas admisibles, características técnicas del hormigón y armaduras a utilizar, tensiones admisibles, etc.

Deberá contar con todas las perforaciones necesarias para la acometida subterránea, pasaje de cables y alojamiento de cajas de conexión y dispositivo de puesta a tierra.

□□□□ Provisión □ colocación de □□□□□□ □□□□□□□□□□□□□□□□

Serán de eucalipto con tratamiento superficial con creosota y cumplirán con la norma IRAM 9531 en lo referente a dimensiones, forma de efectuar el tratamiento, flechas admisibles, tensiones admisibles, etc.

□□□□ Provisión □ colocación de columna □□□□□□□□□□□□□□

El material de las columnas tubulares de acero responderá a la Norma IRAM 2591. Serán construidas con caños lisos de acero SAE 1020, nuevos, de una sola pieza, de pared con espesor mínimo de 2,5 mm. El Contratista deberá presentar una verificación estática para el cálculo del espesor de la columna. Tendrán perforaciones para la acometida subterránea, pasaje de los cables y alojamiento de la caja de conexión y dispositivo de puesta a tierra.

Las columnas serán sometidas a una limpieza superficial por arenado o granallado que asegure una superficie libre de óxido. Inmediatamente todas las columnas deberán ser

tratadas con dos manos de antióxido y una mano de esmalte sintético del color que indiquen los planos o las especificaciones técnicas.

Con la columna ya instalada en su posición definitiva, se aplicará una segunda mano de esmalte sintético.

- **Medición y colocación** Los ítems se medirán por **unidad** de columna o poste provista y colocada y con las mediciones y/o verificaciones de PAT realizadas, y se certificarán de la siguiente manera:

- 1) Excavación de pozo con entibado, alineación, verticalidad y nivelación de columnas en posición definitiva, vibrado de hormigón en bases ejecutadas con moldes y retiro de material sobrante: 40% (cuarenta por ciento) del valor unitario del ítem. En el caso de las columnas metálicas deberán haber sido ejecutadas las dos manos de esmalte sintético.
- 2) Colocación de crucetas tirantes de retención para media tensión, juegos de accesorios para retención y suspensión de conductores, morsetería, abrazaderas, elementos de aislación y demás accesorios necesarios: 20% (veinte por ciento) del valor unitario del ítem.
- 3) Puesta a tierra con su correspondiente medición y terminaciones de empotramiento de columnas o postes: 20% (veinte por ciento) del valor unitario del ítem.
- 4) Con la prueba final de la instalación aprobada por la Inspección de Obra y por la empresa prestataria del servicio se certificará el 20% (veinte por ciento) restante del ítem.

Conductores

Estará incluido en este ítem la provisión e instalación de un conductor desde la red distribuidora existente hasta la SETA, de aleación de aluminio de sección según planos o Especificaciones Técnicas Particulares, con tensado, suspensiones y columnas de retención de material según proyecto.

- **Medición y colocación** Este ítem se medirá por **metro lineal** de conductor provisto y colocado, y certificará según el siguiente criterio:

- 1) Con la provisión y colocación de los conductores en posición definitiva: el 80% (ochenta por ciento) del valor unitario del ítem.
- 2) El 20% (veinte por ciento) restante con la prueba final de la instalación aprobada por la Inspección de Obra y por la empresa prestataria del servicio.

RUBRO UERTCITRORMDOR

Memoria de Cálculo

Para la ejecución de la subestación transformadora el Contratista deberá presentar la Memoria de Cálculo de la subestación previamente para su aprobación, en la que indicará expresamente los supuestos adoptados tanto para las obras civiles con sus cálculos y verificaciones, como para los componentes eléctricos, es decir, marcas, modelos y características técnicas.

El costo de la ejecución de esta memoria no será certificable y estará incluido en los precios unitarios de los ítems certificables de las columnas y del transformador.

La aprobación de esta Memoria de Cálculo la efectuará, además de la Inspección de Obra, la empresa prestataria del servicio de energía correspondiente al sitio de emplazamiento de la obra.

02 Estructura de Postes

0202 Provisión y Montaje de Columnas o Postes

Se tendrán en cuenta todas las disposiciones descriptas en el **Capítulo I Rufo** **020202** **Cordón cuneta y badenes de hormigón**. Las columnas tendrán las dimensiones que indiquen los planos de proyecto o las Especificaciones Técnicas Particulares. Tendrán los 2 vínculos de unión y 1 vínculo para apoyo de la estación transformadora. Las tareas incluidas en este ítem serán: excavación de pozo para fundación, entibado, verticalidad, alineación y nivelación de las columnas, hormigonado y vibrado de bases, retiro de material sobrante, reparación de veredas y/o calzadas y puesta a tierra.

• **Medición y Pago** Este ítem se medirá por **unidad U** de columnas de apoyo con sus correspondientes vínculos de unión p/estaciones transformadoras y será certificada según el siguiente criterio:

- 1) El 80% (ochenta por ciento) del precio unitario del ítem con la provisión y montaje en posición definitiva de columnas o postes con sus correspondientes vínculos de unión y apoyo y ejecución de bases de hormigón.
- 2) El 20% (veinte por ciento) restante del ítem se certifica contra la prueba final del transformador reductor ensayado y aprobado por la Inspección de Obra y la empresa prestataria del servicio.

02 Transformador

0202 Provisión y Montaje del transformador

Consiste en la provisión y montaje de transformadores reductores, cuya marca, tipo de seccionadores fusibles, tipo de descargadores de tensión serán los que indiquen los planos de proyecto o las Especificaciones Técnicas Particulares. El transformador a proveer será probado previamente por el organismo prestador del servicio para su habilitación.

• **Medición y Pago** Este ítem se medirá por **unidad U** de transformador reductor y será certificado de la siguiente manera:

- 1) El 80% (ochenta por ciento) del valor unitario del ítem contra la provisión e instalación del transformador reductor con los correspondientes seccionadores fusibles y descargadores de tensión.
- 2) El 20% (veinte por ciento) restante contra la prueba final y ensayos aprobados por la Inspección de Obra y la empresa prestataria del servicio.

RUFO 0202 RED ELÉCTRICA Y ALUMBRADO PÚBLICO

RUFO 0202 COEFICIENTE ELÉCTRICO DOMICILIARI

Memoria de Cálculo

Para la ejecución de la Red Eléctrica y de Alumbrado Público deberá ser presentada previamente para su aprobación la Memoria de Cálculo de la instalación, en la cual se deberán explicar claramente las cargas utilizadas para el cálculo de las columnas y sus bases, y las normas que cumplen cada uno de los elementos estructurales.

Para las instalaciones de alumbrado público se presentarán las curvas isolux de la instalación, teniendo en cuenta las bocacalles y tramos de calles entre bocacalles, las que garantizarán, para las luminarias seleccionadas, una correcta intensidad lumínica tomando en cuenta la separación adoptada y la correcta distribución en el barrio de acuerdo a las normas IRAM-AADL J 2020-1, 2020-2, J 2021 y J2028.

El costo de la ejecución de esta memoria no será certificable y estará incluido en los precios unitarios de los ítems certificables de la red.

La aprobación de esta memoria de cálculo la efectuará, además de la inspección de obra, la empresa prestataria del servicio de energía correspondiente al sitio de emplazamiento de las obras o el municipio según corresponda.

De los materiales propuestos, a excepción de las columnas o postes, se presentarán muestras para su aprobación a fin de definir el patrón de calidad propuesto.

2.2 Estructura de botón

Se tendrá en cuenta lo especificado en el **Capítulo I Rufo**

Los conjuntos de retención, suspensión, grampas conectoras, aisladores, morsetería en general, etc., serán de primera calidad, nuevos, sin uso, y cumplirán con las normas IRAM específicas para cada material y estarán aprobadas por la inspección de obra.

Estarán incluidos los brazos para instalación de luminarias en el caso de A⁰P⁰ y las ménsulas o crucetas soporte para tendido de cables en el caso de red eléctrica.

Puesta a tierra

Se tendrá en cuenta lo especificado en el **Capítulo I Rufo**

Medición

Se tendrá en cuenta lo especificado en el **Capítulo I Rufo**

2.2.1 Provisión y colocación de columna de acero inoxidable

Se tendrá en cuenta lo especificado en el **Capítulo I Rufo**

2.2.2 Provisión y colocación de poste de eucalipto creotado

Se tendrá en cuenta lo especificado en el **Capítulo I Rufo**

2.2.3 Provisión y colocación de columna metálica

Se tendrá en cuenta lo especificado en el **Capítulo I Rufo**

Podrán ser rectas, curva simple o doble.

• **Medición y pago.** Los **ítems** se medirán por **unidad** de columna o poste provista y colocada y con las mediciones y/o verificaciones de PAT realizadas, y se certificarán de la siguiente manera:

- 1) El 80% (ochenta por ciento) del precio unitario del ítem con la provisión y colocación de columnas o postes con sus correspondiente excavación de pozo con estibado, alineación, verticalidad y nivelación de columnas en posición definitiva; vibrado de hormigón en bases ejecutadas con moldes y retiro de material sobrante; colocación de brazos p/ luminarias, en el caso de las columnas metálicas, deberán haber sido ejecutadas las dos manos de esmalte sintético. Colocación de crucetas tirantes de retención para media tensión, juegos de accesorios para retención y suspensión de conductores, morsetería, abrazaderas, elementos de aislación y demás accesorios necesarios. Puesta a tierra con su correspondiente medición, y terminaciones de empotramiento de columnas o postes.
- 2) El 20% (veinte por ciento) restante del ítem se certifica con la prueba final de toda la instalación, incluida las luminarias y tableros (en caso de corresponder), aprobada por la inspección de obra y por la empresa prestataria del servicio.

Conductores

Provisión y colocación de cables aéreos preensamblados de aluminio o aluminio-oro para tendido del tendido

Los conductores aéreos a proveer e instalar serán conductores preensamblados de Al/PVC. El vano máximo no deberá sobrepasar las medidas indicadas en los planos, en las especificaciones técnicas particulares o la indicada en la memoria de cálculo aprobada. Los conductores serán suspendidos mediante el uso de morsetería para conductores preensamblados que deberán fijarse a las columnas y postes. El contratista deberá indicar el procedimiento de tendido que se propone emplear. El procedimiento a emplear deberá garantizar que no sean superados los esfuerzos de tracción admisibles de los conductores. A solo juicio de la Inspección de Obra el contratista deberá colocar un dinamómetro para verificar el tensado del conductor.

El manipuleo de los conductores, como así también los aparatos y herramientas utilizadas en el montaje, no deben producir daños mecánicos en el conductor, marcas ni magulladuras.

Las roldanas serán de diámetros adecuados al cable, debiendo evitarse rozamientos y tiros excesivos. Durante el tendido se evitará el roce del conductor con el suelo, rocas, alambres, etc., para evitar que se dañe.

Provisión y colocación de cables aéreos de cobre aluminio o aluminio-oro para tendido del tendido

Valen las prescripciones indicadas en 2.1. para cables preensamblados.

• **Medición y pago.** Los **tramos** serán medidos en metro lineal de conductor colocado y la certificación se efectuará de la siguiente manera:

- 1) El 80% (ochenta por ciento) del precio unitario del ítem con la provisión y montaje en posición definitiva de columnas o postes con sus correspondientes vínculos de unión y apoyo y ejecución de bases de hormigón.
- 2) El 20% (veinte por ciento) restante del ítem se certifica con la prueba final de toda la instalación, incluidas las luminarias y tableros (en caso de corresponder), aprobadas por la inspección de obra y la empresa prestataria del servicio.

Provisión y colocación de cables subterráneos de aluminio o aluminio-oro para morsetería

Los conductores subterráneos a proveer e instalar serán conductores de cobre aislado con vaina protectora de PVC y recubierta con otra vaina protectora externa.

Apertura de zanja

Para la colocación de cables subterráneos se abrirá una zanja en las aceras de 0,40 m de ancho y 0,60 m de profundidad. La profundidad puede ser otra dependiendo de las condiciones locales y previa conformidad de la inspección de obra.

Al abrir la zanja se tratará de deteriorar la menor cantidad de baldosas circundantes.

En los casos en que se deba atravesar calzadas y/o entradas de vehículos, se deberá colocar una tubería de hierro galvanizado de protección de un diámetro adecuado con pared de 5 mm de espesor y con una tapada mínima de 50 cm.

El lecho de la zanja será apisonado y nivelado para recibir la cañería.

Previo a la colocación de los cables se colocará una cama de arena de aproximadamente 5 cm por sobre la cual se colocará el cable. Los mismos serán cubiertos con una hilada de ladrillos colocados sin solución de continuidad.

Cuando los obstáculos encontrados obliguen a colocar el cable a profundidades menores a la indicada se utilizarán, en lugar de ladrillos, medias cañas de hormigón reforzado.

Una vez colocado el cable y la protección mecánica que corresponda, se procederá a efectuar el relleno de la zanja. Para ello, se comenzará por compactar ligeramente los primeros 20 cm, y el resto se compactará en dos capas.

Para terminar, se deberán devolver las aceras o calzadas a las condiciones previas al comienzo de las tareas, por lo que el contratista ejecutará todas las tareas tendientes a reparar los daños ocasionados.

• **Medición y pago** La medición se hará por **metro lineal** de cable colocado y la certificación se efectuará de la siguiente manera:

- 1) El 80% (ochenta por ciento) del precio unitario del ítem, con la provisión y colocación de los cables, apertura de zanja, cama de arena, protección mecánica y tapado y compactación.
- 2) El 20% (veinte por ciento) restante del ítem se certificará contra la prueba final del tendido, con la reparación de la vereda y/o la calzada aprobado por la inspección de obra y la empresa prestataria del servicio.

Tablero de Iluminado Público

Será de chapa con el espesor y dimensiones que indiquen los planos de proyecto, en las especificaciones técnicas particulares o en la memoria de cálculo aprobada.

El mismo deberá ser apto para intemperie y poseer cierres y burletes que impidan el ingreso de agua y suciedad. Deberán estar provistos de los refuerzos y soportes necesarios para el montaje de los elementos electromecánicos de maniobras, barras de cobre, contactores, etc.

El circuito tendrá fusibles y seccionamiento de entrada, con protección por medio de interruptores termo magnéticos para cada circuito de salida.

Tendrá accionamiento manual y/o automático. El accionamiento automático se realizará mediante fotocélulas o reloj con reserva y relé auxiliar.

Incluye la provisión y colocación de fusibles, seccionadores y equipos de maniobra.

• **Medición y pago** La medición este ítem se hará por **unidad** de tablero provisto e instalado y la certificación se efectuará de la siguiente manera:

- 1) El 80% (ochenta por ciento) del precio unitario del presente ítem con la provisión y colocación del tablero en condiciones de funcionamiento, con todos los accesorios solicitados.
- 2) El 20% (veinte por ciento) restante con la prueba final y ensayos aprobados por la inspección de obra y la empresa prestataria del servicio.

Luminaria simple a de montaje

Según el sistema a utilizar, las luminarias serán adecuadas para ser instaladas en columnas con acometida horizontal o bien suspendidas de cables de acero sobre la calzada.

Montaje sobre columna

La carcasa será de aluminio inyectado o construida en fundición de aluminio al silicio, apta para ser colocada en pescante horizontal de 60mm o 42mm sin uso de piezas adicionales, terminadas según lo indicado en el **Capítulo Iluminado simple** de la presente especificación.

Deberá tener un sistema que la fije a la columna de modo de impedir el deslizamiento en cualquier dirección.

Debe tener una bandeja o tapa porta-equipos, desmontable, en la que se montará el equipo auxiliar (balasto, ignitor y capacitor) para la potencia máxima a utilizar.

Deberá tener grabados en forma indeleble la marca, el modelo y el país de origen, de acuerdo a lo indicado en las normas IRAM – AADL J 2020-1, IRAM – AADL J 2020-2 y IRAM – AADL J 2028.

Debe tener un compartimiento porta equipo auxiliar, que cumpla con lo indicado en el **Punto**

1. De no poseerla se utilizarán equipos de intemperie

Montaje mediante fundición de carcasa de acero

La carcasa será construida en fundición de aluminio al silicio o aluminio inyectado, con aleación controlada de acuerdo a Normas, terminadas con pintura termoplástica en polvo, aplicada electrostáticamente y horneada a alta temperatura, según **Capítulo I Rufo** **Ítem** **Punto** de la presente especificación.

Podrá tener en la parte superior una cámara porta equipos, totalmente independiente de la óptica, la que deberá cumplir con lo indicado en el **Capítulo I Rufo** **Ítem** . De no poseerla, se utilizarán equipos auxiliares tipo intemperie .

Luminaria Característica técnica

La carcasa estará construida de forma tal que el recinto del sistema óptico sea independiente al del equipo auxiliar, de tal manera que el equipo auxiliar no sea afectado por las radiaciones emitidas por la lámpara y que resulte cómodo y rápido para reposición de lámparas.

El compartimiento destinado a incorporar el equipo auxiliar debe tener características tales que aseguren una adecuada disipación de calor generado tanto por el balasto como por la lámpara en servicio. Su grado de hermeticidad será **IP**, o superior.

Si la luminaria admite incorporar los elementos del equipo auxiliar, debe estar diseñada de modo que disipe convenientemente el calor generado por el equipo de la mayor potencia de lámpara para la que fue diseñada (ver IRAM-AADL J 2021)

Cuando la fijación de la bandeja porta equipo auxiliar al cuerpo de la luminaria se realice en forma directa empleando tornillos, debe ser posible extraerla en forma simple, aflojando los tornillos sin quitarlos. Para la fijación de estos elementos sólo se deben emplear herramientas de uso común

Si la luminaria contiene al equipo auxiliar, éste debe fijarse sobre una bandeja porta equipo desmontable, debiendo ser intercambiables las bandejas de distintas partidas de fabricación para un mismo modelo de luminaria.

Los elementos eléctricos deben poder funcionar sin deterioro (el balasto no debe superar la temperatura T_w indicada por el fabricante) dentro de la luminaria, estando ésta a una temperatura ambiente de 30° C, según IRAM AADL J 2028.

Los conductores que conecten el equipo auxiliar, los bornes del portalámparas y los terminales de la línea deben conectarse a borneras fijas en la carcasa. No se admiten bornes sueltos ni empalmes en los conductores.

Las posiciones de los conductores de línea deben estar identificadas sobre la carcasa.

La carcasa debe poseer un borne de puesta a tierra claramente identificado, con continuidad eléctrica a las partes metálicas de la luminaria.

Carcasa

El cuerpo, marco porta tulipa y tapa o bandeja porta equipo o tapa superior (según corresponda) de la luminaria deben ser de aleación de aluminio inyectado o de fundición de aluminio de un espesor mínimo de 2,0 mm.

Debe ser fabricada con aleación aluminio nuevo. No se admite aluminio tipo "carter", como tampoco luminarias recicladas.

Ítem a óptico

Reflector

El recinto óptico contendrá un reflector de chapa de aluminio de alta pureza, pulido, abrillantado, anodizado y sellado. En conjunto con el portalámparas tendrá posibilidad de ajuste según proyecto. Su diseño debe evitar la interreflexión (ver **Punto** **Sobre elevación de tensión de arco de lámpara**) y ser extraíble en una sola unidad con herramientas de uso común.

La pantalla reflectora tendrá suficiente rigidez como para permitir su desarmado, limpieza y nuevo armado sin deformarse.

Debe ser intercambiable y su sujeción será tal que en ocasión de cada reposición de lámpara no resulte modificada la distribución luminosa. No se admite el uso de la carcasa o cuerpo del artefacto como superficie reflectora.

Tulipa reflectora

La tulipa debe ser de vidrio borosilicato prensado, vidrio templado o policarbonato anti vandálico con protección U.V.

Podrá tener prismas en el interior según IRAM AADL J2020-1 e IRAM AADL J2020-2, en todos los casos serán resistentes al choque térmico.

En el caso de vidrio debe soportar el ensayo de impacto >7 y con policarbonato IK=10, mantenida en el tiempo.

El cierre estará asegurado por juntas o burletes de silicona de adecuada elasticidad, las que no deberán degradarse por la acción del calor, de las radiaciones ultravioletas, humedad o por la presión producida por el cierre de acero inoxidable, según IRAM AADL J 2020 -1/2 y 2021.

El aro de apertura del sistema óptico y la tapa porta-equipo deberán ser independientes, con mecanismos seguros de rápida y fácil operación sin hacer uso de herramientas auxiliares.

La cubierta de cierre y la tapa porta-equipo, serán desmontables y se vincularán a la carcasa mediante un sistema de absoluta rigidez y excelente calidad, que la soporte y que permita el giro de apertura de ambos elementos. El cierre estará asegurado por juntas o burletes de silicona, las que no deberán degradarse por la acción del calor, de las radiaciones ultravioletas, de la humedad ni por la presión producida por el cierre de acero inoxidable.

No se admitirá el pegado de la tulipa en el recinto óptico para lograr el grado IP

Durante la apertura no deberá existir posibilidad que caiga accidentalmente ninguno de los elementos.

Corre elevación de tensión de arco de lámpara

El diseño óptico será tal que, en condiciones normales de funcionamiento, la tensión de arco de la lámpara de vapor de sodio no aumentará respecto a los de la lámpara desnuda, los siguientes valores:

Para lámpara	Tulipare	Ovoidale
70W 5V 5V	5V	5V
100W 7V 5V	7V	5V
150W 7V 5V	7V	5V
250W 10V 10V	10V	10V

Cierre de cierre

La tulipa debe ir montada en un marco que asegure una presión de cierre uniforme, otorgando al sistema óptico una hermeticidad de grado IP como mínimo, mantenida en el tiempo.

El cierre estará asegurado por juntas o burletes de siliconas de adecuada elasticidad, que no deberán degradarse por la acción del calor, las radiaciones ultravioletas, humedad o por la presión producida por el cierre de acero inoxidable, según IRAM AADL J 2020-1, IRAM AADL J 2020-2 e IRAM AADL J 2021. No se admitirá el pegado de la tulipa en el recinto óptico para lograr el grado IP. Los cierres deben ser de materiales metálicos.

Las aperturas del sistema óptico y del recinto porta-equipo deben ser con mecanismos seguros, de rápida y fácil operación sin hacer uso de herramientas auxiliares.

La cubierta de cierre y la tapa porta-equipo o la tapa superior (según corresponda) serán desmontables y se vincularán a la carcasa mediante un sistema de absoluta rigidez y excelente calidad, que la soporte y que permita el giro de apertura.

Durante la apertura no deberá existir posibilidad que caiga accidentalmente ninguno de los elementos.

Componente auxiliar

Los tornillos o resortes exteriores serán de acero inoxidable y responder a IRAM-AADL J2028-1, IRAM-AADL J2020-1 e IRAM-AADL J2020-2 para asegurar una absoluta protección contra la acción de la intemperie. El resto de la tornillería será de hierro zincado según

IRAM-AADL J2020-1 e IRAM-AADL J2020-2, no se admitirá en ningún caso tornillos autoroscantes, ni remaches para la sujeción de los elementos del equipo auxiliar.

Los equipos auxiliares (balasto, ignitor y capacitor) deberán cumplir con las normas IRAM e IEC correspondientes y ser fabricados por empresas con sistema de gestión de la calidad según normas ISO 9001.

Los componentes auxiliares deberán cumplir con las siguientes normas:

- Los balastos para lámparas de vapor de sodio de alta presión: IEC61347-2-9 / IEC 60929.
- Los capacitores: IEC 61048-IEC 61049/ IRAM 2170 /1-2
- Los ignitores: IEC 61347 -2-1 / IEC 60927

Deberán asimismo suministrarse datos garantizados de los mismos.

e Portal para

El portalámparas deben ser de porcelana de uso eléctrico, con conexiones posteriores a mordazas, contacto central a pistón de bronce niquelado, autoventilado, que ejerza una presión efectiva sobre el contacto de la lámpara mediante resorte de acero inoxidable. Debe superar el ensayo de continuidad eléctrica aflojando la lámpara 1/2 de vuelta como mínimo.

La espira del casquillo debe tener 3 y ½ vueltas como mínimo y resorte de acero inoxidable.

Debe cumplir con los ensayos de rigidez dieléctrica y accesibilidad, según Norma IRAM AADL J 2028, una vez roscada la lámpara. Todas las piezas que conducen corriente deben ser de bronce pasivado y tratado superficialmente para impedir su corrosión.

La luminaria debe tener una placa aislante según IRAM-AADL J2028.

Conductores

Los conductores serán de cobre electrolítico, de 1 mm² de sección mínima.

Las conexiones eléctricas deberán asegurar un contacto correcto y serán capaces de soportar los ensayos previstos en IRAM AADL J 2021 y J 2028. Tendrán un aislamiento que resista picos de tensión de al menos 2,5kV y una temperatura ambiente de 200° C. IRAM-AADL J2021 e IRAM-NM 280.

Terminación de la luminaria

Toda la parte metálica de la luminaria deben tener tratamiento superficial según IRAMAADL J2020-4 e IRAM-AADL J2020-2.

Las partes de aluminio serán sometidas a un tratamiento de pre-pintado con protección anticorrosivas y base mordiente para la pintura, protegida con pintura termo contraíble en polvo poliéster horneada.

Requerimiento luminoso

Distribución luminosa

Deberá ser asimétrica, angosta o media, de acuerdo a IRAM AADL J 2022-1. Será conveniente que la relación entre I_{max}/I sea mayor a 2.

ángulo vertical de iluminación

Estará comprendido entre los 60° y 70° medidos en el plano vertical de máxima emisión.

Distribución luminosa transversal

Será angosta o media de acuerdo a IRAM AADL J 2022-1

Limitación del deslumbramiento

La limitación al deslumbramiento debe satisfacer la norma IRAM-AADL J 2022-1 para luminarias semi-apantalladas. Esto se verificará con la información de ensayo fotométrico presentada para la lámpara respectiva.

Rendimiento

El rendimiento de la luminaria en el hemisferio inferior no será menor al 70%.

El rendimiento en el hemisferio inferior, lado calzada, a dos veces la altura de montaje no será inferior al 40%. La emisión luminosa en el hemisferio superior no será mayor del 3% del flujo total emitido por la lámpara.

Calidad de la lámpara

Las lámparas de sodio de alta presión serán del tipo ALTA PERFORMANCE, denominadas como PLUS PIA, SUPER, EXTRA OUTPUT, etc.

Las lámparas serán adecuadas para funcionar correctamente con una tensión de red de 220V +/- 5% nominales y una frecuencia de 50 ciclos por segundo. Mediante el equipo auxiliar correspondiente habrán de cumplir correctamente la norma IEC 662 o IRAM 2457.

• **Medición y pago** Los ítems se medirán por **unidad U** de luminaria colocada y se certificará de la siguiente manera:

- 1) El 80% (ochenta por ciento) del precio unitario del ítem con la colocación de las luminarias y el cableado correspondiente en condiciones de funcionamiento.
- 2) El 20% (veinte por ciento) restante con la prueba final de toda la instalación, aprobada por la inspección de obra y por la empresa prestataria del servicio.

Red domiciliaria

Provisión y colocación de pilar de acometida

Se ejecutarán con las características y dimensiones suministradas en los planos correspondientes y de acuerdo a las normas de la Empresa prestataria del servicio.

Los pilares de mampostería tendrán cimientos en relación con el tipo de suelo, previendo como mínimo una zapata de hormigón pobre formado por 1/8 parte de cemento, 1 de cal hidratada, 4 de arena gruesa y 8 partes de cascote a 0,80 m de profundidad. La mampostería de elevación será de ladrillos comunes asentados con mortero de cemento, cal y arena, dosificación 1:3:5. Durante su elevación se amurarán simultáneamente las cajas, el caño galvanizado y cañerías para cables. Se los azotará con revoque impermeable, terminándolos con un revoque grueso exterior fratasado. Las tapas superiores de los pilares se revocarán con pendiente (3cm) hacia el frente del mismo.

Los pilares de hormigón premoldeado deberán ser aprobados por la prestataria y estarán provistos de caja metálica o plástica con tapa del tipo que indiquen los planos de proyecto, las especificaciones técnicas particulares para instalación del medidor o la memoria de cálculo aprobada y estará provisto de caño cruceta superior para bajada de línea.

Se sugiere para todos los casos que el cableado interior de los pilares, la colocación de la jabalina y cajas de inspección se efectúe el día de la conexión definitiva ejecutada por la Prestataria del servicio.

• **Medición y pago** La medición del ítem será por **unidad U** de pilar ejecutado y la certificación se efectuará de la siguiente manera:

- 1) El 80% (ochenta por ciento) del precio unitario del ítem con la provisión y colocación del pilar de acometida con su correspondiente caja con tapa.
- 2) El 20% (veinte por ciento) restante con la prueba final de la instalación, incluido el medidor, aprobada por la inspección de obra y por la empresa prestataria del servicio.

Provisión y colocación de cable individual

Comprende la provisión e instalación de la conexión de línea hasta el pilar de acometida a la vivienda con morsetos, kit antirrobo y fusible aéreo de 20 A intercalado en cada bajada de línea, en un todo de acuerdo con la memoria de cálculo aprobada.

• **Medición y pago** La medición del ítem será por **unidad U** de medidores provistos y colocados, incluidos los fusibles y demás accesorios y la certificación se efectuará de la siguiente manera:

- 1) El 80% (ochenta por ciento) del precio unitario del ítem con la provisión y colocación del medidor.
- 2) El 20% (veinte por ciento) restante con la prueba final de la instalación, aprobada por la inspección de obra y por la empresa prestataria del servicio.

Caería de distribución

E excavación de zanja en terreno de cualquier categoría

Tendrá validez todo lo especificado en el **Capítulo I** **Rurro** **te**

- **Medición y pago** Todos los trabajos enunciados en el punto anterior estarán incluidos en el precio unitario cotizado. Este ítem se pagará por metro cúbico (m³) de zanja ejecutada incluyendo la provisión y colocación del material de asiento para cañería.

Tapado y compactación de zanja

Tendrá validez todo lo especificado en el **Capítulo I** **Rurro** **te** debiendo el Contratista tener en cuenta las tapadas mínimas necesarias a ejecutar con el objeto de soportar las cargas sin producir la rotura de los caños.

El Contratista deberá colocar antes de completar el tapado la colocación de las mallas de advertencia que normalmente se especifican para este tipo de redes. Sin perjuicio de lo indicado, deberá cumplir con las normativas vigentes dispuestas por el prestatario local del servicio, en caso de tener éstos requisitos superiores a los indicados precedentemente.

- **Medición y pago** Todos los trabajos enunciados en el punto anterior estarán incluidos en el precio unitario cotizado. Este ítem se pagará por **metro cúbico** (m³) de zanja tapada y compactada de acuerdo con los anchos de zanja que figuran en la **Tabla 1**, siendo previamente aprobada la prueba neumática correspondiente y colocada la malla de protección.

Provisión y colocación de caerías y Prueba neumática

Consiste en la provisión e instalación de las cañerías de Polietileno que constituyen la red de distribución en sus diferentes diámetros (50mm, 63mm, 90mm y 125mm) según lo especificado en el proyecto ejecutivo. Las tareas comprendidas son: Adquisición, carga, transporte, descarga y acondicionamiento en depósito adecuado de los materiales necesarios, tendido, bajada a zanja, tapada inicial, medios de advertencia, pruebas, y todo lo necesario para completar y dejar en condiciones de funcionamiento la mencionada red.

Todos los materiales a utilizarse en la red de gas deberán contar con la aprobación de la Inspección de Obra y del prestatario local del servicio, previamente a su utilización, para lo cual se deberá presentar muestras del material propuesto por el Contratista.

El Contratista, previo al comienzo de los trabajos, presentará a consideración de la Inspección una completa información acerca de los equipos a utilizar, accesorios, procedimientos constructivos, etc.

La Inspección se reserva el derecho de someter a los materiales a todos los ensayos y análisis que las normas exijan y rechazará todos aquellos que no las cumplan.

Si las condiciones del fondo, las paredes y el costado de la zanja no son las requeridas se deberán utilizar almohadillas y rodillos para la instalación de la tubería por arrastre.

En el supuesto caso de que exista rotura de veredas o calzadas, éstas deberán ser devueltas a las condiciones previas existentes con materiales similares.

A los efectos de detectar cualquier falla del material instalado y/o uniones efectuadas, se deberá realizar una prueba de hermeticidad. Las pruebas se realizarán delimitadas entre válvulas de bloqueo. La presión de prueba será como mínimo 150% mayor que la presión de operación.

La tubería será presurizada con gas inerte o aire, dejando transcurrir un lapso de 2 horas como mínimo para estabilizar la presión y temperatura.

La duración de la prueba está en función de la longitud de la tubería a probar y será:

24 horas hasta 5.000 metros

48 horas hasta 10.000 metros

72 horas mayor a 10.000 metros

La presión inicial y final será medida con manómetros aprobados.

- **Medición y pago** Todos los trabajos enunciados en el punto anterior estarán incluidos en el precio unitario cotizado. Este ítem se pagará por **metro lineal** de cañería colocada.

Provisión y colocación de válvulas de bloqueo en distinto diámetro

Consiste en la provisión de materiales y colocación de válvulas de bloqueo de polietileno que se ubicarán en la red de distribución. La ubicación y cantidades serán las que indiquen los planos de proyecto.

Comprende: Adquisición, carga transporte, descarga, acondicionamiento en depósito adecuado para materiales necesarios, instalación, accesorios para fusión, y todo lo necesario para completar y dejar en condiciones de funcionamiento la mencionada red, en lo que a válvulas de bloqueo se refiere.

Las válvulas de bloqueo deben responder a las normas y sus extremos deben ser aptos para electrofusión y compatible con la cañería a colocar.

El Contratista deberá proveer a la Inspección toda la documentación e información necesaria para verificar el cumplimiento de las normas.

Las válvulas deberán ser instaladas de modo tal de no transmitir a la cañería esfuerzos de torsión, flexión o corte al ser accionadas. Por tal motivo serán del tipo esférica o similar.

El material del cuerpo y su técnica de unión serán compatibles con el material de la cañería a instalarse.

- **Medición y pago** Todos los trabajos y provisiones enunciados en el punto anterior estarán incluidos en el precio unitario cotizado. Este ítem se pagará por **unidad** de válvula colocada.

Conexión domiciliar

Este ítem incluye la provisión, acarreo y colocación de gabinetes del tipo que indiquen los planos de proyecto, las Especificaciones Técnicas Particulares y/o la empresa prestataria del servicio. Deberá contar con ventilación, llave de paso tipo manija cierre a ¼ de vuelta y todos los accesorios necesarios para un correcto funcionamiento. La provisión y colocación del medidor reglamentario estará incluido en este ítem.

- **Medición y pago** Todos los trabajos y provisiones enunciados en el punto anterior estarán incluidos en el precio unitario cotizado.

RUBRO RED PEATO

Tratamiento de

Vereda Ejecución de contraílo de obra

El trabajo consiste en realizar las tareas necesarias tendientes a ejecutar un contrapiso de hormigón. Estas tareas comprenden: desmonte, terraplenamientos, compactación de la base de asiento, colocación de encofrados laterales, provisión y colocación de hormigón de la calidad especificada en los planos de proyecto o en las Especificaciones Técnicas Particulares (calidad mínima requerida), fratasado y ejecución de juntas rellenas con material bituminoso. Si el Pliego de Especificaciones Técnicas Particulares lo permite, el hormigón pobre podrá ser de cascote.

Todos los materiales que queden incorporados a la Red Peatonal, diferentes a los cementicios y áridos, deberán ser presentados a través de una muestra y sometidos a la aprobación de la Inspección de Obras, incluyendo los mástic y los selladores de juntas de dilatación.

Si a juicio de la Inspección de Obra la subrasante no fuera apta para recibir la capa de base superior, el Contratista deberá efectuar aporte de material apto en un espesor de 20 cm en el ancho de proyecto a su exclusivo costo.

El contrapiso será ejecutado en los espesores, anchos y longitudes que indiquen los planos de proyecto o las Especificaciones Técnicas Particulares.

El material sobrante del producto de la excavación o terraplenamiento deberá ser retirado por el Contratista de la zona de obras.

- **Medición y obra** Los trabajos a ejecutar serán medidos y certificados por **metro cuadrado** en los espesores de proyecto.

Ejecución de cordón de borde

Este ítem incluye las tareas necesarias para la construcción de un cordón de borde semienterrado de hormigón simple de sección 0,10 m x 0,15 m.

Todos los materiales que queden incorporados a la Red Peatonal, diferentes a los cementicios y áridos, deberán ser presentados a través de una muestra y sometidos a la aprobación de la Inspección de Obras, incluyendo los mástic y los selladores de juntas de dilatación.

- **Medición y obra** Los trabajos a ejecutar serán medidos y certificados por **metro lineal** de cordón ejecutado.

Ejecución de contraílo de tosca

El trabajo consiste en realizar las tareas necesarias tendientes a ejecutar un contrapiso de tosca de buena calidad. Estas tareas comprenden: desmonte, terraplenamientos, compactación de base de asiento, provisión y colocación de tosca de buena calidad, regado y compactación por métodos adecuados. El contrapiso será ejecutado en los espesores, anchos y longitudes que indiquen los planos de proyecto o las Especificaciones Técnicas Particulares.

La colocación del material a compactar se hará en capas de 20 cm de suelo suelto y se compactará a una densidad mayor del 95% de la densidad máxima obtenida en el ensayo *Proctor* Modificado T-180, con el contenido óptimo de humedad.

El material sobrante del producto de la excavación o terraplenamiento deberá ser retirado de la zona de obras por el Contratista.

- **Medición y obra** Los trabajos a ejecutar serán medidos y certificados por **metro cuadrado** en los espesores de proyecto.

Ejecución de carpeta de cemento rodillado

Esta tarea consiste en la ejecución de una carpeta de hormigón rodillado en los espesores y anchos de proyecto.

Una vez que la Inspección de Obra dio por aprobada la capa de asiento, el Contratista comenzará con las tareas tendientes a obtener la citada carpeta. A tal fin utilizará al menos una carpeta cementicia de concreto cuyo dosificación deberá proponer para su aprobación previamente a la ejecución del trabajo. Deberá contar con pendientes transversales mínimas del 2%.

Se ejecutarán las juntas de dilatación con poliestireno expandido de alta densidad y serán selladas con material bituminoso de marca reconocida y aprobada.

Todos los materiales que queden incorporados a la Red Peatonal, diferentes a los cementicios y áridos, deberán ser presentados a través de una muestra y sometidos a la aprobación de la Inspección de Obras, incluyendo los mástic y/o selladores de juntas de dilatación.

- **Medición y obra** Los trabajos a ejecutar serán medidos y certificados por **metro cuadrado** en los espesores de proyecto.

Provisión y colocación de baldosa de hormigón premoldeado

Esta tarea consiste en la ejecución de una carpeta ejecutada con baldosas de hormigón premoldeado en los espesores y anchos de proyecto.

Una vez que la Inspección de Obra dio por aprobada la capa de asiento, el Contratista comenzará con las tareas tendientes a colocar las citadas baldosas.

A tal fin el Contratista ejecutará un mortero de asiento adecuado y dará a la carpeta terminada una pendiente transversal mínima del 2%.

Se ejecutarán las juntas entre baldosas con un mortero de cemento.

Todos los materiales que queden incorporados a la Red Peatonal, diferentes a los cementicios y áridos, deberán ser presentados a través de una muestra y sometidos a la aprobación de la Inspección de Obras, incluyendo los mástic y/o selladores de juntas de dilatación.

- **Medición y obra** Los trabajos a ejecutar serán medidos y certificados por **metro cuadrado** de baldosas de hormigón premoldeado colocadas y aprobadas por la Inspección de Obra.

R U O R O O O C O O T R U C C I O O O M P L I O C I O O R E C I C L O J E O R E O C C I O O O

Me o r i a de c l c u l o

Previo al comienzo de las tareas relativas a este rubro, el contratista deberá presentar para aprobación de la inspección de obra, una memoria de cálculo conteniendo los supuestos considerados en sus estudios y cálculos para las fundaciones adoptadas, tensiones de suelos, cotas de fundación, cargas horizontales y verticales y permanentes y accidentales, tensiones del acero y hormigón consideradas, normas de referencia utilizadas y todo otro dato necesario para establecer con claridad los parámetros técnicos de la estructura a construir.

Deberá presentar también una memoria descriptiva de los trabajos a realizar, con una descripción de todas las tareas necesarias para la correcta ejecución de los trabajos contratados. Esta memoria no constituye un ítem certificable y su costo se considera prorrateado en los ítems constitutivos de la estructura a ejecutar.

Los hormigones a utilizar deberán ser definidos por el contratista del mismo modo que fuera especificado en el **Ca t u l o I R u o r o o o t e o o** Carpeta de hormigón, para obtener su aprobación.

No se iniciará tarea alguna hasta no contar con la memoria de cálculo aprobada. Los tiempos necesarios para cumplimentar esta tramitación deberán ser previstos por el contratista a fin de evitar incumplimientos en los plazos contractuales.

O O O O a t e c i o i e n t o de a u a o t a o l e

O O O C o n e i o n i n t r a d o o i c i l i a r i a de a u a o t a o l e

Este ítem incluye:

- Las tareas de excavación de zanja a cielo abierto en una profundidad de hasta 0,50 m. o las que se indiquen en las especificaciones técnicas particulares, en cualquier tipo de terreno según lo dispuesto en **Ca t u l o I R u o r o o o o o o o o o t e o o o o**, desde la entrada a tanque de reserva de agua hasta la línea municipal, incluida la compactación del lecho.
- Provisión y colocación de cañerías de PVC (IRAM 13350/51/52), Polipropileno o Polietileno de Alta Densidad (PEAD) (IRAM 13485) de diámetro 13 mm de marca probada, desde la llave de paso en la línea municipal hasta el tanque domiciliario de reserva, las uniones serán por electrofusión o termofusión, las cañerías estarán colocadas sobre cama de arena de 5 cm como mínimo de espesor, tendrán incluidas las piezas especiales de conexión y la canilla en pared. Se proveerán 2 llaves de paso metálicas esféricas y de marca reconocida a ubicar una, en la línea municipal y la otra en la pared interior del núcleo.
- Tapado y compactación de zanja tal lo dispuesto en **Ca t u l o I R u o r o o o o o o o o o t e o o o o**, incluido el retiro del material sobrante y la prueba final de funcionamiento.

- Medici n o o a o o**: Los trabajos descritos en este ítem se medirán y certificarán por **unidad U o de conexión de agua potable terminada**, con prueba de funcionamiento y aprobación de la inspección de obra.

Cloacal a red

Conexión intrado miciliaria cloacal

Este ítem tiene incluido:

- Las tareas de excavación de zanja a cielo abierto en cualquier tipo de terreno según lo dispuesto en **Capítulo I Rubro**.
- Provisión, acarreo y colocación de cañería de PVC diámetro 110 x 3,2 mm, de marca reconocida y aprobada por la inspección de obra (IRAM 13325713326), con junta pegada, conectada desde el desagüe cloacal del baño hasta la conexión domiciliaria externa (LM) con curvas a 45° en PVC (IRAM 13331), con cámaras de inspección y limpieza de 0,60 x 0,60 en hormigón simple, hormigón premoldeado, o mampostería, con tapas selladas, con arena en 5 cm de espesor como cama de apoyo de la cañería. Los encuentros entre la cañería y la cámara serán debidamente sellados a fin de evitar posibles filtraciones. Las cámaras serán terminadas interiormente con un cojinete de cemento alisado en un todo de acuerdo con los planos de proyecto.
- Tapado y compactación de zanja tal lo dispuesto en **Capítulo I Rubro**, incluido el retiro del material sobrante.

El contratista deberá solicitar la inspección en las siguientes etapas:

- Inspección del fondo de zanja en condiciones de colocar cañería y nivelación.
- Constatación de niveles y pendientes de cañerías respecto a la red externa.
- Material a instalar puesto en obra previo a su colocación

Estas aprobaciones serán previas a las certificaciones. Las pruebas a las que se someterán las cañerías se realizarán con personal, instrumentos, materiales, elementos y accesorios suministrados por el contratista y aprobados por la inspección de obra.

- Medición y pago:** Los trabajos descriptos en este ítem se medirán y certificarán por **unidad** de conexión terminada, con todas las pruebas solicitadas y aprobadas por la inspección de obra.

Cámara séptica o o aforante

Excavación en terreno de cualquier categoría

Tendrá validez lo dispuesto en el **Capítulo I ítem** Excavación de zanjas en terrenos de cualquier categoría. Incluye el retiro del material sobrante.

- Medición y pago:** Todos los trabajos descriptos en el punto anterior estarán incluidos en el precio unitario cotizado. Este ítem se medirá y certificará por **metro cúbico** de excavación.

Construcción de cámara séptica

La construcción de la misma estará de acuerdo con los planos de proyecto y con lo dispuesto en las especificaciones técnicas particulares.

Incluye la provisión de materiales para construcción de una cámara séptica con la capacidad que indiquen los planos o las especificaciones técnicas particulares, ejecución de base de hormigón simple de un espesor mínimo de 0,15 m, con paredes de mampostería de 0,15 m de espesor, asentada con mortero y revoques impermeables con hidrófilos y tapa de HºAº. El contratista puede optar por proveer y colocar una cámara séptica de fibrocemento

premoldeado con tapa, de capacidad mínima de 800 litros. Incluirán pantalla interior separadora de grasas, alisado del fondo con pendiente, cañería de acceso de PVC 110 x 3,2 mm, boca de acceso previa a entrada con codo a 90°, ramal en T sumergido con salida a caño de desborde en PVC 110 x 3,2 mm, codos y manguitos empotrados y recubrimiento de tierra en unos 0,25 m sobre tapa, compactación y retiro del material sobrante.

- **Medición y obra:** Todos los trabajos descritos en el punto anterior estarán incluidos en el precio unitario cotizado. Este ítem se medirá y certificará por **unidad** U de cámara ejecutada y aprobada por la inspección de obra.

Construcción de pozo absorbente

Incluye la provisión de materiales para construcción de un pozo absorbente de las dimensiones que indiquen los planos de proyecto o las especificaciones técnicas particulares. El mismo estará 1,50 m sobre el máximo nivel freático. Calzado en la parte superior con mampostería de 0,30 m de espesor y aro de borde de H⁰A⁰ con una altura de 0,20 m para recibir la tapa redonda de H⁰A⁰ (armadura cruzada de diámetro 10 mm cada 12 cm) con boca de inspección, fondo de piedra suelta en un espesor mínimo de 10 cm. Incluye cañería de entrada y codo de PVC de 110 mm y ventilación (caños, codos y sombrerete de PVC) altura de 2,5 m sujeta al muro mediante abrazadera metálica.

- **Medición y obra:** Todos los trabajos descritos en el punto anterior estarán incluidos en el precio unitario cotizado. Este ítem se medirá y certificará por **unidad** U de pozo absorbente ejecutado y aprobado por la inspección de obra.

Conexión de gas

Conexión interna de gas

Las conexiones intradomiciliarias de gas se efectuarán de acuerdo a los planos de proyecto, a las especificaciones técnicas particulares y a los reglamentos de la empresa prestataria del servicio.

Este ítem tiene incluido:

- a. Las tareas de excavación de zanja a cielo abierto en cualquier tipo de terreno según lo dispuesto en **Capítulo I Rufo**. En caso que no se defina la profundidad reglamentaria de la excavación la misma deberá tener una profundidad mínima de 0,50 m.
- b. Provisión, acarreo y colocación de cañería de epoxi de diámetro ½" de marca reconocida y aprobada por la inspección de obra, con arena en 5 cm de espesor como cama de apoyo y la provisión y colocación de todos los accesorios necesarios para el correcto funcionamiento. También se podrán utilizar caños de hierro negro con costura del diámetro indicado en los planos, roscado con cuplas, con pintura asfáltica, envolturas de fieltro o pintura epoxi. La conexión deberá contar con los accesorios necesarios y llave de paso de bronce con cierre ¼" de vuelta. El trabajo de instalación deberá ser realizado por personal especializado y matriculado y deberá contar con la aprobación de la inspección de obra y de la empresa prestataria del servicio.
- c. Tapado y compactación de zanja tal lo dispuesto en **Capítulo I Rufo**, incluido el retiro del material sobrante.

El contratista deberá solicitar inspección y aprobación expresa en las siguientes etapas:

- I. Material a instalar puesto en obra previo a su colocación
- II. Inspección del fondo de zanja en condiciones de colocar cañería y nivelación.

Estas aprobaciones serán previas a las certificaciones. Las pruebas a las que se someterán las cañerías se realizarán con personal, instrumentos, materiales, elementos y accesorios suministrados por el contratista y aprobados por la inspección de obra.

- **Medición y pago:** Los trabajos descritos en este ítem se medirán y certificarán por **unidad** de conexión terminada, con todas las pruebas solicitadas y aprobadas por la inspección de obra.

02 Estructura resistente

020202 Movimiento de suelo para fundación, nivelación y replanteo

Se ejecutarán excavaciones para fundar las estructuras de hormigón y los cimientos de las paredes nuevas. Se considera la excavación en cualquier tipo de terreno y hasta 1,50 m de profundidad. En el caso de existir construcciones en la parte de terreno en la que se deba construir, el contratista deberá demolerla por su cuenta y cargo. Previo al replanteo, se deberá efectuar la limpieza y nivelación del terreno, para lo cual el contratista deberá desmontar o rellenar con material apto el terreno donde se efectuarán las construcciones, debiendo retirar el material sobrante.

Salvo indicación en contrario, consignada en los planos, las zanjas para fundar cimientos de paredes, columnas, etc. tendrán un ancho igual al de la banquina, zapata, bases de columnas, etc. que contengan y serán excavadas hasta encontrar un terreno de resistencia adecuada a las cargas que graviten sobre él, aún cuando los planos indicaran dicha profundidad.

Si la resistencia hallada en algún punto fuera insuficiente, la inspección de obra determinará el procedimiento a seguir en la cimentación. Si el terreno no resultase de igual resistencia en todas sus partes, se lo consolidará en todas aquellas que soporten cargas menores, ampliando en éstas las obras de fundación. En ningún caso la carga que soporte el terreno será mayor al admisible.

El fondo de la zanjas se nivelará y apisonará perfectamente antes de iniciarse la cimentación y todas ellas se protegerán esmeradamente de las infiltraciones de agua de cualquier origen. Cuando por descuido o cualquier otro motivo se inundaran las zanjas se desagotarán las mismas y luego se excavarán hasta llegar a terreno seco.

No se comenzará ningún cimiento sin notificar a la inspección de obra la terminación de las zanjas correspondientes para que ésta las inspeccione si la considera necesario.

Para los cimientos de hormigón pobre de mampostería se ejecutará una zanja de 80 cm de profundidad por 45 cm de ancho.

Compactación

02020202 Compactación por apisonado a mano

Este ítem consistirá en el apisonamiento con pisón de mano humedeciendo el suelo para lograr la compactación a la densidad requerida.

Compactación mediante rodillos: Esta tarea se realizará en los sectores de ingresos vehiculares para lograr la base suficiente para la ejecución de las carpetas de rodamiento que correspondan.

- **Medición y pago:** Este ítem se medirá y certificará por **metro cúbico**. Estarán incluidas en el precio unitario cotizado todas las tareas descriptas anteriormente.

0000a0ata corrida

Serán de mampostería, hormigón simple o armado y en el ancho que indiquen los cálculos. La profundidad de la excavación será la que resulte del estudio efectuado por el contratista, debiendo alcanzar la superficie de apoyo la resistencia mínima para la sollicitación por él calculadas.

- **Medición 00a00:** Este ítem se medirá y certificará por metro cúbico m³. Estarán incluidos en el precio unitario cotizado, los encofrados y toda otra tarea tendiente a lograr una correcta ejecución.

0000Encadenado superior de 0or0 i00n ar0 ado

Será de H⁰ A⁰ e incluye los dinteles. El cálculo del mismo deberá ser verificado por el contratista. En el caso de estructuras sismorresistentes se tendrán en cuenta las disposiciones que al respecto indique el CIRSOC.

- **Medición 00a00:** Este ítem se medirá y certificará por metro cúbico m³. Estarán incluidos en el precio unitario cotizado, el encofrado, la provisión y el doblado de hierros, y toda otra tarea tendiente a lograr una correcta ejecución.

0000Encadenado inferior de 0or0 i00n ar0 ado

Será de H⁰ A⁰. El cálculo del mismo deberá ser verificado por el contratista. En el caso de estructuras sismorresistentes se tendrán en cuenta las disposiciones que al respecto indique el CIRSOC 201.

- **Medición 00a00:** Este ítem se medirá y certificará por metro cúbico m³. Estarán incluidos en el precio unitario cotizado, el encofrado, la provisión y el doblado de hierros, y toda otra tarea tendiente a lograr una correcta ejecución.

0000Platea de 0or0 i00n ar0 ado

Será de hormigón con resistencia característica igual o mayor a 250 kg/cm², armada con doble malla metálica diámetro 6 mm y sección de 15 x 15 cm, como mínimo. Se reforzará, con un diente de mayor espesor de hormigón, todo el sector perimetral donde se apoyarán las paredes.

- **Medición 00a00:** Este ítem se medirá y certificará por metro cúbico m³. Estarán incluidos en el precio unitario cotizado, el encofrado, la provisión y el doblado de hierros, y toda otra tarea tendiente a lograr una correcta ejecución.

0000Pilotine0 de 0or0 i00n ar0 ado

Cuando se deba fundar en suelos cuyas características técnicas puedan producir asentamientos diferenciales, el contratista deberá ejecutar pilotines de hormigón armado. La distancia entre los mismos, la calidad del hormigón a utilizar, la profundidad de hinca, los diámetros de la armadura y los estribos serán los que indiquen los planos o los que surjan de las verificaciones efectuadas por el contratista.

- **Medición 00a00:** Este ítem se medirá y certificará por metro cúbico m³. Estarán incluidos en el precio unitario cotizado, la provisión y el doblado de hierros, la construcción de los cabezales y toda otra tarea tendiente a lograr una correcta ejecución.

Los acabados cerámicos

La misma estará conformada por viguetas pretensadas y ladrillos cerámicos. Contará con carpeta de compresión, armadura de repartición, refuerzo perimetral, contrapiso con pendiente, alisado de concreto con membrana hidrófuga completa, y canaleteado para babetas.

- **Medición y pago:** Todas las tareas descritas serán medidas y certificadas por metro cuadrado de cubierta ejecutada en los espesores de proyecto.

Los cálculos de reforjamiento

Los cálculos para el dimensionamiento de las losas deberán ser verificados por el contratista. La losa será de H⁰ A⁰ y su espesor, armaduras, y calidad y tipo de hormigón será el que arrojen los cálculos o los que indiquen los planos o especificaciones técnicas particulares. Para los cálculos y/o verificaciones se tendrán en cuenta las disposiciones que al respecto indique el CIRSOC 201.

- **Medición y pago:** Este ítem se medirá y certificará por metro cúbico. Estarán incluidos en el precio unitario cotizado, la provisión y el doblado de hierros, la provisión y ejecución de los encofrados y toda otra tarea tendiente a lograr una correcta ejecución.

Columnas y vigas artísticas de reforjamiento

Los cálculos para el dimensionamiento de las estructuras deberán ser verificados por el contratista. El dimensionamiento de las estructuras de H⁰A⁰ en cuanto a espesor, armaduras, y calidad y tipo de hormigón será el que arrojen los cálculos o los que indiquen los planos o especificaciones técnicas particulares. Para los cálculos y/o verificaciones se tendrán en cuenta las disposiciones que al respecto indique el CIRSOC 201.

- **Medición y pago:** Este ítem se medirá y certificará por metro cúbico. Estarán incluidos en el precio unitario cotizado, la provisión y el doblado de hierros, la provisión y ejecución de los encofrados y toda otra tarea tendiente a lograr una correcta ejecución.

Torre tanque

Los cálculos para el dimensionamiento de la estructura de la torre para el asiento del tanque de reserva de agua deberán ser verificados por el contratista. El dimensionamiento de la estructura reticulada o de H⁰A⁰ en cuanto a espesores, diámetro de armaduras, y calidad y tipo de soldaduras u hormigón será el que arrojen los cálculos o los que indiquen los planos o especificaciones técnicas particulares. Para los cálculos y/o verificaciones se tendrán en cuenta las disposiciones que al respecto indique el CIRSOC 201.

- **Medición y pago:** Este ítem se medirá y certificará por unidad U colocada y aprobada por la Inspección de obra. Estarán incluidos en el precio unitario cotizado, la excavación y ejecución de la base, la provisión y el doblado de hierros, la provisión y ejecución de los encofrados y toda otra tarea tendiente a lograr una correcta ejecución.

Mampostería

Trajo incluido

En este rubro se considera la ejecución de todas las tareas necesarias para la provisión y ejecución de tabiques de mampostería, cualquiera sea su espesor, destino, ubicación y altura.

Todos los trabajos los ejecutará el Contratista como parte integrante de la mampostería, sin derecho a remuneración alguna, por cuanto su valor se encuentra comprendido en los precios estipulado en ella.

También se consideran incluidos en los precios unitarios de la mampostería la instalación de andamios, la colocación de todos los marcos y premarcos, ejecución de nichos, cornisas, molduras, goterones y canaletas, amure de grapas, cañerías, cajas, colocación y provisión de tacos, ejecución de arriostramientos armados, dinteles de hormigón, sellado de juntas y demás trabajos que sin estar específicamente indicados en los planos sean necesarios para ejecutar las obras.

La penetración de muros en el cruzamiento de los mismos, se hará en todas las hiladas quedando prohibido el sistema de trabar por uniones alternadas.

En todo muro o tabique que deba elevarse hasta empalmar en su nivel superior con estructuras de hormigón armado o de otra clase, deberá detenerse su elevación 2 hiladas antes de su nivel definitivo para completar las mismas recién después de su asentamiento.

Los ladrillos, ya sea que se los coloque de plano o bien de canto, asentarán con un enlace nunca menor de la mitad de su ancho en todos los sentidos. Las hiladas serán perfectamente horizontales.

La trabazón habrá de resultar perfectamente regular, y deberán corresponderse según líneas verticales. El espesor de los lechos de morteros no excederá de 1,50 cm.

Los muros, las paredes y los pilares se erigirán perfectamente a plomo con paramentos paralelos entre sí y sin pandeo. La erección se practicará simultáneamente al mismo nivel en todas las partes trabadas o destinadas a serlo para regularizar el asiento y el enlace de la albañilería.

En las paredes no se tolerará resalto o depresión mayor de 1cm cuando el paramento deba revocarse, o de 5mm si el paramento debiera quedar a la vista.

Cuando en los planos se indique mampostería reforzada se colocarán en la misma dos hierros 6 mm de diámetro cada dos hiladas.

Las juntas de unión expuestas entre distintos materiales, hormigón y albañilería, etc., serán selladas con masillas elastoméricas aprobadas por la Inspección de Obra.

Formas y dimensiones: responderá exactamente a las dimensiones y formas detalladas en los planos, tanto en planta como en elevación.

Queda absolutamente prohibido hacer engrosamientos ulteriores por medio de aplicación de ladrillos "de plano" o de hormigón o de revoques de un espesor mayor al prescrito.

- Trabazón: los ladrillos se colocarán trabados en juntas desencontradas y deberán mantenerse con una perfecta horizontalidad como así también exacto plomo y coincidencia en la correspondencia y alternancia de juntas verticales.

- Empalmes: el empalme de muros o tabiques con los existentes o con las estructuras de hormigón armado especialmente al exterior, será logrado mediante su vinculación a las mismas por introducción de hierros redondos comunes de 6mm de diámetro y 0.5m de largo a razón de 3 por cada metro en elevación, simples para tabiques menores de 0.15m de espesor, doble para mayores espesores, sellando dichos hierros con mortero tipo B.

En la operación de vinculación aludida se tendrá extremo cuidado de no afectar partes de las estructuras de hormigón armado destinados a quedar a la vista.

Se pondrá especial cuidado en el amuramiento de los marcos, a los efectos de que estén perfectamente aplomados y escuadrados, y se protegerán luego adecuadamente los cantos de los mismos durante toda la construcción.

Se deberá cumplimentar el coeficiente de Transmitancia térmica "K" (normas IRAM 11601, 11603 y 11605 de acuerdo a la zona bioambiental donde se desarrolla el proyecto) sobre las mamposterías completas a construirse, incluyendo los diferentes tipos de revoques y revestimientos a colocar.

TABLA DE MORTEROS ORMIOS ESE

Doscripción

Las proporciones son en volumen, y la última columna corresponde al material necesario para 1 m³ de mezcla.

TIPO A	(1/2) media parte de cemento Portland	176 kg
	(1) una parte de cal hidráulica	153 kg
	(4) cuatro partes de arena gruesa	1,006 m ³
TIPO B	(1) una parte de cemento Portland	510 kg
	(3) tres partes de arena mediana	1,092 m ³
TIPO C	(1/4) una cuarta parte de cemento Portland	108 kg
	(1) una parte de cal aérea	145 kg
	(4) cuatro partes de arena mediana	1,010 m ³
TIPO D	(1/8) una octava parte de cemento Portland	55 kg
	(1) una parte de cal aérea	145 kg
	(3) tres partes de arena fina	0,980 m ³
TIPO E	(1) una parte de cemento Portland	450 kg
	(1) una parte de cal hidráulica en polvo	175 kg
	(5) cinco partes de arena fina	
TIPO F	(1/4) una cuarta parte de cemento Portland	102 kg
	(1) una parte de cal aérea	132 kg
	(3) tres partes de arena mediana	0,879 m ³
TIPO G	(1) una parte de cemento Portland	718 kg
	(2) dos partes de arena fina	1,026 m ³
TIPO H	(1) Una parte de cemento Portland	652 kg
	(1) Una parte de arena gruesa	0,250 m ³
	(3) Tres partes de arena fina	0,980 m ³
TIPO I	(1/4) una cuarta parte de cemento Portland	112 kg
	(1) una parte de cal hidráulica en polvo	142 kg
	(4) cuatro partes de arena gruesa	0,985 m ³
TIPO J	(1/8) una octava parte de cemento Portland	48 kg
	(1) una parte de cal hidráulica en polvo	138 kg
	(3) tres partes de arena gruesa	1,025 m ³
TIPO K	(1/8) una octava parte de cemento Portland	41 kg
	(1) una parte de cal aérea	106 kg
	(4) cuatro partes de arena gruesa	0,945 kg
TIPO L	(1) una parte de cemento Portland	292 kg
	(1) una parte de cal aérea	94 kg
	(4) cuatro partes de arena mediana	0,833 m ³
TIPO M	(1/4) una cuarta parte de cemento Portland	55 kg
	(1) una parte de cal hidráulica en polvo	82 kg
	(3) tres partes de arena gruesa	0,495 m ³
	(5) cinco partes de cascotes de ladrillos	0,658 m ³
TIPO N	(1/8) una octava parte de cemento Portland	18 kg
	(1) una parte de cal hidráulica en polvo	63 kg
	(4) cuatro partes de arena gruesa	0,412 m ³
	(8) ocho partes de cascotes de ladrillos	0,824 m ³
TIPO CC	(1) una parte de cemento Portland	200 kg
	(8) ocho partes de agregado liviano (arcilla expandida)	1,050 m ³
TIPO DD	(1) una parte de cemento Portland	200 kg
	(4) cuatro partes de arena mediana	0,600 m ³
	(6) seis partes de agregado grueso (grava, grava partida o roca partida)	0,900 m ³

Unidad de mampostería y acabados

Ti **M** Mamposterías reforzadas, pilares, tabiques a panderete, ladrillo hueco reforzado.

Ti **R** Recalces, submuraciones, amure de grapas, capas aisladoras, azotados, pisos, concreto, colocación de mármoles.

Ti **C** Colocación zócalos.

Ti **D** Revoques enlucidos interior y exterior a la cal.

Ti **E** Jaharro bajo revoque material de frente.

Ti **R** Revoques jaharros, jaharros bajo revestimiento.

Ti **R** Revestimiento aislado impermeable, toma de juntas de mampostería

Ti **A** Azotado bajo losas

Ti **I** Cimientos comunes, ladrillos huecos, tabiques 0.15 de espesor y submuraciones.

Ti **J** Mampostería elevación común 0.30; 0.45; 0.60; etc.

Ti **C** Colocación mosaicos y losetas y cerámicos

Ti **L** Colocación azulejos, pentagres.

Ti **E** En contrapisos sobre tierra, relleno de pozos, exceso de excavación etc.

Ti **E** En contrapisos sobre losas.

Ti **CC** En contrapisos livianos.

Ti **DD** En troncos de columnas futuras, recubriendo armaduras en espera, contrapisos sobre tierra y contrapisos de limpieza.

Ladrillo hueco

Se utilizarán ladrillos cerámicos de 0,08, 0,12 y 0,18 m. de marcas reconocidas y probadas. Características: Serán fabricados con arcillas elegidas, bien prensados y cocidos. Serán todo lo compacto posible y de caras estriadas para la mejor adherencia del revoque.

Serán de estructura homogénea sin poros grandes, color y cocimiento uniforme, sin vitrificaciones, de dimensiones y formas regulares, caras planas y estriadas, aristas vivas y ángulos rectos. Se tomará un ladrillo por cada 10.000, con un mínimo de 8 que se considerarán representativos de la media de las características aparentes de los ladrillos que lleguen a obra. Se verificarán en ellos las dimensiones y características establecidas para su aceptación o rechazo por la inspección de obra.

Ladrillo común

Tendrá en todos los casos formas regulares, con aristas vivas, sin roturas, con caras planas y sin rajaduras. Estarán hechos de arcilla, con estructura compacta y uniformemente cocidos, sin vitrificaciones y cuerpos extraños. Deberán cumplir la Norma IRAM 12585 en cuanto a características geométricas, la 12586 y 12587 en relación con la resistencia y las normas de calidad 12588, 12589, 12590 y 12592. La Norma IRAM 1549 indica el método de ensayo.

Ladrillo cerámico portante de esbordo

Se utilizarán ladrillos cerámicos de 0,12 x 0,19 x 0,33 m de acuerdo a normas del fabricante. Deberán realizarse encadenados horizontales en la última hilada. Las esquinas deberán ser resueltas por medio de bloques, columnas armadas y colados con hormigón. Cada cuatro hiladas se colocarán dos hierros de 6mm de diámetro, utilizando mortero de cemento.

Se reforzarán dinteles con vigas de hormigón armado de 0.12m por 0.20m y hierros de 8 mm de diámetro. La última hilada estará separada de la cubierta como mínimo 2cm, rellenándose esta junta con sellador.

000000 Bloque de obra

Los bloques serán elaborados con cemento portland y agregados tales como arena, grava, piedra partida o granulados volcánicos. No presentarán roturas o rajaduras que afecten su durabilidad y resistencia, u otros defectos que impidan el asentamiento adecuado. Los bloques ensayados a la compresión tendrán una resistencia mínima por bloque de 40 kg/cm² de sección bruta.

- **Medición y pago:** Cualquiera sea el tipo de mampostería a utilizar se medirá y certificará en **metro cuadrado** de mampostería construida en los espesores consignados en los planos de proyecto o en las especificaciones técnicas particulares.

00 Cierta y cielorraso

Cielorraso

Para la ejecución de los cielorrasos se tomarán todas las medidas necesarias, a fin de lograr superficies planas, sin alabeos, bombeos o depresiones.

Se cuidará especialmente el paralelismo con los cabezales de los marcos, contramarcos y todo otro elemento que esté próximo al mismo.

Salvo indicación en contrario en los planos, los ángulos serán vivos.

Los cielorrasos expuestos a la lluvia, llevarán goterones que sobresalgan por lo menos 3 cm. hacia abajo con respecto al plano de los mismos, salvo indicación en los planos los ángulos serán vivos.

0000 Caba galvanizada con estructura de madera

La misma será de chapa galvanizada ondulada cuyo número será el indicado en los planos de proyecto, estará fijada a la estructura, mediante clavos cabeza de plomo, estando la misma compuesta por cabreadas de madera con cabios y correas del mismo material. Sobre la tirantería se irá clavando, con clavos punta París, el entablonado de madera machihembrada de la sección que indiquen los planos. Incluye caballetes, cenefas y zinguería para canaletas. El solape horizontal será de 2 ondas y el vertical de 0,30 metros. Antes de la chapa se colocará aislación térmica de fieltro, lana vidrio o poliestireno expandido de cómo mínimo 2,5 cm y la aislación hidráulica de polietileno de 200 micrones o de fieltro asfáltico con espesor mínimo de 5mm.

- **Medición y pago:** Todas las tareas descriptas serán medidas y certificadas por **metro cuadrado** de cubierta ejecutada.

0000 Caba galvanizada con estructura metálica

La estructura de cubierta estará compuesta por vigas metálicas y correas montada sobre la estructura resistente. Las secciones de las vigas y correas serán las que determinen los cálculos. Suspendido entre las correas se colocará un manto de lana de vidrio forrado en papel de aluminio tipo Manville con espesor mínimo de 1½". Posteriormente se montarán las chapas zincadas, cuyo solape vertical será de una onda y media y en las paredes las chapas se embutirán bajo babeta zincada embutida. El solape en todos los casos será tratado con pintura asfáltica. En el caso de ser necesario efectuar solape vertical, el mismo será de 0.30m como mínimo.

Las chapas se fijarán a las correas mediante ganchos galvanizados, en la parte superior se colocarán arandelas de sellado de neopreno y tuercas galvanizadas.

- **Medición y pago:** Todas las tareas descriptas serán medidas y certificadas por **metro cuadrado** de cubierta ejecutada y aprobada por la inspección de obra.

□□□ Cielorraso aplicado a la cal

Previa azotada con mortero que tenga 1 parte de cemento y 3 partes de arena mediana, se ejecutará el enlucido con un mortero constituido por: ¼ parte de cemento; 1 parte de cal aérea y 2 partes de arena fina. Se terminará fratasado al fieltro.

- **Medición □ □ a □ □:** Todas las tareas descritas serán medidas y certificadas por □ **etro cuadrado** □ □ de cielorraso terminado y aprobado por la inspección de obra.

□□□ Cielorraso u □ □ endido a al cal

Se ejecutarán atando a los hierros dejados colgados de las losas, etc. barras de hierro de 8 mm de diámetro, perfectamente horizontales y formando reticulados de no más de 60 cm de lado.

Debajo de éstos se extenderán hojas de metal desplegado común N° 24, las que se coserán a los hierros de 8 mm con alambre negro N° 14.

Las hojas de metal se sobrepondrán por lo menos 5 cm de cada hoja.

En los encuentros con las paredes el metal se deberá fijarse en canaletas de 3 a 4 cm de profundidad donde se clavará.

Cuando el armazón se encuentre plano, nivelado y tenso se procederá a aplicar un mortero constituido por: 1 parte de cemento y 3 partes de arena mediana apretándolo contra el metal para que penetre en todos los intersticios.

En el precio de los cielorrasos estará incluido el costo de las aristas, nichos o vacíos que se dejarán para embutir artefactos eléctricos. El mortero para el jaharro está constituido por: ¼ parte de cemento; 1 parte de cal aérea y 2 partes de arena mediana. El enlucido será según lo anteriormente indicado en el punto 7.3.

- **Medición □ □ a □ □:** Todas las tareas descritas serán medidas y certificadas por □ **etro cuadrado** □ □ de cielorraso terminado y aprobado por la inspección de obra.

□□□ Cielorraso de □ adera □ ac □ i □ e □ rada

Salvo que los planos indiquen lo contrario se utilizarán tablas de ¾" machihembradas, lustradas y con juntas a bisel.

Se clavarán sobre un entramado de listones de pino de 1" x 2", los que a su vez se colgarán a las vigas maestras de pino de 1" x 6".

Dicho entramado se tomará de tacos dejados ex profeso en las losas si el cielorraso fuera aplicado. Si el mismo fuera armado, deberán dejarse en las losas hierros de 8 mm para colgar la estructura de sostén.

- **Medición □ □ a □ □:** Todas las tareas descritas serán medidas y certificadas por □ **etro cuadrado** □ □ de cielorraso terminado y aprobado por la inspección de obra.

□□ **Contra □ i □ o**

□□□ **Contra □ i □ o de □ or □ i □ □ n de ca □ cote**

Será de hormigón de cascote tipo AA y ejecutado sobre terreno natural compactado. En caso de que el terreno natural sea de mala capacidad portante se deberá aportar suelo seleccionado. El espesor y la dosificación será el que indiquen los planos de proyecto o las especificaciones técnicas particulares.

Previamente al hormigonado deberá colocarse un film de polietileno de 100 micrones de espesor sobre la base de suelo natural o seleccionado, solapado adecuadamente a fin de evitar la pérdida de agua contenida en el hormigón y posible filtración de agua.

- **Medición y pago:** Todas las tareas descritas serán medidas y certificadas por metro cuadrado de contrapiso ejecutado en los espesores de proyecto.

Capa aisladora

Todos los materiales a utilizar en obra deberán obtener la expresa aprobación de la inspección de obra.

Capa aisladora cajón para muro

Se ejecutarán dos capas aisladoras horizontales, una sobre la platea de fundación y la otra sobre el muro de mampostería, las cuales se unirán a través de dos capas aisladoras verticales, ambas sobre los muros de mampostería.

Las mismas se harán de concreto con una dosificación 1:3 (cemento:arena), con 1 (un) kg. de hidrófugo cada 10 (diez) litros de agua de mezcla y con un espesor de 2 cm. Su terminación horizontal será mediante un alisado hecho con llana, previo espolvoreado de cemento en polvo, luego se procederá al pintado de las mismas con pintura del tipo asfáltica, en todas sus caras incluso la que está sobre la platea de fundación, que se ejecutará previo al inicio de las demás.

Se recuerda que las capas aisladoras hechas sobre las caras de la primera fila de mampostería apoyados sobre la platea, deberán ser convenientemente protegidas de la acción del sol y del viento durante, por lo menos, las primeras 24 hs. desde su finalización.

- **Medición y pago:** Este ítem será medido y certificado por metro cuadrado ejecutado a los precios unitarios cotizados.

Capa aisladora horizontal contraílo

La capa aisladora horizontal sobre contrapiso será de cemento alisado (1:2) con 10% de hidrófugo en el espesor que indiquen los planos de proyecto o las especificaciones técnicas particulares.

- **Medición y pago:** Este ítem será medido y certificado por metro cuadrado ejecutado en el espesor de proyecto y a los precios unitarios cotizados.

Revoque y revestimiento

Todos los materiales a utilizar en obra deberán obtener la expresa aprobación de la inspección de obra.

Exterior hidrófugo rucón fino

Se ejecutará sobre los paramentos verticales un azotado hidrófugo de concreto 1:3 (cemento:arena) con 1 (un) kg de hidrófugo cada 10 (diez) litros de agua de mezcla, de espesor mínimo de 2 cm, para seguir luego con un jaharro tipo F de espesor mínimo de 2 cm fratasado para dar una superficie apropiada para realizar la terminación con un fino a la cal tipo D en un espesor de 0,5 cm. Estas tareas incluyen el montado/retiro de andamios y caballetes.

- **Medición de área:** Este ítem será medido y certificado por metro cuadrado de revoque ejecutado y aprobado por la inspección de obra.

Interior hidrófugo exterior

Se ejecutará sobre los paramentos verticales un azotado hidrófugo de concreto 1:3 (cemento:arena) con 1 (un) kg de hidrófugo cada 10 (diez) litros de agua de mezcla, de espesor mínimo de 2 cm, para seguir luego con un jaharro tipo F de espesor mínimo de 2 cm fratasado para dar una superficie apropiada para realizar la terminación con un fino a la cal tipo D en un espesor de 0,5 cm.

Estas tareas incluyen el montado/retiro de andamios y caballetes.

- **Medición de área:** Este ítem será medido y certificado por metro cuadrado de revoque ejecutado y aprobado por la inspección de obra.

Interior revoque fino

Para el interior se ejecutará sobre los paramentos verticales, un jaharro tipo F sobre todo el perímetro y altura de la construcción con un espesor mínimo de 2 cm fratasado. Posteriormente se dará una terminación con un fino a la cal tipo D en un espesor de 0,5 cm. Estas tareas incluyen el montado/retiro de andamios y caballetes.

- **Medición de área:** Este ítem será medido y certificado por metro cuadrado de revoque ejecutado y aprobado por la inspección de obra.

revoque bajo revestimiento

Bajo los revestimientos cerámicos se deberá efectuar un azotado hidrófugo de similares características al indicado para revoque exterior. La terminación del jaharro (tipo F) será rayada y rústica para facilitar la adherencia del revestimiento.

- **Medición de área:** Este ítem será medido y certificado por metro cuadrado de revoque ejecutado y aprobado por la inspección de obra.

Cementicio

Se efectuará un azotado hidrófugo de concreto 1:3 (cemento:arena) con 1 (un) kg. de hidrófugo cada 10 (diez) litros de agua de mezcla en el espesor de capa que indiquen los planos de proyecto, las especificaciones técnicas o la inspección de obra. Posteriormente se efectuará un revoque grueso de cemento y arena tipo B, sobre el cual se realizará un fino de cemento tipo G.

- **Medición de área:** Este ítem será medido y certificado por metro cuadrado de revoque ejecutado y aprobado por la inspección de obra.

Enrañado de junta

En caso de que el proyecto así lo requiera, se ejecutará ladrillo vista con junta rasada. Para ello los ladrillos se asentarán con un mortero de: ½ parte de cemento, 1 parte de cal hidráulica, 4 partes de arena gruesa. El rejuntado será ejecutado con espátula plana de modo que el ladrillo se perfile contra la mezcla del rejuntado para obtener el color deseado. Una vez

tomada la junta se lavarán los ladrillos con una solución de ácido clorhídrico, lavando luego con abundante agua.

- **Medición y obra:** Este ítem será medido y certificado por metro cuadrado de revoque ejecutado y aprobado por la inspección de obra.

Azulejo y Cerámica esmaltada

El contratista deberá presentar, previo a su compra y para aprobación de la inspección de obra, muestra del material a colocar.

Los revestimientos destinados a locales sanitarios o a lugares expuestos a recibir aguas pluviales o de otra procedencia, llevarán previo a la ejecución del jaharro que recibirá a los mismos, un azotado cementicio hidrófugo.

El paramento deberá prepararse con el siguiente jaharro: 1 parte de cemento y 3 de arena mediana.

En locales sanitarios: ídem anterior con el agregado de hidrófugo de marca reconocida.

Todas las piezas de estos revestimientos serán asentadas con mezcla pre-dosificadas tipo Klaucol o similar.

Se considera incluido en el precio unitario cotizado la incidencia por corte y desperdicio de piezas.

Salvo indicación en contrario, se colocarán con juntas cerradas, tanto horizontal como verticalmente rectas, debiéndoselas empastinar y repasar con porcelanina, cemento blanco o con color, según lo indique la inspección de obra.

En todos los casos, el contratista deberá entregar sin cargo al finalizar los trabajos, piezas de repuesto de todos los tipos de azulejos o cerámicos colocados, en una cantidad igual al 2% de la superficie revestida.

- **Medición y obra:** Este ítem será medido y certificado por metro cuadrado de azulejo o cerámica esmaltada colocado/a y aprobado/a por la inspección de obra.

Piso

Carpeta de nivelación

Estará constituida por una carpeta de cemento (1:3) en un espesor de 2 cm o el que indiquen los planos de proyecto, sobre el contrapiso ejecutado, alisada a la llana. Al mismo se le darán las pendientes necesarias para la correcta evacuación de las aguas.

- **Medición y obra:** Este ítem será medido y certificado por metro cuadrado de carpeta ejecutada en el espesor de proyecto.

Piso de cerámico

En este ítem se incluyen todas las tareas para la provisión y ejecución de pisos cerámicos, cualquiera sea su destino, ubicación y dimensiones.

Sobre la carpeta bien nivelada y humectada se procederá a la colocación del piso con mezcla preparada tipo Klaukol o similar mediante llana metálica dentada, siguiendo las instrucciones del fabricante del pegamento. La colocación será de acuerdo a planos o según indicación de la Inspección de obra.

Deberán tener la pendiente adecuada para la correcta evacuación de las aguas.

Los mosaicos serán del tipo cerámico con las dimensiones que indiquen los planos de proyecto o las especificaciones técnicas particulares. Estarán incluidos en el precio cotizado la pastina de color similar al del cerámico y el pulido en caso de corresponder.

- **Medición y pago:** Este ítem será medido y certificado por metro cuadrado de piso de mosaico cerámico ejecutado en el espesor de proyecto.

Piso de mosaico granítico

En este ítem se incluyen todas las tareas para la provisión y ejecución de pisos de mosaico granítico, cualquiera sea su destino, ubicación y dimensiones.

Sobre la carpeta bien nivelada y humectada se procederá a la colocación del piso con mezcla preparada tipo K mediante llana metálica dentada. La colocación será de acuerdo a planos o según indicación de la Inspección de obra.

Deberán tener las pendientes adecuadas para la correcta evacuación de las aguas.

Los mosaicos serán del tipo granítico con las dimensiones que indiquen los planos de proyecto o las especificaciones técnicas particulares. Estarán incluidos en el precio cotizado la pastina y el pulido en caso de corresponder.

- **Medición y pago:** Este ítem será medido y certificado por metro cuadrado de piso de mosaico granítico ejecutado en el espesor de proyecto.

Piso de cemento alisado

Estará constituida por una carpeta de espesor reducido efectuada sobre contrapiso de hormigón u hormigón pobre. Previo a la ejecución de esta carpeta se limpiará a fondo la superficie de apoyo de esta carpeta. La misma será ejecutada en un espesor de 2 cm o el que indiquen los planos de proyecto con material endurecedor con color, sobre contrapiso, la superficie será alisada con una llana metálica o rodillada mediante rodillo con puntos con el objeto de lograr una superficie antideslizante. La cara superior de los pisos deberá ser plana, nivelada, pareja, lisa y compacta, sin asperezas ni depresiones ni rebordes y de color uniforme.

Antes de terminar el fraguado se efectuarán las juntas de dilatación, cuya ubicación será propuesta por el contratista y aprobada por la inspección. Las mismas serán de 6 mm de espesor y serán rellenadas con el sellador que indique los planos de proyecto, las especificaciones técnicas particulares o la inspección de obra.

- **Medición y pago:** Este ítem será medido y certificado por metro cuadrado de carpeta de cemento alisado ejecutada en el espesor de proyecto.

Zócalo cerámico

Los zócalos a colocar serán de la misma marca, color, dimensiones y características que el piso a colocar.

La terminación será recta y uniforme guardando las alineaciones de las juntas.

Regirán para estos las mismas normas de colocación que para el piso correspondiente.

Se asentarán sobre la mezcla especificada y las juntas serán tomadas con pastina del mismo color.

- **Medición y pago:** Este ítem será medido y certificado por metro cuadrado de zócalo ejecutado.

□□□□□□ **calo □ran tico**

Los zócalos a colocar serán de la misma marca, color, dimensiones y características que el piso a colocar.

La terminación será recta y uniforme guardando las alineaciones de las juntas.

Regirán para estos las mismas normas de colocación que para el piso correspondiente.

Se asentarán sobre la mezcla especificada y las juntas serán tomadas con pastina del mismo color.

- **Medición □ □ a □o:** Este ítem será medido y certificado por □ **etro cuadrado** □ □ □ de zócalo ejecutado.

□□□ **Car □inter a □**

Se consideran comprendidos dentro de este ítem todos los elementos específicamente indicados o no, conducentes a la perfecta funcionalidad de los distintos cerramientos, así como por ejemplo: refuerzos estructurales, elementos de unión entre perfiles, todos los selladores y burletes necesarios para asegurar la perfecta estanqueidad del conjunto; elementos de anclaje de los cerramientos a la estructura del edificio; cenefas de revestimiento y/o ajustes de puertas, cierrapuertas, ventilaciones, parasoles, cerrajerías, tornillerías, herrajes, tensores, etc.

La protección de los cerramientos instalados para evitar daños durante la obra, así como también la limpieza final de todos los trabajos corren por absoluta cuenta y responsabilidad del contratista.

Los materiales y procedimientos constructivos deberán respetar las normas IRAM. En caso de inexistencia o insuficiencia de dichas normas se utilizarán con carácter supletorio las prescripciones de ASTM.

□□□□ **Puerta □ ventana de c □a □a do □lada**

Las chapas a emplear serán de primera calidad, libre de oxidaciones y de defectos de cualquier índole y de un calibre mínimo BWG20. Los tipos que se indiquen en los planos como desmontables serán de desarme práctico y manuable, a entera satisfacción de la Inspección de obra. En el caso de las uniones por soldaduras expuestas, las mismas se deberán pulir, masillar y lijar hasta que queden invisibles.

El contratista proveerá en cantidad, calidad y tipo, todos los herrajes determinados en los planos de proyecto o en las especificaciones técnicas particulares, para cada tipo de abertura, entendiéndose que el costo de estos herrajes ya está incluido en el precio unitario establecido para la estructura de la cual forma parte integrante. Para su aprobación y antes de iniciados los trabajos, se deberán presentar muestras de aberturas a la inspección de obra.

Previo a la colocación de la protección anticorrosiva, se quitará todo vestigio de óxido y se limpiarán las estructuras de modo de desengrasarlas en su totalidad. Todas las carpinterías metálicas llevarán una capa protectora anticorrosiva uniforme y pareja que se aplicará en el taller. En las caras que quedaran no visibles llevará dos manos de pintura antióxido, de primera calidad.

Los cerramientos deberán absorber los esfuerzos producidos por las cargas normales al plano de los mismos por esfuerzo del viento, atendiendo las acciones de presión y depresión. Todo detalle suplementario, considerado necesario por el Contratista para la absorción de estas cargas, con las máximas deflexiones admisibles, quedará a consideración de la Inspección de Obra.

- **Medición en metros:** Este ítem será medido y certificado **unidad U** de abertura colocada incluyendo los trabajos y provisiones indicadas anteriormente.

□□□□ Puerta de madera

Las puertas tendrán las dimensiones que indiquen los planos de proyecto o las especificaciones técnicas particulares. Las mismas estarán construidas con bastidor perimetral y travesaños intermedios distribuidos de manera tal que no se produzcan ondulaciones en los enchapados de madera.

Todas las puertas estarán enchapadas en ambas caras con igual clase de chapa e igual espesor, siendo los tapacantos de la misma madera de la lámina del revestimiento de la puerta. Las puertas serán montadas sobre marcos de chapa doblada cuyas características serán las que indiquen los planos de proyecto o las especificaciones técnicas particulares.

Los herrajes estarán incluidos en el precio cotizado y si no se especifica lo contrario será de metal platil. Todos los herrajes se ajustarán a la carpintería mediante tornillos de bronce. Todos los herrajes se ajustarán perfectamente a las cajas que se abran para su colocación.

Para su aprobación y antes de iniciados los trabajos, se deberán presentar muestras de aberturas a la inspección de obra.

El contratista está obligado a sustituir todos los herrajes que no funcionen con facilidad y perfección absoluta y a colocar bien aquellos que se observen mal colocados.

- **Medición en metros:** Este ítem será medido y certificado **unidad U** de puerta colocada incluyendo los trabajos y provisiones indicadas anteriormente.

□□□□ Puerta tablero

Será de la madera que indique las especificaciones técnicas particulares. La madera deberá estar bien estacionada. La unión de los largueros entre sí y con los travesaños se hará a caja y espiga.

Los tableros irán unidos directamente a inglete a los largueros y travesaños por una moldura corrida, sistema a la francesa o por medio de un bastidor cuya moldura recubre el larguero, sistema a la inglesa.

Se deberá tomar la precaución de dejar un pequeño juego entre el tablero y el bastidor a fin de permitir la dilatación de la madera. Incluirá los herrajes correspondientes.

- **Medición en metros:** Este ítem será medido y certificado **unidad U** de puerta colocada previa aprobación por parte de la inspección de obra.

□□□□ Puerta y Ventana de aluminio

El Contratista deberá determinar la sección necesaria para cada caso y para cada abertura y presentará la memoria de cálculo para ser aprobada por la Inspección de obra. También deberá presentar para su aprobación y antes de iniciados los trabajos, una muestra de aberturas a la inspección de obra.

Los materiales a emplear serán de primera calidad, con las características que para caso de ellos se designan en los siguientes puntos:

a) Aleación

La carpintería se ejecutará con perfiles extruidos de aleación de aluminio de óptima calidad comercial y apropiados para la construcción de aberturas de aluminio sin poros ni sopladuras, perfectamente rectos con tolerancias de medidas encuadradas dentro de las especificaciones de la Asociación Americana de Fabricantes de Ventanas.

Se utilizará para la fabricación de la carpintería perfiles extruidos de aleación de aluminio IRAM 681 (equivalente a la aleación 6063 T5 de la norma ASTM).

Los perfiles que soportan cargas admitirán una tensión de trabajo mínima de 1126 kg/cm².

Elemento de fijación

Todos los elementos de fijación como grapas para amurar, grapas regulables, tornillos, bulones tuercas arandelas, brocas, insertos, etc. deberá proveerlos el contratista y serán de aluminio, acero inoxidable no magnéticos o con acero protegido con una capa de cadmio electrolítico según especificaciones ASTM numero A 165 55, según indique en cada caso la Inspección de Obra.

Perfil

Los perfiles extruidos que se proyectan tendrán los siguientes espesores mínimos de paredes:

- Estructurales 4 mm
- Marcos 3 mm
- Contravidrios 1,5 mm
- Tubulares 2,5 mm

Junta sellado

En todos los casos sin excepción, se proveerán juntas de dilatación en los cerramientos. Ninguna junta a sellar será inferior a 3mm si en la misma hay juego de dilatación. La obturación de las juntas se efectuará con mastic de reconocida calidad que cubren los requerimientos exigidos por la Asociación Americana de Fabricantes de Ventanas.

Requerimiento interior y exterior en garantía de travesaño

El Contratista deberá prever en su propuesta todos los elementos, no admitiéndose reclamos de pagos adicionales a este efecto.

Se evitará siempre el contacto directo del aluminio con el hierro, cemento, cal o yeso.

Se utilizarán premarcos de hierros galvanizados y previo al montaje se aplicará sobre éstos doble mano de pintura asfáltica bituminosa neutra.

Todos los perfiles y elementos de aleación de aluminio recibirán una oxidación anódica por el procedimiento electroquímico, agregando en el sellado sustancias químicas con acción inhibidora, para conseguir una mayor resistencia a la corrosión.

Capa anódica natural

La carpintería según los tipos, se entregará anodizada natural.

Capa anódica mínima 20 micrones.

Electrodeposición de óxido 2 miligramos por decímetro cuadrado.

Terminación mate.

Capa anódica color

La carpintería según los tipos se entregará anodizada color a elección de la Inspección de obra.

Espesor de la capa anódica 20 micrones.

Electrodeposición de óxido 32 mg/dm².

Terminación mate.

Encerado natural.

Lustrado.

Se preverán los sistemas de protección de la carpintería para evitar manchas durante los trabajos de obra utilizando papel de polietileno autoadhesivo y/o lacas.

Cualquier deficiencia o ejecución incorrecta constatada en obra de un elemento terminado será devuelto para su corrección, así haya sido inspeccionado y aceptado en taller. Se controlará nuevamente la calidad y espesor de la capa de oxidación anódica en elementos colocados y sin colocar, corriendo por cuenta del Contratista el retiro de los elementos que no están en condiciones de aceptación.

- **Medición y pago:** Este ítem será medido y certificado **unidad U** de abertura colocada incluyendo los trabajos y provisiones indicadas anteriormente.

□□□□ Vidrio □

Los vidrios y cristales serán del tipo y clase que se especifique en los planos de proyecto o en las especificaciones técnicas particulares, estarán bien cortados, tendrán aristas vivas y serán de espesor regular.

El contratista está obligado a presentar a la inspección de obra para su aprobación muestras de 0.50 x 0.50m. Los cristales y vidrios estarán exentos de todo defecto y no tendrán alabeos, manchas, picaduras, burbujas, medallas u otra imperfección y se colocarán en forma que se indica en los planos, con el mayor esmero según las reglas del arte e indicaciones de la inspección de obra.

Las medidas consignadas en los planos de proyecto o en las especificaciones técnicas particulares son aproximadas siendo el Contratista será el único responsable de la exactitud de sus medidas, debiendo por su cuenta y costo, practicar toda clase de verificación en obra.

La inspección de obra podrá disponer el rechazo de vidrios o cristales si éstos presentan imperfecciones que a su juicio afectan la calidad de la provisión.

La colocación deberá realizarse con personal capacitado, poniendo cuidado en el retiro y colocación de los contravidrios, asegurándose que el obturador que se utilice produzca un cierre perfecto y una firme posición del vidrio dentro de la misma.

Los burletes de neoprene contornearán el perímetro completo de los vidrios, ajustándose a la forma de la sección transversal diseñada debiendo presentar estrías para ajustes en las superficies verticales de contacto con los vidrios y ser lisos en las demás caras.

Dichos burletes serán elastoméricos, destinados a emplearse en intemperie, razón por la cual la resistencia al sol, oxidación y deformación permanente bajo carga, son de primordial importancia.

En todos los casos rellenarán perfectamente el espacio destinado a los mismos, ofreciendo absoluta garantía de cierre hermético.

En todas las carpinterías exteriores el burlete se completará con sellador de caucho de silicona vulcanizable, de un componente, de marca reconocida.

Es obligatoria la presentación de muestras de los elementos a proveer.

- **Medición y pago:** Este ítem será medido y certificado por **metro cuadrado m²** de vidrio colocado.

□□□ Instalación sanitaria

□□□□ Distribución de agua fría

La cañería de distribución de agua fría será de polipropileno, PVC o Polietileno de Alta Densidad (PEAD) debiendo ser la misma de marca reconocida y aprobada. El contratista

previo a efectuar la compra de las cañerías deberá presentar a consideración de la inspección de obra una muestra de los caños y accesorios a proveer.

Desde el tanque se ejecutará un colector del diámetro y con la cantidad de bajadas que indiquen los planos, debiendo incluir una válvula de limpieza. Una de las bajadas será para el agua fría a instalar en el lavatorio del baño, en la pileta de la cocina, el depósito de reserva de agua para el inodoro y la ducha; la otra bajada será para el agua caliente y llega hasta el calefón. La instalación deberá ser embutida por lo que se encuentran incluidas las tareas de canaletado, colocación de cañerías y posterior tapado y revoque de las mismas.

- **Medición y pago:** Este ítem se medirá en forma global, y su certificación se realizará de la siguiente manera:
 - 1) El 80% (ochenta por ciento) del valor del ítem con la provisión y colocación de cañerías con sus correspondientes válvulas y llaves de paso, en condiciones de funcionamiento.
 - 2) El 20% (veinte por ciento) restante contra las pruebas de presión y funcionamiento aprobadas por la inspección de obra.

Distrubución de agua caliente

La cañería de distribución de agua caliente será de polipropileno debiendo ser la misma de marca reconocida y aprobada. El contratista previo a efectuar la compra de las cañerías deberá presentar a consideración de la inspección de obra una muestra de los caños y accesorios a proveer.

Desde el calefón se deberá alimentar a la pileta de la cocina, al lavatorio del baño, bidet y a la ducha. La instalación deberá ser embutida por lo que se encuentran incluidas las tareas de canaletado, colocación de cañerías y posterior tapado y revoque de las mismas.

- **Medición y pago:** Este ítem se medirá en forma global, y su certificación se realizará de la siguiente manera:
 - 1) El 80% (ochenta por ciento) del valor del ítem con la provisión y colocación de cañerías con sus correspondientes válvulas y llaves de paso, en condiciones de funcionamiento.
 - 2) El 20% (veinte por ciento) restante contra las pruebas de presión y funcionamiento aprobadas por la inspección de obra.

Deaóe cloacale

El sistema cloacas se ejecutará con caños de PVC, con conexiones para cada uno de los artefactos a colocar. El contratista previo a efectuar la compra de las cañerías deberá presentar a consideración de la inspección de obra una muestra de los caños y accesorios a proveer.

La instalación estará provista de piletas de patio de PVC, cámara de inspección y todos los elementos necesarios para su correcto funcionamiento.

El sistema deberá contar con las ventilaciones que aseguren el correcto funcionamiento y equilibrio del mismo, posibilitando la eliminación de los gases.

Todo el sistema, tanto de agua como de cloacas, responderá a los recorridos, pendientes y diámetros que indiquen los planos de proyecto, en un todo de acuerdo con los reglamentos vigentes y con la aprobación previa de la Inspección de obra.

- **Medición y pago:** Este ítem se medirá en forma global, y su certificación se realizará de la siguiente manera:
 - 1) El 80% (ochenta por ciento) del valor del ítem con la provisión y colocación de cañerías con sus correspondientes piletas de patio, cámaras de inspección y ventilaciones, en condiciones de funcionamiento.

2) El 20% (veinte por ciento) restante con la aprobación de la instalación por parte de la inspección de obra.

Conexión pluvial a cordón Pileta de patio cañería de desagüe

Incluye los trabajos de excavación, tapado de zanjas, trabajos de albañilería, rotura de cordón, retiro de escombros, provisión y colocación de pileta de patio, embudo y cañería de PVC cuyos diámetros estarán de acuerdo a las siguientes tablas:

Pileta de patio o patio

Superficies máximas de desagüe en función del diámetro

Diámetro (m)	Superficie máxima (m ²)
0,050	10
0,060	20
0,100	150
0,150	250

Embudo

Superficies máximas de desagüe en función de la sección

Sección (cm. x cm.)	Superficie máxima (m ²)	
	H. Fundido (F.F.)	Plástico (P.V.C. o P.P.)
15 x 15	30	40
20 x 20	80	90
25 x 25	130	150
30 x 30	150	180

Conductales (tramos horizontales de conductos)

Superficies máximas de desagües para conductales de 100 mm de diámetro en función de su pendiente aproximada.

Pendiente	Superficie máxima (m ²)
1:100 (10 mm/m)	341
1:125 (8 mm/m)	305
1:200 (5 mm/m)	241
1:500 (2 mm/m)	152
1:1000 (1mm/m)	107

- **Medición y pago:** Este ítem se certificará y abonará en forma global con los elementos colocados y aprobados por la inspección de obra e incluirá todo lo descrito anteriormente.

Grifería

La grifería a proveer e instalar por el contratista constará de dos juegos de canillas cromadas para agua fría y caliente con flexibles cromados, y de un cuadro de ducha cromado con flor y transferencia. Previo a su compra el contratista deberá presentar a consideración de la inspección de obra una muestra de la grifería a proveer.

- **Medición y pago:** Este ítem se pagará en forma global, previa aprobación de la inspección de obra.

Tanque de reserva

La reserva de agua se hará en un tanque de material aprobado, con tapa asegurada, y con la capacidad que indiquen los planos; el mismo se proveerá y colocará a la altura reglamentaria definida en planos de proyecto, contando además con flotante de alta presión, caños para rebalse y ventilación. Estará incluida dentro del ítem la provisión y colocación del o de los elementos definidos en los planos (perfiles de acero o losa cerámica) que servirán de sostén a la base del tanque. Se deberá garantizar el amarre del tanque de reserva al soporte correspondiente para evitar voladuras.

- **Medición y precio:** Este ítem se pagará por **unidad** **U** colocada y aprobada por la inspección de obra, debiendo contar con los accesorios especificados.

□□□□ Inodoro

El inodoro a proveer será de pedestal, de losa color blanco, para fijar al suelo con tarugos y tornillos para inodoro. Será de marca reconocida y aprobada. Deberá proveerse además una mochila de modelo aprobado y cuyas características técnicas serán definidas en las especificaciones técnicas particulares y un asiento para inodoro en PVC, ambos color blanco. Previo a su compra el contratista deberá presentar a consideración de la inspección de obra una muestra del artefacto a proveer.

- **Medición y precio:** Este ítem se pagará por **unidad** **U** colocada y aprobada por la inspección, e incluirá todo lo descrito anteriormente.

□□□□ Lavatorio

El lavatorio a proveer será de colgar, de losa color blanco y con grampas para su fijación a la pared. El mismo será de marca reconocida y aprobada. Previo a su compra el contratista deberá presentar a consideración de la inspección de obra una muestra del lavatorio a proveer.

- **Medición y precio:** Este ítem se pagará por **unidad** **U** colocada y aprobada por la inspección de obra.

□□□□ Provisión y colocación de accesorio

Los accesorios a proveer y colocar serán para embutir y de losa color blanco. Previo a su compra el contratista deberá presentar para la aprobación por parte de la inspección un conjunto de todos los accesorios a instalar.

El conjunto de accesorios deberá constar de: 1 jabonera chica, 2 perchas simples, y portarrollo con rodillo, 1 portavaso y cepillero y 1 jabonera 15x15 con agarradera.

- **Medición y precio:** Este ítem se pagará en forma global incluyendo todos los accesorios indicados anteriormente con colocación aprobada por la inspección.

□□□□ Pileta de Lavar

La pileta de lavar a proveer será de colgar, de losa color blanco y con grampas para su fijación a la pared. La misma será de marca reconocida y aprobada. Previo a su compra el contratista deberá presentar a consideración de la inspección de obra una muestra del lavatorio a proveer.

- **Medición y precio:** Este ítem se pagará por **unidad** **U** colocada y aprobada por la inspección de obra.

000 Instalación eléctrica

La instalación eléctrica se ejecutará de acuerdo a los planos de proyecto y a los reglamentos nacionales y provinciales vigentes. Todos los materiales deberán ser aprobados y de marcas reconocidas y la instalación deberá ser embutida.

Deberán considerarse incluidos los trabajos y provisiones necesarias para efectuar las instalaciones proyectadas, comprendiendo en general los que se describen a continuación:

- a) La apertura de canaletas en muros, losas, entrepisos, etc., ejecución de nichos para alojamiento de las cajas que contendrán los tableros de distribución y demás accesorios de las instalaciones, empotramiento de grapas, cajas y demás obra de mano inherente a estos trabajos.
- b) La provisión y colocación de todas las cañerías, cajas, nichos, tuercas, boquillas, conectores, cajas de conexión externa, etc., y en general de todos los elementos integrantes de las canalizaciones eléctricas, cualquiera sea su destino y características.
- c) Todos los trabajos necesarios para entregar las instalaciones completas, y en perfecto estado de funcionamiento, aunque los mismos no estén particularmente mencionados en las especificaciones o planos.
- d) Tapado y revoque de canaletas.
- e) Prueba de la instalación con megóhmetro.

El trabajo de instalación deberá hacerse a través de personal especializado y matriculado y deberá obtener todas las aprobaciones correspondientes aparte de la de la Inspección de obra.

Las instalaciones a ejecutar serán embutidas, con caños corrugados de PVC o de caños de hierro negro; los conductores serán de cobre con aislación de PVC antinflama, sección mínima de 1,5 mm y las cajas serán de chapa negra plegada liviana.

Están incluidas la provisión e instalación de gabinete para tablero seccional, con 2 interruptores termomagnéticos y disyuntor diferencial, las llaves tecla y tomas con tapas plásticas de marca reconocida y aprobadas y puesta a tierra. El contratista deberá presentar para aprobación de la inspección de obra muestras de todos los materiales que formarán parte de la instalación.

Todos los materiales a emplearse deberán ser de marca reconocida, aprobada para instalaciones eléctricas internas y en un todo de acuerdo a la reglamentación vigente por ley.

• **Medición y pago:** Este ítem se medirá en forma global, y su certificación se realizará de la siguiente manera:

- 1) El 30% (treinta por ciento) con la apertura de canaletas y provisión y colocación de las cañerías y cajas para tendido de cables.
- 2) El 50% (cincuenta por ciento) con el tendido de cables y colocación de llaves tecla y tomas, con gabinete para tablero con 2 interruptores termomagnéticos y disyuntor en condiciones de funcionamiento.
- 3) El 20% restante con la aprobación de la instalación por parte de la inspección de obra previa realización de las pruebas y ensayos pertinentes.

000 Instalación de gas

La provisión de gas se ejecutará de acuerdo a los planos correspondientes, a estas especificaciones y a los reglamentos de la prestataria del servicio.

Se deben excluir de éste ítem, las provisiones y tareas necesarias para que las instalaciones puedan conectarse a redes existentes. Sólo se llega a la salida indicada en el plano correspondiente, desde donde se conectará a la cañería proveniente desde la línea municipal.

El trabajo de instalación deberá realizarse a través de personal especializado y matriculado y deberá ser aprobado por la Inspección de obra y por las autoridades competentes.

Todos los materiales a utilizar serán epoxi, de marca reconocida y aprobada, incluso las llaves de paso. Están incluidos en este ítem las tareas de apertura de canaletas, provisión y colocación de cañerías, accesorios y llaves de pasos, trabajos de albañilería para revoque tapado y revoque de canaletas, pruebas de hermeticidad y la provisión y colocación de un artefacto (termotanque o cocina) de marca reconocida en el mercado que deberá cumplir con todas las normas de seguridad de la prestadora.

• **Medición global:** Este ítem se medirá en forma global, y su certificación se realizará de la siguiente manera:

1) El 80% (ochenta por ciento) del valor del ítem con la provisión y colocación de cañerías, incluidas las tareas de apertura de canaletas, provisión y colocación de accesorios y llaves de paso, albañilería y pruebas de hermeticidad.

2) El 20% (veinte por ciento) restante con la aprobación de la instalación por parte de la inspección de obra y de la empresa prestataria del servicio previa ejecución de las pruebas de hermeticidad.

000 Pintura

Limpieza de obra

La limpieza final de obra no recibirá pago específico alguno, y su costo deberá estar incluido en este ítem.

0000 Lente exterior

Los trabajos incluidos en este ítem consisten en: 1) Aplicación de una mano de imprimación fijadora al aguarrás, diluido en la proporción necesaria para que una vez seco quede mate, 2) Aplicar dos manos de pintura al látex para exteriores o las que indiquen los planos o las especificaciones técnicas particulares.

• **Medición global:** Los trabajos indicados se medirán y certificarán en **metro cuadrado** de paramento terminado.

0000 Lente interior

Los trabajos incluidos en este ítem consisten en: 1) Aplicación de una mano de imprimación fijadora al agua o fijador al aguarrás, diluido en la proporción necesaria para que una vez seco quede mate, 2) En el caso de enlucidos de yeso efectuar una aplicación de enduido plástico al agua para eliminar imperfecciones, siempre en sucesivas capas delgadas. Después de 8 horas, lijar con lija fina y quitar el polvo, 3) Aplicar dos manos de pintura al látex o las que indiquen los planos o las especificaciones técnicas particulares.

• **Medición global:** Los trabajos indicados se medirán y certificarán en **metro cuadrado** de paramento terminado.

000000 arniado e alto sobre carpintería de madera

Los trabajos incluidos en este ítem consisten en: 1) limpieza de la superficie la que deberá estar perfectamente seca, eliminación de toda presencia de grasitud mediante trapo embebido con aguarrás; 2) lijado suave en el sentido de las vetas evitando rayaduras y eliminando polvos; 3) en caso de maderas con poros muy abiertos, se aplicará una mano de tapaporos; 4) aplicación de una mano de barniceta -2 volúmenes de barniz y 1 de aguarrás de buena calidad- y lijar suavemente limpiando el polvillo o una mano de fondo sintético según corresponda; 5) Luego se darán tres manos de barniz marino para exteriores o semimate para

interiores o dos manos de esmalte sintético dejando secar en cada caso 12 horas entre manos.

- **Medición y obra:** los trabajos se medirán y certificarán por **metro cuadrado** de carpintería pintada completa y terminada incluyendo todas las tareas descriptas y las no descriptas pero que sean necesarias para una correcta ejecución.

Eliminación de óxido de hierro en carpintería de madera

Los trabajos incluidos en este ítem consisten en: limpieza de la superficie eliminando el antióxido de obra, grasas, aceites, etc; aplicación de dos manos de convertidor de óxido cubriendo perfectamente la superficie; aplicación de masilla a la piroxilina en los lugares que fuera menester; aplicación de antióxido sobre las superficies masilladas; y por último, aplicación de tres manos de pintura sintética de primera calidad, aprobada por la inspección de obra, dejando secar aproximadamente 12 horas entre manos.

- **Medición y obra:** los trabajos se medirán y certificarán por **metro cuadrado** de carpintería pintada completa y terminada incluyendo todas las tareas descriptas y las no descriptas pero que sean necesarias para una correcta ejecución.

Eliminación de óxido de hierro en maderas

Los trabajos incluidos en este ítem consisten en: 1) limpieza de la superficie la que deberá estar perfectamente seca, eliminación de toda presencia de grasitud mediante trapo embebido con aguarrás; 2) lijado suave en el sentido de las vetas evitando rayaduras y eliminando polvos; 3) en caso de maderas con poros muy abiertos, se aplicará una mano de tapaporos; 4) aplicación de una mano de barniceta -2 volúmenes de barniz y 1 de aguarrás de buena calidad- y lijado suavemente limpiando el polvillo; 5) aplicación de tres manos de barniz marino para exteriores o semimate para interiores dejando secar en cada caso 12 horas entre manos.

- **Medición y obra:** los trabajos se medirán y certificarán por **metro cuadrado** de carpintería pintada completa y terminada incluyendo todas las tareas descriptas y las no descriptas pero que sean necesarias para una correcta ejecución.

R U R O C P R O V I I D E C O T E E D O R E

Provisi n colocaci n de contenedore co unitario de re iduo

Este ítem incluye la provisi n y colocaci n de contenedores comunitarios de residuos s lidos domiciliarios. Los mismos ser n del material, dise o y de las dimensiones que indiquen las Especificaciones T cnicas Particulares.

- **Medici n a o** Este ítem ser n medido y certificado por **unidad U** de contenedor provisto y colocado en los sitios indicados en los planos.

Provisi n colocaci n de contenedore do iciliario de re iduo

Este ítem incluye la provisi n y colocaci n de contenedores domiciliarios para dep sito de residuos s lidos domiciliarios. Los mismos ser n del material y de las dimensiones que indiquen las Especificaciones T cnicas Particulares.

El tipo de contenedor domiciliario propuesto deber n contar con la aprobaci n de la Inspecci n de Obra, para lo cual el Contratista entregar n una muestra a fin de utilizarla como patr n de calidad. La ubicaci n del contenedor en el frente de la vivienda ser n acordada con la Inspecci n de Obra.

- **Medici n a o** Este ítem ser n medido y certificado por **unidad U** de contenedor provisto y colocado en los sitios indicados en los planos.

R U R O C E L T I C U R

Ver Pliego de Especificaciones T cnicas Particulares (PETP).

R U R O C R E E R E C I U R

Ver PETP.

R U R O C R E U I O

Ver PETP.

R U R O C P R U I C I R O L D O C O E R T U R V E R D E

R U R O C P L E P C I O V E R D E P R U E

r olado lico

Provisi n plantaci n de r ole ar u to

Incluye la provisi n y plantaci n de las especies que indiquen los planos de proyecto y/o las Especificaciones T cnicas Particulares. Est n incluido en este ítem el reemplazo con tierra vegetal en los metros c bicos all n indicados, el canasto de protecci n, transporte y el primer riego posterior a la plantaci n, adem s de:

□□□□□ **E** □ cavacione □

Consiste en las operaciones necesarias para preparar el alojamiento adecuado y dar a las raíces de las plantas una situación holgada dentro del hoyo. Como norma de carácter general se seguirán las siguientes instrucciones:

- Siempre que aparezcan piedras, restos de escombros, basuras u otros obstáculos deberán ser retirados.
- El tamaño del hoyo será proporcional a la extensión del sistema radical o del tamaño del cepellón. Cuando se abran los orificios, la tierra vegetal se apilará separadamente del subsuelo para disponer de ella en el momento de la plantación.
- La labor de apertura conviene que se realice con el suelo algo húmedo de esta manera su consistencia es menor.
- Si en alguno de los horizontes del terreno aparecieran tierras de mala calidad, impropias para ser utilizadas en el relleno del hoyo, será necesario su transporte a vertedero, corriendo a cargo del Contratista.
- Cuando el suelo no sea apto para mantener la vegetación será preciso proporcionar a las plantas un volumen mayor que el ordinario de suelos aceptables.
- Deberán respetarse cuantos servicios y servidumbres se descubran al abrir los orificios, disponiendo los apeos necesarios. Cuando hayan de ejecutarse obras por tales conceptos, deberán ser aprobadas por la Inspección de Obra.
- Después de terminada la plantación y tras añadir las mejoras de suelo que fija este Pliego, la terminación final será tal que quede un alcorque alrededor del árbol o arbusto con el fin de retener la mayor cantidad de agua de riego o de lluvia. El cuello del árbol quedará ligeramente más bajo que el nivel del suelo.
- En líneas generales el tamaño del hoyo será al menos el doble de las dimensiones del sistema radical o cepellón.

Los volúmenes de excavación serán los siguientes:

TIPO DE PL □ □ □ **T** □

árboles de 1,5 m a 2 m altura

□ **O** □ **O**

0,6m x 0,6m x 0,8m

□□□□□ **R**elleno □

Los rellenos serán del mismo volumen que la excavación. En el caso de suelos aceptables se harán con el mismo material excavado cuidando de no invertir la disposición anterior de las tierras. Si los suelos no reúnen condiciones suficientes la tierra extraída se sustituirá en proporción adecuada o totalmente por tierra vegetal que cumpla los requisitos necesarios. Los abonos locales, como los que corresponden a plantaciones individualizadas, se incorporarán en el momento de la plantación directamente en el hoyo junto con el material de relleno según se indica a continuación, mezclando íntimamente estos materiales con la tierra:

Árboles de 0,6m x 0,6m x 0,8m de hoyo: abono orgánico.... 5 kg por hoyo

Arbustos de 0,3m x 0,3m x 0,3m de hoyo: abono orgánico...3 kg por hoyo

Los rellenos efectuados en el hoyo de plantación se irán compactando por tongadas.

□□□□□ **T**utorado □

Para asegurar la inmovilidad de los árboles y evitar que puedan ser inclinados o derribados por el viento se colocará un tutor, vara hincada verticalmente en tierra, de tamaño proporcional al de la planta, a la que se liga el árbol plantado a la altura de las primeras ramificaciones con dos ataduras de material biodegradable (hilo sisal, hojas de Formio, etc.). Serán de madera resistente a la intemperie o de otras especies tratadas con productos protectores, y sus dimensiones de 1,75 m x 0,06 m x 0,06 m.

El tutor debe colocarse en tierra firme, una vez abierto el hoyo y antes de efectuar la plantación, de forma que se interponga entre el árbol y los vientos dominantes. La ligazón del árbol al tutor se hace de forma que permita un cierto juego hasta que se verifique el asentamiento de la tierra del hoyo, en cuyo momento se procede a una fijación rígida. Se

evitarán las ligaduras que puedan producir heridas en la corteza, rodeándola con una adecuada protección.

Precauciones Previas a la Plantación

Deposito

Cuando la plantación no pueda efectuarse inmediatamente después de recibir las plantas hay que proceder a depositarlas. El depósito afecta solamente a las plantas que se reciben a raíz desnuda o con cepellón cubierto con envoltura porosa (paja, maceta de barro, yeso, etc); no es necesario cuando el cepellón está cubierto con material impermeable (maceta de plástico, lata, etc.).

La operación consiste en colocar las plantas en una zanja u hoyo y en cubrir las raíces con una capa de tierra de al menos 10 cm, sin intersticios en su interior para protegerlas de la desecación o de las heladas hasta el momento de su plantación definitiva. Si no se pudiese ejecutar la plantación dentro de los siete días corridos, deberán quedar las plantas en vivero hasta su ubicación definitiva.

Desecación y Helada

No deben realizarse plantaciones en época de heladas. Si las plantas se reciben en obra en una de estas épocas deberán depositarse hasta que cesen las heladas.

Si las plantas han sufrido durante el transporte temperaturas inferiores a cero grados no deben plantarse, ni siquiera desembalsarse, y deberán ser colocadas en un lugar cubierto donde puedan deshelerse lentamente (se evitarán locales con calefacción).

Presentación

Antes de presentar la planta, se echará en el hoyo la cantidad precisa de tierra para que el cuello de la raíz quede a nivel del suelo o ligeramente más bajo. Sobre esto en particular, que depende de la condición del suelo y de los cuidados que puedan proporcionarse después, se seguirán las indicaciones de la Inspección de Obra, y se tendrá en cuenta el asiento posterior del aporte de tierra, que puede establecerse como término medio alrededor del 15%. La cantidad de abono orgánico indicada para caso en el Proyecto se incorporará a la tierra de forma que quede en las proximidades de las raíces, pero sin llegar a estar en contacto con ellas. Se evitará, por tanto, la usual práctica de echar el abono en el fondo del hoyo.

- **Medición y pago** La medición y pago de este ítem se efectuará por **unidad** de especie provista y plantada previa aprobación de la Inspección de Obra.

Riego

Es preciso proporcionar agua a la planta en el momento de la plantación abundantemente; el riego ha de hacerse de modo que el agua atraviese el cepellón donde se encuentran las raíces y no se pierda por la tierra que lo rodea.

Además del riego que se realiza en el momento de la plantación se efectuarán todos los riegos necesarios para asegurar el arraigo y el desarrollo definitivo de las plantas. En cada riego se realizará también la limpieza del alcorque.

La Inspección de Obra podrá autorizar una variación en la frecuencia y dosis de riego si las condiciones ambientales así lo requieren.

Los riegos serán de tal manera que no descalcen las plantas, no se efectúe el lavado del suelo ni se de lugar a erosión del terreno. Se efectuarán en las primeras horas de la mañana y en las últimas de la tarde.

- **Medición y pago** La medición y pago de este ítem se efectuará en forma **global** previa aprobación de la Inspección de Obra.

□□□ Manteni□ iento

El Contratista hará el mantenimiento y los cuidados culturales de lo realizado por el lapso de tiempo que indiquen las Especificaciones Técnicas Particulares.

Estas tareas incluyen riego de coberturas verdes y plantas, cortes de césped, poda de plantas y retiro del material resultante.

En caso de ser necesaria la reposición de plantas será sin cargo y deberá cumplirse en el momento inmediato posible, atento a las limitaciones técnicas de cada caso.

□□□□□ Poda

Para llevar a cabo esta operación se seguirán rigurosamente las instrucciones de la Inspección de Obra y las siguientes normas:

- No deben podarse los árboles y arbustos de hoja persistente.
- Deben evitarse las podas fuertes en los árboles de hoja caediza, y, en particular, el corte de ramas gruesas.
- Los arbustos que florecen en las ramas del año en curso se podan en otoño y los que florecen en las ramas del año anterior se podan después de la floración.
- Los arbustos de follaje ornamental se podan en otoño.
- En principio, los cortes deben limitarse a la supresión de ramas muertas rotas o en mal estado.
- El producto de la poda deberá ser eliminado en el lugar destinado para tal fin. En ningún caso los materiales producidos por la poda podrán ser quemados.

- **Medición □ □ a□ □** La medición y pago de este ítem se efectuará en forma □ lo□ al □ □ □ □ previa aprobación de la Inspección de Obra.

□□ Co□ertura□ verde□

□□□ Pre□araci□n del □uelo

Se deberá efectuar el acondicionamiento del suelo con el objeto de mullirlo, alterando la disposición de los horizontes hasta una profundidad aproximada de 25 cm a 30 cm mediante el uso de los medios mecánicos adecuados. El Contratista podrá escoger el procedimiento que considere más apropiado previa aprobación de la Inspección de Obra.

Las tareas de laboreo o acondicionamiento pueden realizarse en cualquier momento en que el contenido de humedad del suelo sea bajo, habiendo considerable anticipación al momento de plantado o sembrado.

Como complemento del laboreo puede ser necesario eliminar piedras, raíces, rizomas, o elementos extraños indeseables. El resultado debe ser una superficie uniforme pero a la vez rugosa con el objeto de que favorezca la infiltración.

Las enmiendas y abonos de acción lenta se incorporan al suelo con el laboreo; basta para ello extenderlos sobre la superficie antes de empezar a labrar. Las enmiendas húmicas deben hacerse unos días antes de la plantación y enterrarse inmediatamente para evitar pérdidas de nitrógeno. Los abonados locales como los que corresponden a plantaciones individualizadas se harán directamente en el hoyo en el momento de la plantación.

Los abonos minerales se aplicarán en primavera mezclándolos con el agua de riego. Son preferibles los de liberación lenta de composición 16-8-12. Las dosis serán las siguientes:

árboles adultos.....	60 gr/ud
árboles jóvenes.....	25 gr/ud.
arbustos.....	15 gr/ud.

- **Medición □ □ a□ □** Este ítem se medirá y certificará por □ etro cuadrado □ □ □ □ de superficie preparada para ser sembrada.

Medición y pago de césped

Las semillas a utilizar en la siembra pertenecerán a las especies indicadas en el proyecto o en las Especificaciones Técnicas Particulares, debiendo provenir las mismas de firmas comerciales reconocidas. La siembra puede hacerse al boleado requiriéndose entonces de personal calificado capaz de hacer una siembra uniforme. En el caso que la Inspección de Obra lo acepte se podrá sembrar utilizando una sembradora.

La cantidad de semilla a emplear por unidad de superficie se ajustará a lo que indique el proyecto o las Especificaciones Técnicas Particulares.

- **Medición y pago** Este ítem se medirá y certificará por **metro cuadrado** de superficie sembrada y germinada.

Implantación de césped

La siembra de césped podrá realizarse mediante la implantación de panes, para lo cual el Contratista preparará previamente el terreno y luego presentará los panes uno al lado del otro cubriendo perfectamente la superficie a sembrar. Posteriormente, se deberá efectuar la cantidad de riegos necesarios hasta que se verifique la correcta germinación de los panes. En este ítem estará incluido en el precio cotizado el transporte y manipuleo de los panes desde el lugar donde el Contratista los adquiera hasta el pie de obra, como así también el recambio de la cantidad de metros cuadrados que no hubieran germinado.

- **Medición y pago** Este ítem se medirá y certificará por **metro cuadrado** de superficie implantada y germinada.

Riego

Es preciso proporcionar abundante agua al césped sembrado o implantado de manera de asegurar el arraigo. La cantidad de riegos necesarios serán los que considere el Contratista para lograr un correcto crecimiento y germinación de la especie sembrada.

La Inspección de Obra podrá autorizar una variación en la frecuencia y dosis de riego si las condiciones ambientales así lo requieren.

Se efectuarán en las primeras horas de la mañana y en las últimas de la tarde.

- **Medición y pago** La medición y pago de este ítem se efectuará por **metro cuadrado** de superficie regada.

Mantenimiento

Esta tarea incluye la cantidad de cortes, dependiendo de las estaciones del año. El mismo podrá efectuarse por medios manuales o automáticos, previa aprobación de la Inspección de Obra. Estará incluido también el recambio de panes o resiembra de los sectores que por cualquier motivo presenten deterioros visibles.

- **Medición y pago** La medición y pago de este ítem se efectuará por **metro cuadrado** de superficie a mantener.

RURRO CAMPL POLIDEPORTIVO

Ver PETP.

RURO D E O DE U

Caería de interconexión

Excavación de zanja en terreno de cualquier categoría

Tendrá validez todo lo especificado en el **Capítulo I Ruro** **te** *Excavación de zanjas en terrenos de cualquier categoría.*

Tapado y compactación de zanja

Tendrá validez todo lo especificado en el **Capítulo I Ruro** **te** *Tapado y compactación de zanjas.*

Provisión y colocación de cañería Prueba hidráulica

Tendrá validez todo lo especificado en el **Capítulo I Ruro** **te** *Provisión, transporte, acarreo y colocación de cañerías para agua y cloacas.*

RURO D E O CLO C L

Caería de interconexión

Excavación de zanja en terreno de cualquier categoría

Tendrá validez todo lo especificado en el **Capítulo I Ruro** **te** *Excavación de zanjas en terrenos de cualquier categoría.*

Tapado y compactación de zanja

Tendrá validez todo lo especificado en el **Capítulo I Ruro** **te** *Tapado y compactación de zanjas.*

Provisión y colocación de cañería

Tendrá validez todo lo especificado en el **Capítulo I Ruro** **te** *Provisión, transporte, acarreo y colocación de cañerías para agua y cloacas y Materiales de cañerías p/cloacas.*

Boca de registro

Excavación en terreno de cualquier categoría

Tendrá validez todo lo especificado en el **Capítulo I Ruro** **te** *Excavación de zanjas en terrenos de cualquier categoría.*

Ejecución de boca de registro en vereda y en calzada

Tendrá validez todo lo especificado en el **Capítulo I Ruro** **te** *Ejecución de bocas de registro en vereda y en calzada.*

RUBRO D E O DE PLUVIALE

Tendrá validez todo lo especificado en el **Capítulo I Rubro** **ante**

RUBRO D E O VI L

Tendrá validez lo dispuesto en Capítulo I, Rubro A.06. y sus ítems.

RUBRO D E O DE MEDI TE I

Tendrá validez lo dispuesto en PETP y Capítulo I, Rubro A.07 y sus ítems.

RUBRO D E O RED EL CTRIC LUM R DO P LICO

Tendrá validez lo dispuesto en PETP y Capítulo I, Rubro A.09 y sus ítems.

RUBRO D E O DE

Cañería de interconexión

Excavación de zanjas en terreno de cualquier categoría

Tendrá validez todo lo especificado en el **Capítulo I Rubro** **ante** *Excavación de zanjas en terrenos de cualquier categoría.*

Tapado y compactación de zanjas

Tendrá validez todo lo especificado en el **Capítulo I Rubro** **ante** *Tapado y compactación de zanjas.*

Provisión y colocación de cañerías

Tendrá validez todo lo especificado en el **Capítulo I Rubro** **ante** *Provisión y colocación de cañerías - Prueba neumática.*

RUBRO D E O PE T O L

Tendrá validez todo lo especificado en el **Capítulo I Rubro** **ante**, *Red Peatonal.*

RUBRO D PER OR CI O TOM T UE DE RE ERV

Ver PETP.

RUBRO D PL T DE TR T MIE TO DE U

Ver PETP.

RUBRO D PL T DE TR T MIE TO CLO C L

Ver PETP.

RUBRO D L U O PILET DE O ID CI

Ver PETP.

RURO DETER DE POOR ETE

Ver PETP.

RURO DETCI DE OMEO CLOCL

Ver PETP.

RURO DETCI DE OMEO PLUVIL

Ver PETP.

RURO DETCI REGULADOR DE

Ver PETP.

CAPÍTULO V

EQUIPOS DE MITIGACIÓN

Para la ejecución de los trabajos de este capítulo, se deberá tomar en cuenta lo dispuesto en el Pliego de Especificaciones Técnicas Particulares de la licitación de que se trate, manteniendo en todo lo aplicable los criterios generales establecidos en todo el articulado precedente.

RUBRO EQUIPO DE BOMBEO PLUVIO PLUVIAL

RUBRO EQUIPO INSTALACIÓN DE CAUCE

RUBRO EQUIPO DE REGULACIÓN DRIC

RUBRO EQUIPO DE REGULACIÓN PLUVIAL

RUBRO EQUIPO DE CONTROL UDCIO EQUIPO PLUVIO EQUIPO

RUBRO EQUIPO MURO DE CONTENCIÓN

RUBRO EQUIPO ESTABILIZADOR DE TLUDE

RUBRO EQUIPO DE PROTECCIÓN

RUBRO EQUIPO CORRER CORRETEL

RUBRO EQUIPO RELLENO DE VIVEL EQUIPO TERRAPLEADO

RUBRO EQUIPO EQUIPO DE POCOS CIEGOS

RUBRO EQUIPO INSTALACIÓN DE RIEGO

RUBRO EQUIPO DE CICATRIZACIÓN

CAPÍTULO VI

CONTENIDO DE ESPECIFICACIONES

Para la ejecución de los trabajos de este capítulo, se deberá tomar en cuenta lo dispuesto en el Pliego de Especificaciones Técnicas Particulares de la licitación de que se trate, manteniendo en todo lo aplicable los criterios generales establecidos en todo el articulado precedente.

RURO PUESTO PELE

RURO PUESTO VEICULARE

RURO ECLERRAMP

RURO DEMOLICION DE VIVIED

CAPÍTULO VII

CORRE DE IR ESTRUCTUR PRIVD

Para la ejecución de los trabajos de este capítulo, se deberá tomar en cuenta lo dispuesto en el Pliegos de Especificaciones Técnicas Particulares de la licitación de que se trate, manteniendo en todo lo aplicable los criterios generales establecidos en todo el articulado precedente.

RUBRO TECIMIE TO DE U

Tendrá validez todo lo dispuesto en el Capítulo I, Rubro A. 02 y sus ítems.

RUBRO COEI CLOCL RED

Tendrá validez todo lo dispuesto en el Capítulo I, Rubro A. 04 y sus ítems.

RUBRO COEI ELCTRIC RED

Tendrá validez todo lo dispuesto en el Capítulo I, Rubro A.10 y sus ítems.

RUBRO COEI DE RED

Tendrá validez todo lo dispuesto en el Capítulo I, Rubro A.11 y sus ítems.

RUBRO M DULO DE MATERILE

Ver PETP.

B. ESPECIFICACIONES TÉCNICAS PARTICULARES (P.E.T.P)

MEMORIA DESCRIPTIVA RED AGUA POTABLE.-

A.1 – SISTEMA DE ABASTECIMIENTO DE AGUA POTABLE.-

A.1.1 – CAÑERIAS DE DISTRIBUCIÓN.-

A1.1.10 – EXCAVACION DE ZANJA EN TERRENO DE CUALQUIER CATEGORIA.-

A1.1.20 – TAPADO Y COMPACTACION DE ZANJA.-

A.1.1.31- PROVISION Y COLOCACION DE CAÑERIAS PVC 75mm.-

A.1.2- VÁLVULAS.-

A.1.2.11 – PROVISIÓN Y COLOCACIÓN V.E. 75mm, INCLUYE CONSTRUCCIÓN DE CAMARA.-

A.2- CONEXIONES DOMICILIARIAS DE AGUA A RED.-

A.2.1 – CONEXIÓN DE AGUA.-

A.2.1.10 - EJECUCION DE CONEXIONES DOMICILARIAS.-

MEMORIA DESCRIPTIVA- RED DE DESAGUES CLOACALES.-

A.3 - SISTEMA DE DESAGUES CLOACALES.-

A.3.1 - CAÑERIAS.-

A.3.1.10 - EXCAVACIÓN DE ZANJA EN TERRENO DE CUALQUIER CATEGORIA.-

A.3.1.20 - TAPADO Y COMPACTACION DE ZANJA.-

A.3.1.31 - PROVISIÓN Y COLOCACIÓN CAÑERIAS PVC 160mm.-

A.3.2 - BOCAS DE REGISTRO.-

A.4 – CONEXIONES DOMICILIARIAS DE CLOACA A RED.-

A.4.1- CONEXIÓN CLOACAL.-

MEMORIA DESCRIPTIVA – RED ELECTRICA

A .7. - RED PRIMARIA DE MEDIA TENSIÓN.-

A .8 - SUB ESTACIONES TRANSFORMADORAS.-

A .9 - RED DE BAJA TENSIÓN – ALUMBRADO PÚBLICO.-

A.10.1 – CONEXIÓN ELÉCTRICA.-

MEMORIA DESCRIPTIVA - RED PEATONAL.-

A.13 - RED PEATONAL.-

A.13.2 – VEREDAS.-

MEMORIA DESCRIPTIVA - RED VIAL.-

A.6 - RED VIAL.-



MINISTERIO DE
PLANIFICACION, INVERSION,
OBRAS Y SERVICIOS PUBLICOS



PROMEBA III



I.P.V.
Formosa
INSTITUTO PROVINCIAL DE LA VIVIENDA

PROMEBA



PROGRAMA DE MEJORAMIENTO DE BARRIOS

UNIDAD EJECUTORA PROVINCIAL FORMOSA

PLIEGO DE ESPECIFICACIONES TECNICAS PARTICULARES

RED DE DISTRIBUCION DE AGUA POTABLE

OBRA: AMPLIACIÓN RED DE AGUA POTABLE

BARRIO: LAGUNA SIAM

LOCALIDAD: FORMOSA

MEMORIA DESCRIPTIVA

RED AGUA POTABLE

El Barrio Laguna Siam, corresponde el lote rural n° 58, está compuesta por ocho parcelas privadas, irregulares, matriculadas y expropiadas por la provincia de Formosa. Los trabajos que se ejecutaran en esta segunda etapa se ubicaran en la zona de las manzanas expropiadas por la provincia de Formosa, que se encuentra limitada al norte por la Av. Arturo Frondizi, al este por la proyección de la Av. Puyrredon, al oeste por la calle Laprida y al sur por el riacho Chaja.

Con respecto a la red de agua, prácticamente la totalidad de los habitantes cuentan con servicio de agua potable, las viviendas que se encuentran en el corazón de manzana no poseen un servicio seguro, las instalaciones son irregulares, un pequeño porcentaje de viviendas no poseen agua potable dentro de las viviendas.

Se realizará en la Primer Etapa las conexiones domiciliarias deficientes o en mal estado, previo relevamiento por parte del Equipo de Campo, para establecer las conexiones en mal estado, a fin de realizar conexiones nuevas de acuerdo a las especificaciones técnicas y requerimientos de la Empresa Prestataria del servicio

Atento a la situación actual del servicio en el barrio se proyecta una ampliación de la red de agua potable. Una vez realizada el reordenamiento de los lotes y la apertura del pasaje se procederá a la ejecución de la obra de infraestructura de agua potable , se prevé la instalación de cañería de PVC de diámetro 75 mm , luego se realizaran las conexiones domiciliarias.

OBRA: DESAGÜES CLOACALES

BARRIO: LAGUNA SIAM

LOCALIDAD: FORMOSA

PLIEGO DE ESPECIFICACIONES TECNICAS PARTICULARES

A.3 SISTEMA DE DESAGUES CLOACALES

A.3.1 CAÑERIAS

MOVIMIENTO DE SUELOS

LIMPIEZA DE TERRENO.-

Con anterioridad al inicio de las tareas de excavación se procederá a liberar la traza, retirando todo tipo de malezas, arbustos, hierbas o demás vegetación, de modo que la superficie quede limpia dentro de los lugares fijados para el replanteo de la obra propiamente. Luego del replanteo se procederá a demoler veredas, canteros, etc, conforme las indicaciones del obrador, casillas, etc., que el Contratista deba requerir para realizar las obras. Será decisión exclusiva de la Inspección de la obra la determinación de cuales serán los árboles que no deberán ser extraídos por interesar su conservación en el sitio en que se encuentran.-

A.3.1.10 EXCAVACIÓN DE ZANJA EN TERRENO DE CUALQUIER CATEGORIA

Corresponde lo indicado en el artículo anterior, atendiendo los requerimientos relativos a la estabilidad de la zanja y su perfilado, previendo que en la misma se instalará la cañería que deberá quedar expuesta durante el tiempo que duren las pruebas correspondientes. La Inspección no autorizará bajar tuberías sin que el fondo de la zanja esté nivelado y con la capa de arena uniformemente distribuida a lo largo del tramo en construcción.

La excavación tendrá la pendiente que corresponda en función de las cotas en bocas de registro consecutivas, indicadas en los planos respecto a las cañerías concurrentes. Por ello, no se alcanzará nunca la cota definitiva con equipo excavador. El perfilado se logrará a pala de mano, antes de recibir la capa de arena.

Para el caso de haberse superado accidentalmente la profundidad requerida, se restituirá suelo del mismo origen precediéndose a la debida compactación hasta una cota superior a la requerida, para luego perfilar a la cota que corresponda. Será de estricta aplicación la norma IRAM N° 3446, parte I, II, III y IV. Para diámetros de 200 mm en adelante, se cumplirá además, con la A.S.T.M. 3849.-

EXCAVACIÓN A CIELO ABIERTO.-

Previo a la iniciación de los trabajos de excavación de zanjas, se definirá en conjunto con la inspección la ubicación de la traza para la zanja, de manera de no afectar líneas de árboles de la ciudad así como cualquier obstáculo que pudiere hallarse sobre la misma.-

Profundidades $h < 2.50$ m

Comprende toda excavación que deba realizarse para la correcta construcción de las obras en general. Se realizará con equipos que se estimen convenientes y adecuados para el lugar, tipo de terreno, cualquiera sea el grado de humedad, capacidad y relieve que constituya su natural conformación. En caso de que el grado de saturación del suelo lo merezca, como consecuencia de las napas elevadas, el Contratista deberá prever el uso de sistemas de achique de napas para sanear la excavación y facilitar la instalación

OBRA: DESAGÜES CLOACALES

BARRIO: LAGUNA SIAM

LOCALIDAD: FORMOSA

de cañerías y fundaciones, también se debe prever la utilización de sistemas de entibación que impida desmoronamientos de la excavación que afecten la instalación de cañerías y/o personal obrero y construcciones lindantes. Los suelos extraídos podrán depositarse en forma perimetral a los recintos excavados, tomándose la precaución de evitar que sea desparramado por cualquier factor, encajonando o sosteniendo el deslizamiento de los montículos formados con elementos adecuados.-

Queda expresamente aclarado que todas las previsiones que deben ser tenidas en cuentas por el Contratista serán por cuenta y cargo del mismo. El ítem excavación incluye además, los trabajos de perfilado, terminación y limpieza que se requiera para dejar el sitio en las mismas condiciones anteriores a la intervención.-

AVANCE DE LA EXCAVACIÓN

Previo al inicio de las excavaciones el representante técnico del contratista notificará por escrito a la inspección de los lugares donde tiene aprobación municipal para disponer del material sobrante, o será indicado por la inspección.

El Contratista deberá alejar dicho material del lugar de las obras a un ritmo acorde con el de las excavaciones y rellenos. Si en el lugar de los trabajos se produjeran acumulaciones injustificadas del material proveniente de las excavaciones, la Inspección fijará plazo para su alejamiento.

En caso de que el Contratista interrumpiese temporarily mente la tarea en un frente de trabajo, deberá dejar la zanja con la cañería colocada, perfectamente rellena y compactada.

Si la interrupción de los trabajos se debiera a causas justificadas y debidamente comprobadas por la Inspección y la zanja con cañería colocada o sin ella, quedase abierta, el Contratista tomara las precauciones necesarias para evitar accidentes o perjuicios.

El Contratista deberá prever la instalación de las señalizaciones, barreras, pasarelas, barandas, etc. en cada frente de trabajo durante las 24 horas del día, mientras se realicen los trabajos correspondientes. Atenderá las normas y reglamentaciones municipales locales vigentes. Estas vallas deberán permitir el movimiento peatonal y acceso domiciliario durante la ejecución de los trabajos.

MEDIOS Y SISTEMA DE TRABAJO A EMPLEAR

El Contratista no tendrá restricciones respecto de los medios y sistemas de trabajo a emplear para ejecutar las excavaciones, debiendo ajustarse a las características del terreno, lugar de los trabajos y demás circunstancias locales.-

Los cruces de cañerías cloacales bajo pavimento se ejecutarán con máquina perforadora (túneles), limitándose esta exigencia para tuberías de 0,300 m. de diámetro o menores. Para diámetros mayores a instalar en los cruces de calzada, las cañerías se colocarán a cielo abierto, no permitiéndose la ejecución de túneles, salvo aprobación previa de la Inspección y que sea imprescindible ejecutarlos, en cuyo caso se harán de la menor longitud posible.-

El Contratista será responsable de cualquier daño, desperfecto o perjuicio directo o indirecto que sean ocasionados a personas, a las propias obras o instalaciones próximas, derivado del empleo de sistemas de trabajo o falta de previsión de su parte.-

REPARACIONES Y ATENCION A INSTALACIONES EXISTENTES

Previo a la diagramación de las tareas a desarrollar en el ítem excavación, el Contratista deberá recabar toda la información sobre las instalaciones existentes, cañerías, cableado, etc., enterrados o no, de cualquier origen y estado de conservación que hubiere en la zona, atento a que cualquier tipo de deterioro producido en las mismas

OBRA: DESAGÜES CLOACALES

BARRIO: LAGUNA SIAM

LOCALIDAD: FORMOSA

deberá ser reparado y/o repuesto por el Contratista en forma inmediata, todo ello sin afectar la programación contractual prevista y sin originar ningún tipo de reconocimiento económico ni de ninguna especie.-

El Contratista responderá por los reclamos de terceros de cualquier tipo que pudieran originarse durante la ejecución de los trabajos por falta de previsión de su parte.-

Cuando sea necesario retirar o remover instalaciones, enterradas o de superficie, que estén prestando un servicio determinado, los trabajos se acordarán con la Inspección y se atenderá la circunstancia de no interrumpir el mismo, realizando para ello los trabajos que sean necesarios para su mantenimiento continuo y normal.-

Los trabajos y materiales que resulten de aplicación por tal circunstancia no facultarán al Contratista a reclamar trabajos adicionales al efectivo contractual, toda vez que de las instalaciones de infraestructura que se trate, se demuestre que hayan existido al momento de presentarse las ofertas o al firmar el Contrato, sin que hayan efectuado reservas algunas sobre ese particular.-

MATERIALES SOBANTES DE LAS EXCAVACIONES Y RELLENOS

El material sobrante de las excavaciones luego de efectuados los rellenos, será transportado por el Contratista hasta la zona en que indique la Inspección.-

El Contratista deberá alejar dicho material del lugar de las obras a un ritmo acorde con el de las excavaciones y rellenos. Si en el lugar de los trabajos se produjeran acumulaciones injustificadas del material proveniente de las excavaciones, la Inspección fijará plazo para su alejamiento. En caso de incumplimiento, el Contratista se hará pasible de la aplicación de una multa, según artículo correspondiente, por cada día de atraso sin perjuicio del derecho de la Provincia de disponer el retiro de dicho material por cuenta de aquel.-

MEDICIÓN Y LIQUIDACIÓN DEL ÍTEM EXCAVACIÓN

A efectos de la liquidación de estos trabajos, se tomará su medición en metros cúbicos (m³), correspondiendo a la cantidad que resulte del producto entre la longitud de la zanja, profundidad promedio del tramo considerado y el ancho que corresponda reconocer para el diámetro de tubería a instalar, de acuerdo a los valores siguientes:

PARA PROFUNDIDADES A ZANJA TERMINADA HASTA 1,50 m:

Ancho reconocido = 0,60 m

PARA PROFUNDIDADES A ZANJA TERMINADA MAYORES A 1,50 m Y MENORES A 2.00 m:

Ancho reconocido = 1,00m.

PARA PROFUNDIDADES A ZANJA TERMINADA MAYORES A 2,50 m

Ancho reconocido = 1.20 m.

No se reconocerán sobre anchos parciales ni definitivos por cualquier motivo o naturaleza.-

Las Certificaciones del ítem podrán ser parciales atento que el mismo se completará cuando se apruebe la cañería instalada; para ese caso se podrá liquidar el 50% del valor unitario contratado para excavación en zanja, siempre que se encuentre perfilado el fondo

OBRA: DESAGÜES CLOACALES

BARRIO: LAGUNA SIAM

LOCALIDAD: FORMOSA

del tramo considerado, completando la certificación cuando se haya procedido al relleno de la zanja, de acuerdo a lo indicado por estas Especificaciones Técnicas Particulares.-

PROVISION, TRANSPORTE Y COLOCACION DE ARENA PARA ASIENTO DE CAÑERÍAS.

Luego de perfilado y nivelado el fondo de las zanjas y previo a la colocación de la cañería, se procederá al relleno con arena en un espesor de 15 cm de manera tal de asegurar un apoyo continuo de la colectora.

MEDICION Y LIQUIDACION DEL PRESENTE ITEM.

Se medirá por metro cúbico (m³) de arena colocada, a entera satisfacción de la Inspección y se liquidará al precio unitario de la planilla de presupuesto.

A.3.1.20 TAPADO Y COMPACTACIÓN DE ZANJA

Una vez que se hayan realizado los trabajos de instalación de cañerías de acuerdo a la secuencia que se indica en títulos siguientes, se procederá al relleno y compactación del suelo en la excavación. Este relleno que a continuación se especifica, parte de los 15 cm de Arena con los que se cubre previamente a la cañería instalada según lo requerido en el artículo Instalación de Cañerías. El relleno se realizará en capas de 20/30 cm. de espesor, con suelo suelto disgregado, tamizándolo si fuera necesario, con humedad natural. Podrá ser con pala a mano o a máquina, precediéndose al compactado con medios mecánicos. Se agregará agua según se requiera para llevar el suelo a la humedad natural del mismo. No se permitirá el relleno con material grueso, con presencia de escombros, raíces y otras impurezas, ni con material diferente o incompatible con el original de la excavación.

El relleno se realizará hasta la cota existente antes de la excavación, en el caso de no haber existido algún tipo de recubrimiento anterior sobre la línea de la zanja efectuada, como por ejemplo veredas, canteros, pavimentos, etc. En dichos casos, el relleno compactado finalizará a la cota requerida para restituir el cubrimiento que se trate (en el caso de vereda, será la cota inferior del contrapiso).-

Si luego de terminados los rellenos se produjeran asentamientos de los mismos, la Inspección fijará al Contratista, un plazo para complementarlos y, en caso de incumplimiento, éste se hará pasible de la aplicación de una multa según artículo correspondiente por cada día de atraso, sin perjuicio del derecho de la Provincia de disponer la ejecución de los trabajos necesarios por cuenta del Contratista. Además, la Inspección podrá suspender la certificación de toda excavación para cañerías que estuvieren en condiciones de ser certificadas hasta tanto se completen dichos rellenos.

Se completará este ítem con el retiro de materiales sobrantes, cualquiera sea su origen y la limpieza total de la zona de trabajo.-

A.3.1.31 PROVISIÓN Y COLOCACIÓN DE CAÑERIAS PVC

PROVISIÓN, GUARDA Y TRASLADO DE CAÑERÍAS

La Inspección verificará el fiel cumplimiento de las Normas IRAM en general referidas a este ítem, de las Normas N° 13325, 13326 y 13345 en particular, y de las aprobadas por la ex O.S.N. Lo expresado se hace extensivo a las piezas especiales y las condiciones se mantendrán durante todo el lapso que dure la obra hasta su finalización. En todo momento se exigirá el sello identificatorio correspondiente con el remito de fábrica respectivo.

OBRA: DESAGÜES CLOACALES

BARRIO: LAGUNA SIAM

LOCALIDAD: FORMOSA

El Contratista será responsable de la guarda del material certificado en provisión, por lo que tomará medidas para su conservación, debiendo reponerlo si resultare dañado durante el tiempo de guarda.

El acopio en el lugar de obra solo será permitido si la cañería y accesorios de PVC se protegen convenientemente de la exposición al sol..

INSTALACIÓN DE CAÑERÍAS

Las especificaciones de este ítem se dividen en tres partes, a saber:

- a) Colocación de la cañería
- b) Tapada de la cañería
- C) Prueba Hidráulica

COLOCACIÓN DE LA CAÑERÍA

Se transportará hasta el lugar de su colocación la cantidad necesaria de cañería para instalar en la jornada de trabajo respectiva. Previo a ello se tendrá preparada la zanja, que fuera nivelada y perfilada, con la capa de arena de 10 cm. en todo el ancho de la zanja. La cañería se apoyará sobre la capa de arena debidamente alineada y nivelando ambos extremos del caño. Se respetarán las cotas de proyecto que figuran en el Plano de RED CLOACAL.-

Se tomará la precaución de salvar el contacto de la cabeza del caño con la arena, para su mejor nivelación y empalme posterior. Seguidamente se completará con arena hasta la mitad de su diámetro en vertical, salvando el extremo con cabeza y asegurándose que toda la base del caño esté en estrecho contacto con la arena para facilitar el enchufe de la espiga siguiente, sea de otro caño o de un ramal para conexión domiciliaria. Esta tarea se realizará en todo el tramo, generalmente entre dos bocas de registro incluyendo las conexiones domiciliarias con sus piezas especiales.

Se verificará el perfecto alineado y asiento de la cañería en toda su extensión, tanto de la colectora como de conexión domiciliaria.

Como mínimo se tomará una lectura cada 3 mts.

TAPADA DE LA CAÑERÍA

Cuando se haya completado la tarea anterior, se procederá a cubrir la cañería con Arena compactada a mano hasta una altura de 0,15 m. sobre el trasdós del tubo. Esta tarea será permanentemente controlada y deberá realizarse con personal técnicamente idóneo de categoría oficial como mínimo, pudiendo la Inspección exigir su reemplazo ante cualquier incumplimiento de estas especificaciones o de las Normas IRAM correspondientes.-

Se dejarán preferentemente sin cubrir las juntas para su mejor control durante la prueba hidráulica.-

PRUEBA HIDRÁULICA

Cuando se haya completado la tarea anterior entre dos Bocas de Registro consecutivas, con sus respectivas conexiones domiciliarias, si las hubiere, se procederá a efectuar la PRUEBA HIDRÁULICA del tramo conformado.

Se podrá optar por una de las dos metodologías descriptas a continuación

- Opción 1) Realizar el relleno en caballetes de suelo compactado dejando expuestas las juntas y conexiones. Las conexiones domiciliarias, los parantes, pueden quedar a presión atmosférica (sin tapón).

OBRA: DESAGÜES CLOACALES

BARRIO: LAGUNA SIAM

LOCALIDAD: FORMOSA

Se someterá al tramo en su punto más alto a una presión de 2 (dos) metros de columna de agua (2 m.c.a.).

La prueba se realizará llenando la cañería con agua, eliminando todo el aire, llevando el pelo de agua en el embudo hasta lograr el nivel de prueba. A partir de ese momento se revisarán las juntas en el tramo en presión; si existieran pérdidas se descargará la cañería y se procederá a rehacer la junta, cambiar el caño o la pieza de que se trate, repitiendo nuevamente la prueba y el control ocular de pérdidas.

Una vez comprobada la ausencia de fallas, se completará el embudo controlando durante 45 minutos el nivel de agua, siempre bajo la presión ya mencionada de prueba. Si el nivel no ha variado en ese lapso, se dará por aprobada esta la prueba.

- Opción 2) una vez realizado el relleno de la zanja y compactado el suelo se procederá al llenado de la cañería con agua, eliminando todo el aire, llevando el pelo de agua en el embudo hasta lograr el nivel de prueba. La presión se mantendrá durante el tiempo que dure este relleno, para comprobar que los caños no han sido dañados durante la operación de la tapada. Si al cabo de 2 horas de terminada esta operación no se observaran pérdidas a través del descenso del nivel en el embudo, se dará por aprobada la prueba. En el caso de observarse descenso de nivel, se ordenará la localización de las pérdidas procediendo la Contratista como en el caso de pérdidas en "zanja abierta".

Las tareas serán realizadas con personal especializado y con material y elementos adecuados y de probada utilidad.

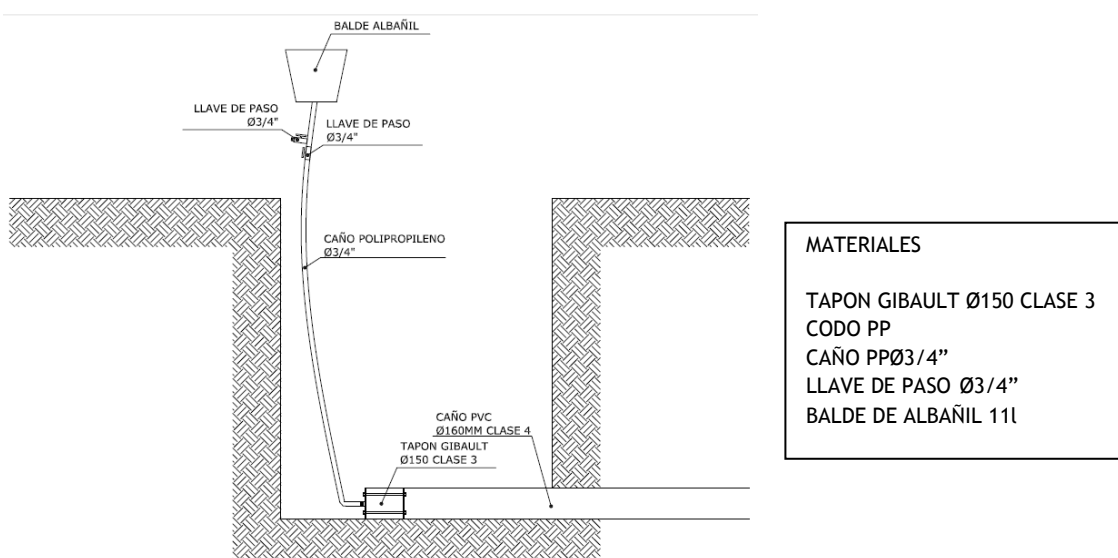

SELLADO PROVISORIO DE LA CONEXION DOMICILIARIA

Consistirá en recuperar el tapón expansible usado en el extremo de la conexión domiciliar para la prueba hidráulica. Para ello deberá colocarse un tapón de P.V.C. pegado en el extremo de la conexión, sellando o recubriendo el mismo con un dado de 0,30 x 0,30 m. hecho con mortero pobre (6 partes de arena, 2 de cal 1 de cemento), luego de ello se cubrirá con tierra compactada a mano.-

OBRA: DESAGÜES CLOACALES

BARRIO: LAGUNA SIAM

LOCALIDAD: FORMOSA

MEDICION Y LIQUIDACION DEL ITEM PROVISION ACARREO Y COLOCACION DE CAÑERIA

Se realizará por metro lineal (m) de cañería colocada, entendiendo como colocada, aquella que cumplió a satisfacción de la Inspección la prueba hidráulica final y se haya completado totalmente el relleno de las excavaciones, tanto de colectoras como de conexiones domiciliarias. Se incluyen en este ítem además de la mano de obra especializada, la colocación de la arena de asiento, la prueba hidráulica, la tapada hasta los 30 cm. sobre el trasdós y toda tarea o elemento accesorio para el correcto cumplimiento de lo especificado. Se liquidará al precio unitario de la planilla de presupuesto de acuerdo al diámetro de cañería de que se trate.

A.3.2 BOCAS DE REGISTRO. -

UBICACION PLANIMETRICA

Las bocas de registro construirán preferentemente sobre vereda debiéndose ajustar en obra las tareas de las cañerías colectoras cuyas líneas interceptadas definen el punto central de la planimetría de la Boca de Registro. Para las cuadras sin pavimento se replanteará lo que deberá ser la línea curva del cordón de la futura calzada frente a las respectivas ochavas.

Previo a iniciar cualquier excavación en zanja se requerirá la aprobación de la Inspección de las obras, la que además de lo señalado, atenderá que la línea propuesta produzca el menor retiro o afectación de árboles.

Se controlará, asimismo, la ubicación planialtimétrica de la cañería de redes de agua, gas y comunicación (si la hubiere) para compatibilizar la colocación de las cañerías de cloacas.-

MATERIALES Y METODO CONSTRUCTIVO

Se construirán de hormigón simple H-17 el fuste o cuerpo y la losa inferior. La losa superior, será de hormigón armado. La losa superior, tendrá el orificio para ubicar el marco metálico para la tapa; todo el interior será revocado con mortero tipo S y R alisado a la llana este último. En el fondo se ejecutarán los cojinetes en hormigón simple revocado con igual mezcla que las paredes y serán conformados en orden a las colectoras que a ella acometen.

Para su construcción se realizará la excavación de acuerdo al diámetro exterior de la boca. En primer término, se hormigonará el fondo, previamente perfilado, nivelado y con una capa de arena de 0,05m. La cota superior de este hormigón de fondo tendrá un valor inferior a 5 cm. "por debajo del nivel del invertido del caño que más bajo acomete en la boca a construir". Esta diferencia se cubrirá con la construcción de cojinetes y su revoque correspondiente.

Se deja aclarado que la cota del invertido surge de restar a la cota de intradós que figura en los planos, el diámetro interior del caño.

Las cañerías colectoras se empotrarán en la pared de la boca introduciéndose en todo el espesor de la misma, macizada interior y exteriormente a la boca con mortero tipo S (1 - 1). La losa superior armada se prefabricará preferentemente en el obrador, se colocará sobre la pared de la boca nivelada y horizontal y recibirá en todo su perímetro, una capa de asiento de mortero tipo S previo a la colocación. El nivel superior de esta tapa deberá estar preferentemente a 10 cm. por debajo del de la vereda terminada, acordando con la Inspección cualquier modificación o ajuste que se crea adecuado a la situación puntual que se presente.

Las tapas serán de hierro fundido según plano tipo respectivo, livianas en veredas y pesadas en calzadas.-

OBRA: DESAGÜES CLOACALES

BARRIO: LAGUNA SIAM

LOCALIDAD: FORMOSA

MEDICIÓN Y LIQUIDACION DE LOS TRABAJOS

Se certificarán por cantidad (Nº) de bocas terminadas y aprobadas de acuerdo al Tipo de Boca de Registro que se trate, incluyendo el marco y tapa colocados. No se aceptarán certificaciones parciales aún cuando resten detalles constructivos, revoques, cojinetes, etc. Se incluyen en el precio unitario del ítem la provisión de todos los materiales incluido piezas especiales, el retiro de suelo excedente y limpieza de la boca y del lugar de trabajo. Se liquidará al precio unitario correspondiente al tipo de B.R. de que se trate, conforme la planilla de presupuesto.

EJECUCION DE ESTACION ELEVADORA DE LIQUIDOS CLOACALES (EELC)

UBICACION PLANIMETRICA

La EELC se construirá preferentemente sobre parterre debiéndose ajustar en obra las trazas de las cañerías colectoras cuyas líneas interceptadas definen el punto central de la planimetría de la cuba de la misma.

Previo a iniciar cualquier excavación en zanja se requerirá la aprobación de la inspección de las obras.

Se controlará, asimismo, la ubicación planialtimétrica de la cañería de redes de agua, gas y comunicación (si la hubiere) para compatibilizar la colocación de las cañerías de cloacas.-

MATERIALES Y METODO CONSTRUCTIVO

Se construirán de hormigón simple H-17 el fuste o cuerpo y la losa inferior. La losa superior, será de hormigón armado. La losa superior, tendrá el orificio para ubicar el marco metálico para la tapa; todo el interior será revocado con mortero alisado a la llana este último.

Para su construcción se realizará la excavación de acuerdo al diámetro exterior de la EELC.

En primer término, se hormigonará el fondo, previamente perfilado, nivelado y con una capa de arena de 0,05m. La cota superior de este hormigón de fondo tendrá un valor inferior a 5 cm. "por debajo del nivel del invertido del caño que más bajo acomete en la boca a construir". Esta diferencia se cubrirá con la construcción de cojinetes y su revoque correspondiente.

Se deja aclarado que la cota del invertido surge de restar a la cota de intradós que figura en los planos, el diámetro interior del caño.

Las cañerías colectoras se empotrarán en la pared de la boca introduciéndose en todo el espesor de la misma, macizada interior y exteriormente a la boca con mortero.

La losa superior armada se prefabricará preferentemente en el obrador, se colocará sobre la pared de la boca nivelada y horizontal y recibirá en todo su perímetro, una capa de asiento de mortero de cemento y cal previo a la colocación. El nivel superior de esta tapa deberá estar preferentemente a 10 cm. por debajo del de la vereda terminada, acordando con la Inspección cualquier modificación o ajuste que se crea adecuado a la situación puntual que se presente.

Las tapas serán de hierro fundido según plano tipo respectivo, livianas en veredas y pesadas en calzadas.-

OBRA: DESAGÜES CLOACALES

BARRIO: LAGUNA SIAM

LOCALIDAD: FORMOSA

PROVISION DE BOMBA, TABLEROS Y ACCESORIOS

Se deberá proveer una bomba apta uso en aguas residuales de un caudal nominal de 12 m³/h y una altura manométrica de 3 mca.

Tablero de control y comando de velocidad variable electrónica con sistema de arranque y parada automático.

El manifold de impulsión deberá estar construido en acero con la adecuada protección para resistir la agresión del agua residual.

REPARACIÓN DE ESPACIOS E INFRAESTRUCTURA AFECTADOS

RECONSTRUCCION DE ESPACIOS E INFRAESTRUCTURA AFECTADOS.

El Contratista deberá reponer los espacios e infraestructuras afectados a como mínimo las mismas condiciones funcionales y estéticas en que se encontraban previo a los trabajos.

METODO CONSTRUCTIVO.

En todos los casos se reparará la obra deteriorada reponiendo el material de igual característico que el original o existente al momento de iniciar las obras.-

Se procederá a construir el contrapiso sobre el suelo compactado de la zanja rellena en el ancho que haya sido deteriorado. Sea cual fuera ese ancho, el reconocimiento será el indicado anteriormente. Solo se autorizará la reconstrucción de vereda donde previamente haya sido aprobado el relleno de zanja por la Inspección. En el Ítem estará incluido además, la limpieza y el retiro de todo material sobrante, debiendo quedar el frente libre de todo elemento o resto de materiales descartados.-

AVANCE DE LA REPOSICION

La reposición de veredas tendrá un ritmo paralelo al de instalación de cañerías.

Serán atendidos reclamos de frentistas afectados por inconvenientes originadas en la falta de reparación de veredas en tiempo y forma o dificultad de ingreso a predio por un tiempo prolongado.-

A.4. CONEXIONES DOMICILIARIAS DE CLOACA A RED. -

A.4.1 CONEXIÓN CLOACAL

UBICACIÓN

Previo a la instalación de las colectoras, en cada cuadra, se identificarán las conexiones domiciliarias, consultando con el frentista la ubicación planimétrica relativa más conveniente para la futura acometida del sistema interno domiciliario, reclamando una conformidad escrita por parte del mismo. Se elaborará una plancheta por cuadra planimétricamente acotada, donde se indicarán las conexiones a realizar y se someterá a la aprobación de la Inspección, sin la cual no podrá darse inicio a la instalación de las colectoras. No se ejecutarán conexiones para terrenos baldíos que no hayan sido reclamadas en forma escrita por el propietario del mismo.

OBRA: DESAGÜES CLOACALES

BARRIO: LAGUNA SIAM

LOCALIDAD: FORMOSA

La profundidad del extremo superior será de 0,80 m. contado del nivel de vereda terminado y finalizará a una distancia de 0,80 m. de la proyección vertical de la Línea Municipal.

MATERIAL A EMPLEAR

Se construirá con cañerías de P.V.C. de las mismas características y origen que las tuberías colectoras. Serán de diámetro 110 mm. Con junta de aros de goma. Las piezas especiales también del mismo material y aprobadas por las Normas IRAM así como el material de las juntas. Para su guarda, transporte y manipuleo se seguirá el mismo criterio que para el material de colectoras.-

MÉTODO CONSTRUCTIVO

Las conexiones domiciliarias se ejecutarán conjuntamente con la instalación de colectoras, iniciada con la colocación del ramal a 45°, de 160 x 110 mm para colectoras de diámetro 160mm, de 200 x 110 mm para colectoras de 200 mm, de 250 x 110 mm para colectoras de 250 mm.-

No se instalarán conexiones domiciliarias sobre colectoras de 315 mm de diámetro o superior.

Luego del ramal se colocará la curva a 45°, de diámetro 110 mm., a partir de la cual se instalará la cañería de conexión propiamente, la que tendrá una pendiente próxima a 2% (20 cm. cada 10 m.). Esta pendiente descendente hacia la colectora se deberá tener particularmente en cuenta para las conexiones largas (cruces de calles).-

Las excavaciones para conexiones cortas en veredas se ejecutarán a cielo abierto. Las excavaciones para conexiones largas se ejecutarán en túnel con máquinas perforadoras si existiera pavimento o en zanja a cielo abierto para calles de tierra. La máquina perforadora se ubicará en la vereda opuesta a la red, debiendo efectuarse la perforación con anterioridad a la instalación de la cañería colectora. Se deberá tener especial cuidado al efectuar la perforación, de la pendiente y alineación que deberá tener cada conexión.

Para la colocación de los distintos elementos de la conexión domiciliaria, se seguirán los mismos requisitos y procedimientos exigidos para las colectoras.

TRANSFERENCIA DE OBRA

Realizada la recepción provisoria de la obra, por parte del Organismo Provincial o Nacional pertinente. Y hasta que se dé cumplimiento a la recepción definitiva de la misma, la prestadora del servicio solo realizará el monitoreo del funcionamiento y estado general de la misma, no siendo, esta última, responsable de los problemas y la calidad en el servicio, que la obra debe prestar.

Realizada la recepción definitiva de la obra por parte del Organismo Provincial o Nacional pertinente. La transferencia de infraestructura para que esta prestadora lleve adelante su administración y mantenimiento; estará sujeta a la recepción por parte de la mencionada prestadora, de toda la información gráfica y escrita, necesaria para poder cumplir con el cometido mencionado (planos conforme a obra, manuales de operación y mantenimiento, detalles que hagan a la comprensión de la infraestructura, etc.)

FORMA DE EJECUCIÓN Y PLAZO DE OBRA:

La obra se ejecutará en tres manzanas y dos pasajes en un plazo de ejecución de ocho (17) meses.



MINISTERIO DE
PLANIFICACION, INVERSION,
OBRAS Y SERVICIOS PUBLICOS



PROMEBA III



I.P.V.
Formosa
INSTITUTO PROVINCIAL DE LA VIVIENDA

PROMEBA



PROGRAMA DE MEJORAMIENTO DE BARRIOS

UNIDAD EJECUTORA PROVINCIAL FORMOSA

PLIEGO DE ESPECIFICACIONES TECNICAS PARTICULARES

RED DE DISTRIBUCION CLOACAL

OBRA: DESAGÜES CLOACALES

BARRIO: LAGUNA SIAM

LOCALIDAD: FORMOSA

PLIEGO DE ESPECIFICACIONES TECNICAS PARTICULARES

A.3 SISTEMA DE DESAGUES CLOACALES

A.3.1 CAÑERIAS

MOVIMIENTO DE SUELOS

LIMPIEZA DE TERRENO.-

Con anterioridad al inicio de las tareas de excavación se procederá a liberar la traza, retirando todo tipo de malezas, arbustos, hierbas o demás vegetación, de modo que la superficie quede limpia dentro de los lugares fijados para el replanteo de la obra propiamente. Luego del replanteo se procederá a demoler veredas, canteros, etc, conforme las indicaciones del obrador, casillas, etc., que el Contratista deba requerir para realizar las obras. Será decisión exclusiva de la Inspección de la obra la determinación de cuales serán los árboles que no deberán ser extraídos por interesar su conservación en el sitio en que se encuentran.-

A.3.1.10 EXCAVACIÓN DE ZANJA EN TERRENO DE CUALQUIER CATEGORIA

Corresponde lo indicado en el artículo anterior, atendiendo los requerimientos relativos a la estabilidad de la zanja y su perfilado, previendo que en la misma se instalará la cañería que deberá quedar expuesta durante el tiempo que duren las pruebas correspondientes. La Inspección no autorizará bajar tuberías sin que el fondo de la zanja esté nivelado y con la capa de arena uniformemente distribuida a lo largo del tramo en construcción.

La excavación tendrá la pendiente que corresponda en función de las cotas en bocas de registro consecutivas, indicadas en los planos respecto a las cañerías concurrentes. Por ello, no se alcanzará nunca la cota definitiva con equipo excavador. El perfilado se logrará a pala de mano, antes de recibir la capa de arena.

Para el caso de haberse superado accidentalmente la profundidad requerida, se restituirá suelo del mismo origen precediéndose a la debida compactación hasta una cota superior a la requerida, para luego perfilar a la cota que corresponda. Será de estricta aplicación la norma IRAM N° 3446, parte I, II, III y IV. Para diámetros de 200 mm en adelante, se cumplirá además, con la A.S.T.M. 3849.-

EXCAVACIÓN A CIELO ABIERTO.-

Previo a la iniciación de los trabajos de excavación de zanjas, se definirá en conjunto con la inspección la ubicación de la traza para la zanja, de manera de no afectar líneas de árboles de la ciudad así como cualquier obstáculo que pudiere hallarse sobre la misma.-

Profundidades $h < 2.50$ m

Comprende toda excavación que deba realizarse para la correcta construcción de las obras en general. Se realizará con equipos que se estimen convenientes y adecuados para el lugar, tipo de terreno, cualquiera sea el grado de humedad, capacidad y relieve que constituya su natural conformación. En caso de que el grado de saturación del suelo lo merezca, como consecuencia de las napas elevadas, el Contratista deberá prever el uso de sistemas de achique de napas para sanear la excavación y facilitar la instalación

OBRA: DESAGÜES CLOACALES

BARRIO: LAGUNA SIAM

LOCALIDAD: FORMOSA

de cañerías y fundaciones, también se debe prever la utilización de sistemas de entibación que impida desmoronamientos de la excavación que afecten la instalación de cañerías y/o personal obrero y construcciones lindantes. Los suelos extraídos podrán depositarse en forma perimetral a los recintos excavados, tomándose la precaución de evitar que sea desparramado por cualquier factor, encajonando o sosteniendo el deslizamiento de los montículos formados con elementos adecuados.-

Queda expresamente aclarado que todas las previsiones que deben ser tenidas en cuentas por el Contratista serán por cuenta y cargo del mismo. El ítem excavación incluye además, los trabajos de perfilado, terminación y limpieza que se requiera para dejar el sitio en las mismas condiciones anteriores a la intervención.-

AVANCE DE LA EXCAVACIÓN

Previo al inicio de las excavaciones el representante técnico del contratista notificará por escrito a la inspección de los lugares donde tiene aprobación municipal para disponer del material sobrante, o será indicado por la inspección.

El Contratista deberá alejar dicho material del lugar de las obras a un ritmo acorde con el de las excavaciones y rellenos. Si en el lugar de los trabajos se produjeran acumulaciones injustificadas del material proveniente de las excavaciones, la Inspección fijará plazo para su alejamiento.

En caso de que el Contratista interrumpiese temporarily mente la tarea en un frente de trabajo, deberá dejar la zanja con la cañería colocada, perfectamente rellena y compactada.

Si la interrupción de los trabajos se debiera a causas justificadas y debidamente comprobadas por la Inspección y la zanja con cañería colocada o sin ella, quedase abierta, el Contratista tomara las precauciones necesarias para evitar accidentes o perjuicios.

El Contratista deberá prever la instalación de las señalizaciones, barreras, pasarelas, barandas, etc. en cada frente de trabajo durante las 24 horas del día, mientras se realicen los trabajos correspondientes. Atenderá las normas y reglamentaciones municipales locales vigentes. Estas vallas deberán permitir el movimiento peatonal y acceso domiciliario durante la ejecución de los trabajos.

MEDIOS Y SISTEMA DE TRABAJO A EMPLEAR

El Contratista no tendrá restricciones respecto de los medios y sistemas de trabajo a emplear para ejecutar las excavaciones, debiendo ajustarse a las características del terreno, lugar de los trabajos y demás circunstancias locales.-

Los cruces de cañerías cloacales bajo pavimento se ejecutarán con máquina perforadora (túneles), limitándose esta exigencia para tuberías de 0,300 m. de diámetro o menores. Para diámetros mayores a instalar en los cruces de calzada, las cañerías se colocarán a cielo abierto, no permitiéndose la ejecución de túneles, salvo aprobación previa de la Inspección y que sea imprescindible ejecutarlos, en cuyo caso se harán de la menor longitud posible.-

El Contratista será responsable de cualquier daño, desperfecto o perjuicio directo o indirecto que sean ocasionados a personas, a las propias obras o instalaciones próximas, derivado del empleo de sistemas de trabajo o falta de previsión de su parte.-

REPARACIONES Y ATENCION A INSTALACIONES EXISTENTES

Previo a la diagramación de las tareas a desarrollar en el ítem excavación, el Contratista deberá recabar toda la información sobre las instalaciones existentes, cañerías, cableado, etc., enterrados o no, de cualquier origen y estado de conservación que hubiere en la zona, atento a que cualquier tipo de deterioro producido en las mismas

OBRA: DESAGÜES CLOACALES

BARRIO: LAGUNA SIAM

LOCALIDAD: FORMOSA

deberá ser reparado y/o repuesto por el Contratista en forma inmediata, todo ello sin afectar la programación contractual prevista y sin originar ningún tipo de reconocimiento económico ni de ninguna especie.-

El Contratista responderá por los reclamos de terceros de cualquier tipo que pudieran originarse durante la ejecución de los trabajos por falta de previsión de su parte.-

Cuando sea necesario retirar o remover instalaciones, enterradas o de superficie, que estén prestando un servicio determinado, los trabajos se acordarán con la Inspección y se atenderá la circunstancia de no interrumpir el mismo, realizando para ello los trabajos que sean necesarios para su mantenimiento continuo y normal.-

Los trabajos y materiales que resulten de aplicación por tal circunstancia no facultarán al Contratista a reclamar trabajos adicionales al efectivo contractual, toda vez que de las instalaciones de infraestructura que se trate, se demuestre que hayan existido al momento de presentarse las ofertas o al firmar el Contrato, sin que hayan efectuado reservas algunas sobre ese particular.-

MATERIALES SOBANTES DE LAS EXCAVACIONES Y RELLENOS

El material sobrante de las excavaciones luego de efectuados los rellenos, será transportado por el Contratista hasta la zona en que indique la Inspección.-

El Contratista deberá alejar dicho material del lugar de las obras a un ritmo acorde con el de las excavaciones y rellenos. Si en el lugar de los trabajos se produjeran acumulaciones injustificadas del material proveniente de las excavaciones, la Inspección fijará plazo para su alejamiento. En caso de incumplimiento, el Contratista se hará pasible de la aplicación de una multa, según artículo correspondiente, por cada día de atraso sin perjuicio del derecho de la Provincia de disponer el retiro de dicho material por cuenta de aquel.-

MEDICIÓN Y LIQUIDACIÓN DEL ÍTEM EXCAVACIÓN

A efectos de la liquidación de estos trabajos, se tomará su medición en metros cúbicos (m³), correspondiendo a la cantidad que resulte del producto entre la longitud de la zanja, profundidad promedio del tramo considerado y el ancho que corresponda reconocer para el diámetro de tubería a instalar, de acuerdo a los valores siguientes:

PARA PROFUNDIDADES A ZANJA TERMINADA HASTA 1,50 m:

Ancho reconocido = 0,60 m

PARA PROFUNDIDADES A ZANJA TERMINADA MAYORES A 1,50 m Y MENORES A 2.00 m:

Ancho reconocido = 1,00m.

PARA PROFUNDIDADES A ZANJA TERMINADA MAYORES A 2,50 m

Ancho reconocido = 1.20 m.

No se reconocerán sobre anchos parciales ni definitivos por cualquier motivo o naturaleza.-

Las Certificaciones del ítem podrán ser parciales atento que el mismo se completará cuando se apruebe la cañería instalada; para ese caso se podrá liquidar el 50% del valor unitario contratado para excavación en zanja, siempre que se encuentre perfilado el fondo

OBRA: DESAGÜES CLOACALES

BARRIO: LAGUNA SIAM

LOCALIDAD: FORMOSA

del tramo considerado, completando la certificación cuando se haya procedido al relleno de la zanja, de acuerdo a lo indicado por estas Especificaciones Técnicas Particulares.-

PROVISION, TRANSPORTE Y COLOCACION DE ARENA PARA ASIENTO DE CAÑERÍAS.

Luego de perfilado y nivelado el fondo de las zanjas y previo a la colocación de la cañería, se procederá al relleno con arena en un espesor de 15 cm de manera tal de asegurar un apoyo continuo de la colectora.

MEDICION Y LIQUIDACION DEL PRESENTE ITEM.

Se medirá por metro cúbico (m³) de arena colocada, a entera satisfacción de la Inspección y se liquidará al precio unitario de la planilla de presupuesto.

A.3.1.20 TAPADO Y COMPACTACIÓN DE ZANJA

Una vez que se hayan realizado los trabajos de instalación de cañerías de acuerdo a la secuencia que se indica en títulos siguientes, se procederá al relleno y compactación del suelo en la excavación. Este relleno que a continuación se especifica, parte de los 15 cm de Arena con los que se cubre previamente a la cañería instalada según lo requerido en el artículo Instalación de Cañerías. El relleno se realizará en capas de 20/30 cm. de espesor, con suelo suelto disgregado, tamizándolo si fuera necesario, con humedad natural. Podrá ser con pala a mano o a máquina, precediéndose al compactado con medios mecánicos. Se agregará agua según se requiera para llevar el suelo a la humedad natural del mismo. No se permitirá el relleno con material grueso, con presencia de escombros, raíces y otras impurezas, ni con material diferente o incompatible con el original de la excavación.

El relleno se realizará hasta la cota existente antes de la excavación, en el caso de no haber existido algún tipo de recubrimiento anterior sobre la línea de la zanja efectuada, como por ejemplo veredas, canteros, pavimentos, etc. En dichos casos, el relleno compactado finalizará a la cota requerida para restituir el cubrimiento que se trate (en el caso de vereda, será la cota inferior del contrapiso).-

Si luego de terminados los rellenos se produjeran asentamientos de los mismos, la Inspección fijará al Contratista, un plazo para complementarlos y, en caso de incumplimiento, éste se hará pasible de la aplicación de una multa según artículo correspondiente por cada día de atraso, sin perjuicio del derecho de la Provincia de disponer la ejecución de los trabajos necesarios por cuenta del Contratista. Además, la Inspección podrá suspender la certificación de toda excavación para cañerías que estuvieren en condiciones de ser certificadas hasta tanto se completen dichos rellenos.

Se completará este ítem con el retiro de materiales sobrantes, cualquiera sea su origen y la limpieza total de la zona de trabajo.-

A.3.1.31 PROVISIÓN Y COLOCACIÓN DE CAÑERIAS PVC

PROVISIÓN, GUARDA Y TRASLADO DE CAÑERÍAS

La Inspección verificará el fiel cumplimiento de las Normas IRAM en general referidas a este ítem, de las Normas N° 13325, 13326 y 13345 en particular, y de las aprobadas por la ex O.S.N. Lo expresado se hace extensivo a las piezas especiales y las condiciones se mantendrán durante todo el lapso que dure la obra hasta su finalización. En todo momento se exigirá el sello identificatorio correspondiente con el remito de fábrica respectivo.

OBRA: DESAGÜES CLOACALES

BARRIO: LAGUNA SIAM

LOCALIDAD: FORMOSA

El Contratista será responsable de la guarda del material certificado en provisión, por lo que tomará medidas para su conservación, debiendo reponerlo si resultare dañado durante el tiempo de guarda.

El acopio en el lugar de obra solo será permitido si la cañería y accesorios de PVC se protegen convenientemente de la exposición al sol..

INSTALACIÓN DE CAÑERÍAS

Las especificaciones de este ítem se dividen en tres partes, a saber:

- a) Colocación de la cañería
- b) Tapada de la cañería
- C) Prueba Hidráulica

COLOCACIÓN DE LA CAÑERÍA

Se transportará hasta el lugar de su colocación la cantidad necesaria de cañería para instalar en la jornada de trabajo respectiva. Previo a ello se tendrá preparada la zanja, que fuera nivelada y perfilada, con la capa de arena de 10 cm. en todo el ancho de la zanja. La cañería se apoyará sobre la capa de arena debidamente alineada y nivelando ambos extremos del caño. Se respetarán las cotas de proyecto que figuran en el Plano de RED CLOACAL.-

Se tomará la precaución de salvar el contacto de la cabeza del caño con la arena, para su mejor nivelación y empalme posterior. Seguidamente se completará con arena hasta la mitad de su diámetro en vertical, salvando el extremo con cabeza y asegurándose que toda la base del caño esté en estrecho contacto con la arena para facilitar el enchufe de la espiga siguiente, sea de otro caño o de un ramal para conexión domiciliaria. Esta tarea se realizará en todo el tramo, generalmente entre dos bocas de registro incluyendo las conexiones domiciliarias con sus piezas especiales.

Se verificará el perfecto alineado y asiento de la cañería en toda su extensión, tanto de la colectora como de conexión domiciliaria.

Como mínimo se tomará una lectura cada 3 mts.

TAPADA DE LA CAÑERÍA

Cuando se haya completado la tarea anterior, se procederá a cubrir la cañería con Arena compactada a mano hasta una altura de 0,15 m. sobre el trasdós del tubo. Esta tarea será permanentemente controlada y deberá realizarse con personal técnicamente idóneo de categoría oficial como mínimo, pudiendo la Inspección exigir su reemplazo ante cualquier incumplimiento de estas especificaciones o de las Normas IRAM correspondientes.-

Se dejarán preferentemente sin cubrir las juntas para su mejor control durante la prueba hidráulica.-

PRUEBA HIDRÁULICA

Cuando se haya completado la tarea anterior entre dos Bocas de Registro consecutivas, con sus respectivas conexiones domiciliarias, si las hubiere, se procederá a efectuar la PRUEBA HIDRÁULICA del tramo conformado.

Se podrá optar por una de las dos metodologías descritas a continuación

- Opción 1) Realizar el relleno en caballetes de suelo compactado dejando expuestas las juntas y conexiones. Las conexiones domiciliarias, los parantes, pueden quedar a presión atmosférica (sin tapón).

OBRA: DESAGÜES CLOACALES

BARRIO: LAGUNA SIAM

LOCALIDAD: FORMOSA

Se someterá al tramo en su punto más alto a una presión de 2 (dos) metros de columna de agua (2 m.c.a.).

La prueba se realizará llenando la cañería con agua, eliminando todo el aire, llevando el pelo de agua en el embudo hasta lograr el nivel de prueba. A partir de ese momento se revisarán las juntas en el tramo en presión; si existieran pérdidas se descargará la cañería y se procederá a rehacer la junta, cambiar el caño o la pieza de que se trate, repitiendo nuevamente la prueba y el control ocular de pérdidas.

Una vez comprobada la ausencia de fallas, se completará el embudo controlando durante 45 minutos el nivel de agua, siempre bajo la presión ya mencionada de prueba. Si el nivel no ha variado en ese lapso, se dará por aprobada esta la prueba.

- Opción 2) una vez realizado el relleno de la zanja y compactado el suelo se procederá al llenado de la cañería con agua, eliminando todo el aire, llevando el pelo de agua en el embudo hasta lograr el nivel de prueba. La presión se mantendrá durante el tiempo que dure este relleno, para comprobar que los caños no han sido dañados durante la operación de la tapada. Si al cabo de 2 horas de terminada esta operación no se observaran pérdidas a través del descenso del nivel en el embudo, se dará por aprobada la prueba. En el caso de observarse descenso de nivel, se ordenará la localización de las pérdidas procediendo la Contratista como en el caso de pérdidas en "zanja abierta".

Las tareas serán realizadas con personal especializado y con material y elementos adecuados y de probada utilidad.

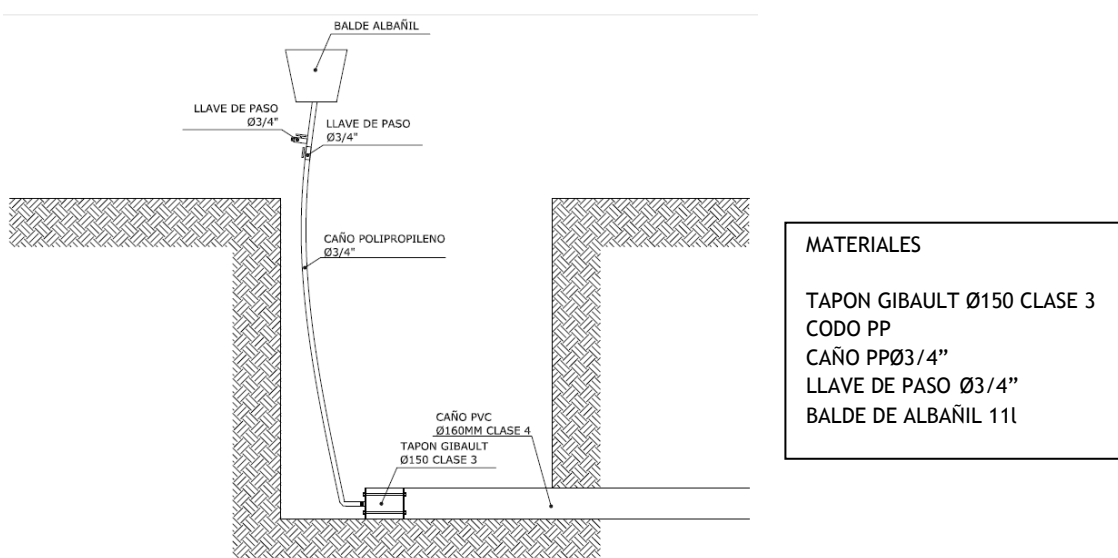

SELLADO PROVISORIO DE LA CONEXION DOMICILIARIA

Consistirá en recuperar el tapón expansible usado en el extremo de la conexión domiciliar para la prueba hidráulica. Para ello deberá colocarse un tapón de P.V.C. pegado en el extremo de la conexión, sellando o recubriendo el mismo con un dado de 0,30 x 0,30 m. hecho con mortero pobre (6 partes de arena, 2 de cal 1 de cemento), luego de ello se cubrirá con tierra compactada a mano.-

OBRA: DESAGÜES CLOACALES

BARRIO: LAGUNA SIAM

LOCALIDAD: FORMOSA

MEDICION Y LIQUIDACION DEL ITEM PROVISION ACARREO Y COLOCACION DE CAÑERIA

Se realizará por metro lineal (m) de cañería colocada, entendiendo como colocada, aquella que cumplió a satisfacción de la Inspección la prueba hidráulica final y se haya completado totalmente el relleno de las excavaciones, tanto de colectoras como de conexiones domiciliarias. Se incluyen en este ítem además de la mano de obra especializada, la colocación de la arena de asiento, la prueba hidráulica, la tapada hasta los 30 cm. sobre el trasdós y toda tarea o elemento accesorio para el correcto cumplimiento de lo especificado. Se liquidará al precio unitario de la planilla de presupuesto de acuerdo al diámetro de cañería de que se trate.

A.3.2 BOCAS DE REGISTRO. -

UBICACION PLANIMETRICA

Las bocas de registro construirán preferentemente sobre vereda debiéndose ajustar en obra las tareas de las cañerías colectoras cuyas líneas interceptadas definen el punto central de la planimetría de la Boca de Registro. Para las cuadras sin pavimento se replanteará lo que deberá ser la línea curva del cordón de la futura calzada frente a las respectivas ochavas.

Previo a iniciar cualquier excavación en zanja se requerirá la aprobación de la Inspección de las obras, la que además de lo señalado, atenderá que la línea propuesta produzca el menor retiro o afectación de árboles.

Se controlará, asimismo, la ubicación planialtimétrica de la cañería de redes de agua, gas y comunicación (si la hubiere) para compatibilizar la colocación de las cañerías de cloacas.-

MATERIALES Y METODO CONSTRUCTIVO

Se construirán de hormigón simple H-17 el fuste o cuerpo y la losa inferior. La losa superior, será de hormigón armado. La losa superior, tendrá el orificio para ubicar el marco metálico para la tapa; todo el interior será revocado con mortero tipo S y R alisado a la llana este último. En el fondo se ejecutarán los cojinetes en hormigón simple revocado con igual mezcla que las paredes y serán conformados en orden a las colectoras que a ella acometen.

Para su construcción se realizará la excavación de acuerdo al diámetro exterior de la boca. En primer término, se hormigonará el fondo, previamente perfilado, nivelado y con una capa de arena de 0,05m. La cota superior de este hormigón de fondo tendrá un valor inferior a 5 cm. "por debajo del nivel del invertido del caño que más bajo acomete en la boca a construir". Esta diferencia se cubrirá con la construcción de cojinetes y su revoque correspondiente.

Se deja aclarado que la cota del invertido surge de restar a la cota de intradós que figura en los planos, el diámetro interior del caño.

Las cañerías colectoras se empotrarán en la pared de la boca introduciéndose en todo el espesor de la misma, macizada interior y exteriormente a la boca con mortero tipo S (1 - 1). La losa superior armada se prefabricará preferentemente en el obrador, se colocará sobre la pared de la boca nivelada y horizontal y recibirá en todo su perímetro, una capa de asiento de mortero tipo S previo a la colocación. El nivel superior de esta tapa deberá estar preferentemente a 10 cm. por debajo del de la vereda terminada, acordando con la Inspección cualquier modificación o ajuste que se crea adecuado a la situación puntual que se presente.

Las tapas serán de hierro fundido según plano tipo respectivo, livianas en veredas y pesadas en calzadas.-

OBRA: DESAGÜES CLOACALES

BARRIO: LAGUNA SIAM

LOCALIDAD: FORMOSA

MEDICIÓN Y LIQUIDACION DE LOS TRABAJOS

Se certificarán por cantidad (Nº) de bocas terminadas y aprobadas de acuerdo al Tipo de Boca de Registro que se trate, incluyendo el marco y tapa colocados. No se aceptarán certificaciones parciales aún cuando resten detalles constructivos, revoques, cojinetes, etc. Se incluyen en el precio unitario del ítem la provisión de todos los materiales incluido piezas especiales, el retiro de suelo excedente y limpieza de la boca y del lugar de trabajo. Se liquidará al precio unitario correspondiente al tipo de B.R. de que se trate, conforme la planilla de presupuesto.

EJECUCION DE ESTACION ELEVADORA DE LIQUIDOS CLOACALES (EELC)

UBICACION PLANIMETRICA

La EELC se construirá preferentemente sobre parterre debiéndose ajustar en obra las trazas de las cañerías colectoras cuyas líneas interceptadas definen el punto central de la planimetría de la cuba de la misma.

Previo a iniciar cualquier excavación en zanja se requerirá la aprobación de la inspección de las obras.

Se controlará, asimismo, la ubicación planialtimétrica de la cañería de redes de agua, gas y comunicación (si la hubiere) para compatibilizar la colocación de las cañerías de cloacas.-

MATERIALES Y METODO CONSTRUCTIVO

Se construirán de hormigón simple H-17 el fuste o cuerpo y la losa inferior. La losa superior, será de hormigón armado. La losa superior, tendrá el orificio para ubicar el marco metálico para la tapa; todo el interior será revocado con mortero alisado a la llana este último.

Para su construcción se realizará la excavación de acuerdo al diámetro exterior de la EELC.

En primer término, se hormigonará el fondo, previamente perfilado, nivelado y con una capa de arena de 0,05m. La cota superior de este hormigón de fondo tendrá un valor inferior a 5 cm. "por debajo del nivel del invertido del caño que más bajo acomete en la boca a construir". Esta diferencia se cubrirá con la construcción de cojinetes y su revoque correspondiente.

Se deja aclarado que la cota del invertido surge de restar a la cota de intradós que figura en los planos, el diámetro interior del caño.

Las cañerías colectoras se empotrarán en la pared de la boca introduciéndose en todo el espesor de la misma, macizada interior y exteriormente a la boca con mortero.

La losa superior armada se prefabricará preferentemente en el obrador, se colocará sobre la pared de la boca nivelada y horizontal y recibirá en todo su perímetro, una capa de asiento de mortero de cemento y cal previo a la colocación. El nivel superior de esta tapa deberá estar preferentemente a 10 cm. por debajo del de la vereda terminada, acordando con la Inspección cualquier modificación o ajuste que se crea adecuado a la situación puntual que se presente.

Las tapas serán de hierro fundido según plano tipo respectivo, livianas en veredas y pesadas en calzadas.-

OBRA: DESAGÜES CLOACALES

BARRIO: LAGUNA SIAM

LOCALIDAD: FORMOSA

PROVISION DE BOMBA, TABLEROS Y ACCESORIOS

Se deberá proveer una bomba apta uso en aguas residuales de un caudal nominal de 12 m³/h y una altura manométrica de 3 mca.

Tablero de control y comando de velocidad variable electrónica con sistema de arranque y parada automático.

El manifold de impulsión deberá estar construido en acero con la adecuada protección para resistir la agresión del agua residual.

REPARACIÓN DE ESPACIOS E INFRAESTRUCTURA AFECTADOS

RECONSTRUCCION DE ESPACIOS E INFRAESTRUCTURA AFECTADOS.

El Contratista deberá reponer los espacios e infraestructuras afectados a como mínimo las mismas condiciones funcionales y estéticas en que se encontraban previo a los trabajos.

METODO CONSTRUCTIVO.

En todos los casos se reparará la obra deteriorada reponiendo el material de igual característico que el original o existente al momento de iniciar las obras.-

Se procederá a construir el contrapiso sobre el suelo compactado de la zanja rellena en el ancho que haya sido deteriorado. Sea cual fuera ese ancho, el reconocimiento será el indicado anteriormente. Solo se autorizará la reconstrucción de vereda donde previamente haya sido aprobado el relleno de zanja por la Inspección. En el Ítem estará incluido además, la limpieza y el retiro de todo material sobrante, debiendo quedar el frente libre de todo elemento o resto de materiales descartados.-

AVANCE DE LA REPOSICION

La reposición de veredas tendrá un ritmo paralelo al de instalación de cañerías.

Serán atendidos reclamos de frentistas afectados por inconvenientes originadas en la falta de reparación de veredas en tiempo y forma o dificultad de ingreso a predio por un tiempo prolongado.-

A.4. CONEXIONES DOMICILIARIAS DE CLOACA A RED. -

A.4.1 CONEXIÓN CLOACAL

UBICACIÓN

Previo a la instalación de las colectoras, en cada cuadra, se identificarán las conexiones domiciliarias, consultando con el frentista la ubicación planimétrica relativa más conveniente para la futura acometida del sistema interno domiciliario, reclamando una conformidad escrita por parte del mismo. Se elaborará una plancheta por cuadra planimétricamente acotada, donde se indicarán las conexiones a realizar y se someterá a la aprobación de la Inspección, sin la cual no podrá darse inicio a la instalación de las colectoras. No se ejecutarán conexiones para terrenos baldíos que no hayan sido reclamadas en forma escrita por el propietario del mismo.

OBRA: DESAGÜES CLOACALES

BARRIO: LAGUNA SIAM

LOCALIDAD: FORMOSA

La profundidad del extremo superior será de 0,80 m. contado del nivel de vereda terminado y finalizará a una distancia de 0,80 m. de la proyección vertical de la Línea Municipal.

MATERIAL A EMPLEAR

Se construirá con cañerías de P.V.C. de las mismas características y origen que las tuberías colectoras. Serán de diámetro 110 mm. Con junta de aros de goma. Las piezas especiales también del mismo material y aprobadas por las Normas IRAM así como el material de las juntas. Para su guarda, transporte y manipuleo se seguirá el mismo criterio que para el material de colectoras.-

MÉTODO CONSTRUCTIVO

Las conexiones domiciliarias se ejecutarán conjuntamente con la instalación de colectoras, iniciada con la colocación del ramal a 45°, de 160 x 110 mm para colectoras de diámetro 160mm, de 200 x 110 mm para colectoras de 200 mm, de 250 x 110 mm para colectoras de 250 mm.-

No se instalarán conexiones domiciliarias sobre colectoras de 315 mm de diámetro o superior.

Luego del ramal se colocará la curva a 45°, de diámetro 110 mm., a partir de la cual se instalará la cañería de conexión propiamente, la que tendrá una pendiente próxima a 2% (20 cm. cada 10 m.). Esta pendiente descendente hacia la colectora se deberá tener particularmente en cuenta para las conexiones largas (cruces de calles).-

Las excavaciones para conexiones cortas en veredas se ejecutarán a cielo abierto. Las excavaciones para conexiones largas se ejecutarán en túnel con máquinas perforadoras si existiera pavimento o en zanja a cielo abierto para calles de tierra. La máquina perforadora se ubicará en la vereda opuesta a la red, debiendo efectuarse la perforación con anterioridad a la instalación de la cañería colectora. Se deberá tener especial cuidado al efectuar la perforación, de la pendiente y alineación que deberá tener cada conexión.

Para la colocación de los distintos elementos de la conexión domiciliaria, se seguirán los mismos requisitos y procedimientos exigidos para las colectoras.

TRANSFERENCIA DE OBRA

Realizada la recepción provisoria de la obra, por parte del Organismo Provincial o Nacional pertinente. Y hasta que se dé cumplimiento a la recepción definitiva de la misma, la prestadora del servicio solo realizará el monitoreo del funcionamiento y estado general de la misma, no siendo, esta última, responsable de los problemas y la calidad en el servicio, que la obra debe prestar.

Realizada la recepción definitiva de la obra por parte del Organismo Provincial o Nacional pertinente. La transferencia de infraestructura para que esta prestadora lleve adelante su administración y mantenimiento; estará sujeta a la recepción por parte de la mencionada prestadora, de toda la información gráfica y escrita, necesaria para poder cumplir con el cometido mencionado (planos conforme a obra, manuales de operación y mantenimiento, detalles que hagan a la comprensión de la infraestructura, etc.)

FORMA DE EJECUCIÓN Y PLAZO DE OBRA:

La obra se ejecutará en tres manzanas y dos pasajes en un plazo de ejecución de ocho (17) meses.



MINISTERIO DE
PLANIFICACION, INVERSION,
OBRAS Y SERVICIOS PUBLICOS



PROMEBA III



I.P.V.
Formosa
INSTITUTO PROVINCIAL DE LA VIVIENDA

PROMEBA



PROGRAMA DE MEJORAMIENTO DE BARRIOS

UNIDAD EJECUTORA PROVINCIAL FORMOSA

PLIEGO DE ESPECIFICACIONES TECNICAS PARTICULARES

RED DE DISTRIBUCION ELECTRICA

OBRA: RED ELECTRICA

BARRIO: LAGUNA SIAM

LOCALIDAD: FORMOSA

MEMORIA DESCRIPTIVA

RED ELECTRICO

El Barrio Laguna Siam, corresponde el lote rural n° 58, está compuesta por ocho parcelas privadas, irregulares, matriculadas y expropiadas por la provincia de Formosa. Los trabajos que se ejecutaran en esta segunda etapa se ubicaran en la zona de las manzanas expropiadas por la provincia de Formosa, que se encuentra limitada al norte por la Av. Arturo Frondizi, al este por la proyección de la Av. Puyrredon, al oeste por la calle Laprida y al sur por el riacho Chaja

El objetivo del presente proyecto consiste en la ampliación de la Línea de Media Tensión de 13,2 kV, la construcción de dos nuevas Sub Estaciones Transformadoras Aéreas de 315 y 200 KVA, el tendido de nuevas líneas de distribución en Baja Tensión con cables Preensamblados y alumbrado público, y la reubicación de una Sub Estación Transformadora Aérea (SETA) de 630 KVA.

En la actualidad el barrio cuenta con líneas de baja tensión del tipo tradicional, con conductores desnudos montados sobre crucetas de madera en el sector de la Av. Frondizi, en el resto del barrio se tiene líneas precarias en mal estado. Estas se alimentan de la SETA 104 de 630 Kva.

Debido al crecimiento de la demanda y a la remodelación del barrio se hace necesario, el mejoramiento de la red eléctrica y del alumbrado público. La ubicación de los postes estará a una distancia no mayor a 0.20m del eje de la línea de edificación con una altura total de los mismos de 7,50m.

A los efectos de posibilitar una mejora en el servicio se prevé la reubicación de la SETA 104 en la esquina Av Arturi Fondizi y la calle Laprida, se apoyara sobre pórticos nuevo.

Del lado del B° LAGUNA SIAM se coloca un sistema de MT del tipo vela debido a que sus calles internas son muy angostas. La próxima estructura es una suspensión a vela y doble perno y termina en una SETA a vela de 200 KVa proyectada. La sección utilizada aquí es de 3x70mm² ya que es parte del distribuidor 702-

La LMT se construirá sobre proyección de la Av. Pueyrredón y consta de dos tramos:

Se realiza el cruce de espacio verde desde el poste angular 90° (anterior al cruce de la Av. Frondizi) perteneciente a la salida 703, hasta una estructura angular 90° a vela de HA°. Y desde allí una recta con sistema a vela de M.T. de conductor Al/Al 3x35mm² hasta la SETA vela de 315Kva proyectada en cercanía de la intersección de la proyección de la Av. Pueyrredón y Güiraldes.

OBRA:RED ELECTRICA

BARRIO: LAGUNA SIAM

LOCALIDAD FORMOSA

Pliego de Condiciones Particulares

OBRA: “REMODELACIÓN LMT Y RBT BARRIO LAGUNA SIAM-FORMOSA”

Documentaciones Contenidas en este Pliego

Parte I: Información General:

Sección 1: Constancia retiro documentación.

Sección 2: Aviso Licitación

Sección 3: Memoria Descriptiva.

Sección 4: Presupuesto Oficial.

Parte II: Documentaciones de Carácter General

Sección 5: Decretos modificatorios

Sección 6: Especificaciones Técnicas Generales.

Sección 7: Formulario para Fianza Bancaria.

Parte III : Documentación de Carácter Especial

Sección 8: Pliego de Condiciones Especiales.

Sección 9: Especificaciones Técnicas Particulares.

Parte IV: Documentaciones a presentar con la Propuesta

Sección 10: Fórmula de la Propuesta.

Sección 11: Propuesta.

Sección 12: Planilla Discriminativa.

Sección 13: Planilla Análisis de Precios.

Sección 14: Planilla de Cotización

Parte V: Documentación Complementaria a la Propuesta

Sección 15: Planillas de Datos Garantizados.

Sección 16: Plan de Trabajo.

Sección 17: Documentaciones Adicionales.

OBRA:RED ELECTRICA

BARRIO: LAGUNA SIAM

LOCALIDAD FORMOSA

PARTE I

INFORMACION GENERAL

MEMORIA DESCRIPTIVA

La presente Licitación tiene por objeto la ampliación de la LMT, construcción de subestaciones transformadoras y el tendido nuevo de la red de baja tensión, conexiones domiciliarias, en la totalidad del Barrio Laguna Siam ubicado en la Ciudad de Formosa.

“AMPLIACIÓN LÍNEA DE MEDIA TENSIÓN, 13.2 KV, CONSTRUCCIÓN DE DOS SETAS Y DISTRIBUCION DE LA RED DE BAJA TENSIÓN EN EL BARRIO LAGUNA SIAM DE LA CIUDAD DE FORMOSA - FORMOSA”

ESTADO ACTUAL:

En la actualidad el barrio cuenta con líneas de baja tensión del tipo tradicional, con conductores desnudos montados sobre crucetas de madera en el sector de la Av. Frondizi, en el resto del barrio se tiene líneas precarias, con postación de madera, algunas de las cuales se encuentran muy deterioradas. Estas se alimentan de la SETA 104 de 630 Kva ubicada en la calle Laprida.

Debido al proyecto de mejoramiento de dicho barrio, se hace necesario un mejoramiento integral de la red actual ya que la existente presenta reclamos por baja tensión y fallas en el servicio los que se atribuyen en la mayoría de los casos a ligaduras entre los conductores convencionales y también por las longitudes de algunos tramos y la carga de los mismos, lo que genera una apreciable caída de tensión. También se presentan muchos casos de hurto de energía (enganchados) dada la condición de las instalaciones, para mejorar la seguridad de los vecinos se prevé realizar las conexiones domiciliarias y la colocación de disyuntores estas acciones posibilitarán la regularización de las familias y optimizar las redes nuevas.

A los efectos de asegurar un correcto funcionamiento de las redes es necesario prever un nuevo sistema de alimentación según lo detallado a continuación:

PUNTOS DE SUMINISTRO:

OBRA:RED ELECTRICA

BARRIO: LAGUNA SIAM

LOCALIDAD FORMOSA

La red de baja tensión contempla dos (2) puntos de suministro, constituidos por SETAS con transformadores de distribución de 200-315 KVA de potencia cada uno. Las mismas estarán construidas con pórtico de hormigón armado y soportes normalizados y estarán ubicadas en los lugares determinados en el proyecto.

A .7. RED PRIMARIA DE MEDIA TENSIÓN:

EMPLAZAMIENTO:

A) Sobre la calle Laprida se traslada la SETA 104 al otro lado de la Avenida Frondizi y sobre pórtico nuevo. Del lado del B° LAGUNA SIAM se coloca un sistema de MT del tipo vela debido a que sus calles internas son muy angostas. La próxima estructura es una suspensión a vela y doble perno y termina en una SETA a vela de 200 KVa proyectada. La sección utilizada aquí es de 3x70mm² ya que es parte del distribuidor 702-

B) La otra LMT se construirá sobre proyección de la Av.Pueyrredón y consta de dos tramos:

1°- Se realiza el cruce de espacio verde desde el poste angular 90° (anterior al cruce de la Av. Frondizi) perteneciente a la salida 703, hasta una estructura angular 90° a vela de HA°. Y desde allí una recta con sistema a vela de M.T. de conductor Al/Al 3x35mm² hasta la SETA vela de 315Kva proyectada en cercanía de la intersección de la proyección de la Av. Pueyrredón y Güiraldes.

POSTACION

Se utilizaran columnas de H°A°, siendo las estructuras para:

SUBESTACION TRANSFORMADORA AEREA: Pórtico completo de H°A°

La alineación prevista será de 3,00 m como mínimo de la línea de edificación. Los vanos no serán mayores a 80 mts.

BASES:

Las bases previstas serán de hormigón simple del tipo H-13 y se llenara el pozo directamente sin el uso de encofrados para que la base no pierda contacto directo con la tierra.

- SETA: Adjuntamos croquis.-

PUESTA A TIERRA:

Todas las columnas tendrán sus respectivas puestas a tierra. Se vincularan los pernos soporte del aislador MN 3 a través de grampa NC 3ø 19mm y cable de acero MN 100 conectándose éstos a tierra a través del hierro propio de la armadura de la columna, y en la parte inferior a la jabalina MN 556, con chapa NC3 y bloque de acero.

CONDUCTORES:

OBRA:RED ELECTRICA

BARRIO: LAGUNA SIAM

LOCALIDAD FORMOSA

Serán del tipo desnudo de 35 mm² Al/Al, su tendido se efectuara de acuerdo a las reglas del arte, es decir, sobre roldana de madera de diámetro adecuado y teniendo especial cuidado en evitar el roce de los conductores con el suelo o los herrajes soportes.

A .8 .SUB ESTACIONES TRANSFORMADORAS

Se construirán completamente de hormigón armado los soportes. Como detalla el plano

ACOMETIDA EN MEDIA TENSIÓN

La acometida a los bornes de alta tensión del transformador se hará a través de una antena la cual tendrá instalada como protección del mismo, seccionadores fusibles tipo XS y descargadores cerámicos auto valvulares que actuaran como pararrayos.

DESCARGADORES

Los descargadores de sobretensiones estarán ubicados en el vínculo de unión inferior mas cercano al transformador, previéndose para su montaje la adaptación de unas planchuelas de hierro de acuerdo al detalle constructivo.

PUESTAS A TIERRA

Los descargadores se conectaran a tierra a través de un cable de acero MN 100 el que se conectara a una jabalina MN 556. Como protección mecánica del mismo se instalara un hierro ángulo de 1/2 x 3/16"x 3.00m. También se colocara otra puesta a tierra, independiente de los descargadores, para conectar a tierra la cuba del transformador. La conexión del mismo se realizara también con cable de acero MN 100 el que se conectara a una jabalina MN 556. En este caso la protección mecánica se realizara con caño de hierro de diámetro exterior de 1/2"x 3.00m. En ambos casos se buscara que la resistencia a tierra no supere los 5 Ohm. La sujeción a las columnas de las protecciones mecánicas de los cables de P a T se realizara por medio de flejes de acero.

SALIDAS EN BAJA TENSIÓN

El sistema de protección del transformador en las salidas de Baja Tensión estará conformado por cuatro juegos de seccionadores del tipo MN 237 de 600A de capacidad, en cantidad de tres unidades por cada salida.

La vinculación de los seccionadores al transformador se conformará por conductores en cuyos extremos se instalarán terminales bimetálicos orientables. La unión a las borneras del transformador se hará mediante terminales de bronce "tipo bandera" colocados en los mismos.

OBRA:RED ELECTRICA

BARRIO: LAGUNA SIAM

LOCALIDAD FORMOSA

Los transformadores serán de la potencia determinada en cada sub estación y tendrán el grupo de conexión Dy11. Todos contarán con el certificado de libre PCB por cromatografía.

A .9 RED DE BAJA TENSIÓN:

POSTACION:

Las estructuras especiales como ser RETENCIONES Y/O TERMINALES serán de HºAºCº 7.50/ R 1800 y los SOSTENES de madera de 7,50 metros.- El eje de la postacion se alineará a 20 (veinte) centímetros de la línea de edificación garantizando en todos los casos la seguridad eléctrica y la no interferencia de circulación en la vía pública.

Las bases para las estructuras especiales serán del tipo prismáticas de 0.80 x 0.80 x 1,20 metros de hormigón simple. El empotramiento de las columnas será el 10% y en los sostenes el empotramiento no será inferior a 1.00m.

En ningún caso se permitirá el uso de riendas a tierra.

Sobre la traza elegida los postes sostén se ubicaran enfrentados a la línea medianera. Las estructuras terminales se ubicarán en la ochava de la línea de edificación.

CONDUCTORES:

Los conductores adoptados serán del tipo preensamblado con neutro portante y llevaran incorporados el hilo piloto para el alumbrado público.

Los vanos no serán mayores a los 40 m, teniendo en cuenta que de acuerdo a las características de la red existen habrá vanos de distintas medidas.

Se adoptara como tiro de montaje 350 Kg. y su tendido se efectuara de acuerdo a las reglas del arte, es decir, sobre roldana de madera de diámetro adecuado y teniendo especial cuidado en evitar el roce de los conductores con el suelo o los herrajes soportes. Las tareas de habilitación de estos nuevos conductores y la conexión de todos los clientes a los mismos deberán ser coordinadas con el Inspector de Obra.-

PUESTA A TIERRA:

El neutro en su recorrido estará conectado a tierra, como lo exige la reglamentación de la A.E.A., dentro de un radio de 200mts. Esta conexión se realizara mediante un cable de acero galvanizado MN100, vinculado al neutro con morseto ranuras paralelas, y en la parte inferior a la jabalina MN 556, con chapa NC3 y bloquete de acero.

MONTAJE DE LBT:

OBRA:RED ELECTRICA

BARRIO: LAGUNA SIAM

LOCALIDAD FORMOSA

Para el montaje se aplicaran los métodos de trabajo que preserven el material de toda posible lesión, usando las herramientas y técnicas adecuadas. La excavación se realizara de acuerdo con los planos, teniendo en cuenta la función del soporte. En los soportes que utilice fundación de H°S°, se llenara el pozo directamente sin el uso de encofrados para que la base no pierda contacto directo con la tierra.

El tendido de los conductores preensamblados se realizara sobre poleas de madera, se dejara el conductor aprox. 48 hs tendido para luego proceder al tensado con su medida de fuerza correspondiente.

RETIRO DE LINEAS DE BAJA TENSION:

Los conductores preensamblados que deban ser retirados porque fueron reemplazados y los postes de madera que también son retirados deberán ser entregados en los depósitos indicados por la Inspección de Obras.-

A.9 RED DE ALUMBRADO PÚBLICO

Será un sistema totalmente independiente al sistema de baja tensión, el conductor de LBT cuenta con una fase para el hilo piloto de Al de 25 mm² de sección.-

Se utilizará la postación de la LBT para soporte de los brazos de alumbrado publico, el artefacto estará formado por un equipo completo con caja auxiliar mas una lámpara de 250 W vapor de mercurio, estará vinculada a la red por un conductor de Cu 2x2.5 mm² y como elemento de protección se colocará un porta fusible de 16 A.

Se prevé, dos cajas de comandos, con arranque manual y automático como así también un gabinete de medición c/u.-

El sistema constructivo de la red de baja tensión que se deberá adoptar es de línea autoportante sobre postes de eucaliptus creosotados de 9,00 m de longitud total. El empotramiento no será inferior al 10% de la longitud total más 0,80 metros.

La traza de la línea se ubicará a 3,00 m de la línea municipal, en las calles de 20 m de ancho, garantizando la seguridad eléctrica y la no interferencia de la circulación en la vía pública.

En los pasajes los postes se colocarán lo más retirado posible de la línea de edificación sin perturbar el normal desplazamiento de las personas en los mismos.

Los postes se ubicarán preferentemente enfrentados a las líneas medianeras y los vanos no serán mayores a 40 metros.

OBRA:RED ELECTRICA

BARRIO: LAGUNA SIAM

LOCALIDAD FORMOSA

CONDUCTORES

Los conductores adoptados serán del tipo preensamblado con neuro portante y llevarán uncorporados el hilo piloto para el alumbrado p=ublico. Para el dimensionamiento eléctrico de los conductores, se deberá considerar una carga instalada en cada unidad habitacional de 3 KVA, tratçandose en todos los casos de que la caída de tensión no supere el 5% en punta de línea.

RIENDAS

Estas serán del tipo tensor çunico y estarán construidas con cable de acero galvanizado MN100 con anclajes de fijación del tipo helicoidal.

PUESTAS A TIERRA

El neutro portante del cable preensamblado, en todo su recorrido deberá estar firmemente conectado a tierra, dentro de un radio de 50 m. El conductor de vinculación será un cable de acero MN100, vinculado con una grampa tipo peine y conectado a una jabalina de hierro galvanizado MN556.

A.10.1 CONEXIÓN ELÉCTRICA

El contratista deberá prever en sus costos la desconexión y conexión de los clientes, monofásicos y/o trifásicos, al nuevo conductor preensamblado.-

FORMA DE EJECUCIÓN Y PLAZO DE OBRA:

La obra se ejecutará en tres manzanas y dos pasajes en un plazo de ejecución de ocho (17) meses.

OBRA:RED ELECTRICA

BARRIO: LAGUNA SIAM

LOCALIDAD FORMOSA

PARTE II

DOCUMENTACIONES DE CARÁCTER GENERAL

ESPECIFICACIONES TÉCNICAS GENERALES

A. CLÁUSULAS TÉCNICAS GENERALES DE LÍNEA EN 13,2 KV.

B. CLÁUSULAS TÉCNICAS GENERALES EN RED BAJA TENSIÓN 220/380 KV

ART. 1º: ALCANCE

Éstas Especificaciones Técnicas Generales serán, de aplicación a las provisiones de materiales, montaje y la entrega en perfectas condiciones de funcionamientos de las Obras de la presente Licitación.

ART. 2º. DISPOSICIONES GENERALES

Se respetarán en general las características constructivas que se indican en Plano adjunto y en las Especificaciones Técnicas Particulares.

Art. 3º: CALIDAD

Queda expresamente establecido que los materiales a proveer deberán ser nuevos, de reconocida calidad y estar en un todo de acuerdo con el desarrollo actual de la técnica y normas pertinentes .

Art: 4º: NORMAS

En todo lo que las cláusulas técnicas de ésta documentación no haya previsto expresamente en material y sus datos característicos respetarán a las **Normas del Instituto de Racionalización de Materiales (I.R.A.M)** u otro Organismo que lo reemplace en sus funciones, dependiente de la Secretaría de Energía de la Nación, en los casos no previstos por las mismas , se aplicarán las normas del país de origen de los materiales; verificando si cumplen las exigencias (condiciones atmosféricas, etc.) del lugar en que se deben instalarse y de las que el proponente deberá entregar copia en idioma castellano.

El dimensionamiento general deberá responder a las normas V.D.E., serán observadas todas las reglamentaciones en vigencia sobre cruces, así como las relaciones con otras líneas eléctricas, ferroviarias y/ o caminos, según reglamentos de cada Entidad competente.

OBRA:RED ELECTRICA

BARRIO: LAGUNA SIAM

LOCALIDAD FORMOSA

ART. 5°: ENSAYOS

Aparte de los ensayos que fijan las especificaciones para cada caso, se realizará con carácter general lo siguiente:

- a. Ensayos de características físicas, químicas, mecánicas y eléctricas de todos los elementos y / o aparatos integrantes de las construcciones e instalaciones conforme a las normas que sean de ampliación.
- b. Verificaciones y ensayos mecánicos de las construcciones e instalaciones una vez realizadas.
- c. Verificaciones, ensayos y pruebas eléctricas de funcionamiento de las instalaciones, una vez terminadas.

Los ensayos se realizarán por cuenta de la contratista en presencia del Representante Técnico y de la Inspección, finalizados los mismos se labrará un Acta, dejando constancia en ella los resultados obtenidos.

La Inspección podrá rechazar los materiales e instalaciones que según resultados de los ensayos, no se ajusten a lo especificado en la Propuesta y en este Pliego de Licitación.

Los ensayos aludidos y la aprobación de las obras parciales que se realicen no eximirán al Contratista de las responsabilidades del total de las obras, hasta la recepción definitiva de la misma.

Una vez aprobado el material, la muestra respectiva será sellada y rotulada con el nombre del fabricante, fecha de aprobación de los ensayos a que han sido sometidos y todo otro dato que facilite, el cotejo, en cualquier momento, del material aprobado con el que este en uso.

No se permitirá el empleo de materiales que no hubieran sido aprobados pero si el Contratista, utilizara bajo su responsabilidad satisfactoriamente a los mismos, la Administración, ordenará su reemplazo y/o reconstrucción de los trabajos realizados por entera cuenta del Contratista.

El Contratista no podrá emplear nuevamente los materiales rechazados.

OBRA: RED ELECTRICA

BARRIO: LAGUNA SIAM

LOCALIDAD FORMOSA

Queda bien entendido que la autorización que acuerde la Inspección para emplear materiales no aprobados, no dará derecho al Contratista en caso que los materiales ensayados no dieran resultado satisfactorio a reclamaciones de ninguna especie ni indemnización por daños y perjuicios que provoque por la remoción de estructura construida o por la reducción de los precios unitarios.

En cualquier momento después de haber sido aprobados los materiales; la Inspección podrá disponer la ejecución de los ensayos de vigilancia y el Contratista deberá entregar las muestras requeridas.

En caso que el Contratista necesitara o deseara cambiar un material ya aprobado, deberá solicitarlo fundamentando y someterlos a nuevos ensayos.

Previa autorización Municipal el Contratista podrá emplear la vía Pública para depositar aquellos materiales que no sufran alteraciones por la intemperie, pero deberá adoptar las disposiciones necesarias para evitar accidentes, entorpecimientos el tránsito y el libre escurrimiento del agua y cualquier otro perjuicio.

La tramitación de permisos o autorizaciones para utilizar como depósito de materiales la vía pública o terrenos de propiedad fiscal deberá efectuarla la Contratista y será por su cuenta el pago de arrendamiento si fuera el caso.

ART. 6°: TRANSPORTE

El transporte de los materiales se efectuará por medio de vehículos apropiados y el Contratista cuidará de este respecto, el cumplimiento de las disposiciones y ordenanzas policiales, provinciales, municipales o nacionales vigentes y será responsable de cualquier infracción, daño o perjuicio que por tales motivos se originarán.

Todos los gastos de transporte, depósito y conservación de los materiales a emplearse en la obra, se considerarán excluidos en los precios unitarios contratados y la Administración, no reconocerá suma alguna por tales conceptos.

ART. 7°: PROYECTO

El contratista deberá antes de iniciar la Obra, presentar los planos de Proyecto Ejecutivo completo de las mismas en las condiciones que fijen para cada una de las Especificaciones Técnicas Particulares y El Pliego de Condiciones Especiales.

OBRA:RED ELECTRICA

BARRIO: LAGUNA SIAM

LOCALIDAD FORMOSA

ART. 8°: PLANOS DEFINITIVOS

El Contratista deberá entregar a la Administración una vez finalizados los trabajos los planos definitivos de la Obras, cuyo detalles se da en las Especificaciones Técnicas Particulares y cuya confección se adjuntará a las indicaciones del Inspector de Obra, Normas I.R.A.M. respectivas y El Pliego de Condiciones Especiales.

Estos Planos deberán ser entregados hasta ciento veinte días (120) antes de la recepción definitiva.

A) CLÁUSULAS TÉCNICAS GENERALES DE LÍNEA EN 13.2 KV

ART. 9°: DISTANCIA MÍNIMA DE CONDUCTOR MAS BAJO AL SUELO

Cuando no se indique lo contrario en las Especificaciones Técnicas Particulares se considerarán las que a continuación se establecen, en metros y condiciones de flecha máxima vertical:

- a. Zona Rural.....6,5 m
- b. Zona Suburbana.....7,5 m
- c. Zona urbana.....8,0 m

Al solo efecto de la aplicación de las alturas mínimas indicadas, serán adoptadas las siguientes definiciones:

- a) Zona Urbana: zonas o centros fraccionados en manzanas.

A tal fin defínase como manzana a las fracciones limitadas por calles, con superficie no mayor a 1 ½ Ha, en esta zona el vano máximo a usar será de 80 m

- b) Zona suburbana: se entiende por tal las zonas subdivididas en macizos tipo barrio, parque o fin de semana o fracciones limitadas por calles de superficie no mayor de 5 Ha. adyacentes a las zonas urbanas.

- c) Zona Rural: quedan definidas como tal a las zonas no comprendidas en las expresiones anteriores.-

ART. 10°: CONDUCTORES

OBRA:RED ELECTRICA

BARRIO: LAGUNA SIAM

LOCALIDAD FORMOSA

Se podrá utilizar conductor de cobre, aleación de aluminio y aluminio con alma de acero, cuyas secciones se dan en las Cláusulas Técnicas Particulares. Los conductores serán provistos en todos los casos por el adjudicatario.

Las distancias entre conductores responderán a las normas V.D.E.vigentes, además debe cumplirse la condición de que en ningún caso exista la posibilidad de contacto entre los mismos ni bajo el nivel de aislación. En cables bimetálicos, la tensión de cada componente para el caso mas desfavorable no debe sobrepasar su respectiva tensión máxima admisible.

Los conductores deberán ser suministrados en tramos de la mayor longitud posible que permita su manipuleo.

ART. 11º: HILO DE GUARDIA

Si la instalación lo requiere, de acuerdo a lo que indiquen las Especificaciones Técnicas Particulares, se utilizarán cables de acero galvanizados. La resistencia mecánica de rotura de cables y sus accesorios será mayor que la de los conductores, de tal manera que en el estado de carga mas desfavorable, el coeficiente de seguridad del hilo será por lo menos un 25 % superior al del conductor.

La zona de protección del cable de guardia será determinada por el método de Laugrehr, siendo la flecha del mismo (en cualquier estado) igual o menor de 0,9 de la flecha del conductor; además deberá cumplir la condición de que ningún caso exista la posibilidad de contacto con los conductores ni se disminuya el nivel de aislación.

ART. 12º: AISLADORES

Serán de porcelana esmaltadas en todas la superficie exterior del aislador debiendo el esmaltado presentar un aspecto homogéneo y continuo a fin de dificultar la adherencia de cuerpos extraños y polvo.

El esmalte deberá ser resistente a las acciones atmosféricas y de color marrón.

La superficie de fractura de la porcelana presentará un aspecto homogéneo, sin fisura ni oquedades. El diseño y construcción del aislador debe ser tal que evite las tensiones mecánicas provenientes de expansiones y contracciones provocadas por variaciones de temperaturas en los distintos elementos que lo componen.

OBRA: RED ELECTRICA

BARRIO: LAGUNA SIAM

LOCALIDAD FORMOSA

El dimensionamiento del aislador será tal que resista a los esfuerzos mecánicos que se halla sometido por los conductores que soporta, sin disminución de sus cualidades eléctricas.

ART. 13°: SOPORTES

Los soportes podrán ser de acero perfilado o tubular H°A°, centrifugado, o prensado, madera dura, eucaliptus creosotado, palma negra o palma tratada, o de los materiales aceptados por las Normas Nacionales en Vigencia.

El acero a emplear en la construcción de soportes metálicos será totalmente galvanizados por las inmersión en baño caliente debiendo responder a las Normas V.D.E.

El cálculo y dimensionamiento se hará de acuerdo a las Normas V.D.E. vigentes.

ART. 14°: FUNDACIONES

Los soportes podrán ser fundados directamentes en el suelo o suelo cemento, pudiéndose ofrecer en las alternarnativas sí estas son pedidas en las Especificaciones Técnicas Particulares, en cada caso para los soportes de suspensión según el material, otro tipo constructivo acorde con las exigencias de cada caso según el tipo de material del soporte.

Los soportes especiales llevarán siempre fundaciones de H° siempre y cuando en las Especificaciones Técnicas Particulares no se indique lo contrario dependiendo fundamentalmente el tipo de material utilizado en el soporte .

La fundación de cualquier tipo que sea, será construída en forma de utilizar la resistencia integral de los soportes. El coeficiente de vuelco no será de 1,5 en ningún caso.

Las fundaciones serán dimensionadas aplicando el método exacto de Sulzberger. El hormigón simple será de tipo F del siguiente dosaje: 275 Kg. cemento portland, 0,5 m³ de arena grueso y 1,0 m³ de piedra seleccionada.

ART. 15°: PUESTA A TIERRA

Todas las estructuras o lugares en que se prevean puesta a tierra serán efectivizadas mediante jabalinas de A°G° especificado en las Especificaciones Técnicas Particulares.

El número de puesta a tierra será tal que permita obtener una resistencia de 5 ohm. como máximo, medida desde la grapa del punto que se requiere poner a tierra estando este

OBRA:RED ELECTRICA

BARRIO: LAGUNA SIAM

LOCALIDAD FORMOSA

desconectado. En casos especiales de gran resistividad, podrán usarse contrapesos utilizando dos cable de acero galvanizado o cable de cobre.

Se deberá tener especial cuidado que el material utilizado en los empalmes que no provoquen corrosión por cuplas galvanizadas.

ART. 16°: EJECUCIÓN

a) Conductores: en el manipuleo y montaje de los conductores al contratista tomará los recaudos necesarios y aplicará métodos de trabajos que preserven el material de toda posible lesión y/ o deterioro.

El contratista realizará registro de vibraciones a partir del momento en que el montaje lo permita, se colocarán dos registradores de vibración, cuya ubicación se coordinará con la Inspección de obra.

b) Empalmes: los empalmes se realizarán con los métodos y materiales mas modernos. No se permitirá el uso de soldadura y calentamiento para efectuar empalmes.

c) Soportes: si se utilizan de madera dura o soporte H° A° en el caso de H° deberá preverse a un adecuado sistema para la conexión a tierra de la grapería sostén de aisladores y cables de guardia si así lo exige el Proyecto.

d) Fundaciones: cada fundación deberá ser construída de tal manera que permita utilizar integralmente la resistencia de los soportes aún en caso de terrenos pantanosos y anegadizos.

e) Puesta a Tierra: las jabalinas serán conectadas al cable de acero o cobre con accesorios adecuados que aseguran un ajuste perfecto y buena conductividad eléctrica y que sean del mismo material que el empleado para la jabalina y el cable.

No se permitirá mejorar la resistencia de tierra con material alguno aditivo del terreno, cualquiera sea su composición química o física. La disminución de la resistencia de tierra se realizará en la forma indicada en el Art. 15° de estas Especificaciones Generales.

ART. 17°: ENSAYOS:

Al confeccionar su presupuesto, el proponente debera considerar que la Dirección de Infraestructura Eléctrica de la Provincia de Formosa, por intermedio de sus representantes se reserva el derecho de exigir la realización de los siguientes ensayos, a efectos de verificar, si realmente los materiales a utilizar o los ya instalados responden por sus características y calidad de las condiciones estipuladas en la oferta.

En todos los casos la Dirección de Infraestructura Eléctrica elegirá a su arbitrio el material que será sometido a ensayo.

OBRA:RED ELECTRICA

BARRIO: LAGUNA SIAM

LOCALIDAD FORMOSA

a) Conductor e hilo de guardia: empalme de conductor, hilo de guardia, aisladores, materiales de suspensión retención (morseteria) elementos de protección de la cadena.

Estos materiales serán o podrán ser sometidos a ensayos normales de sus características eléctricas y/o mecánica. Los mismos se realizarán en el laboratorio o taller.

b) Estructura de sosten: serán sometidos a ensayos de carga normal de rotura, la Dirección, se reserva el derecho de llegar a la rotura en dos estructuras de sostén. La firma adjudicataria pondrá a disposición de la Dirección todos los medios necesarios para realizar estos ensayos en sus laboratorios y talleres o bien en los del fabricante.

c) Estructura y fundaciones: en Obra la Dirección se reserva el derecho de realizar y someter a ensayos normales todas las estructuras montadas en sus funciones y que ella crea conveniente o necesario.

d) Ensayo a la rotura: la Dirección se reserva el derecho de realizar o someter a ensayo a la rotura el dos por ciento (2%) de las estructuras, cualquiera sea su tipo, ya sean sueltas separadas y/o montadas en sus fundaciones.

e) Impedancias a tierra: se realizarán mediciones de las impedancias a tierra en el momento de su ejecución a fin de que su valor se ajuste a lo exigido en el Art. 15º de estas Cláusulas Técnicas, confeccionando una planilla a fin de observar si existe variación de la impedancia.

La firma adjudicataria, pondrá en todos los casos a disposición de la Dirección de Infraestructura Eléctrica, todos los medios para efectuar estos ensayos.

La Dirección podrá rechazar los materiales e instalaciones que según los ensayos, no se ajusten a lo especificado en la propuesta o en este Pliego de Bases y Condiciones .

Los ensayos aludidos y la aprobación de las Obras Parciales que se realicen, no eximirán a la firma adjudicataria la responsabilidad del total de la Obra hasta la recepción Definitiva.

ART. 18º: DATOS QUE ACOMPAÑAN LA OFERTA

Ademas de las planillas de Datos Garantizados, debidamente llenadas, cada firma deberá adjuntar los siguientes datos:

- a) Procedencia, marca, características eléctricas y mecánicas de los aisladores con sus dibujos.

OBRA:RED ELECTRICA

BARRIO: LAGUNA SIAM

LOCALIDAD FORMOSA

- b) Procedencia, marca, características mecánicas de la morseteria, con sus dibujos.
- c) Descripción del procedimiento del galvanizado.

ART. 19º: CONSERVACIÓN

La conservación de la Obra durante el período que va desde la fecha de Recepción Provisoria hasta la Definitiva, correrá por cuenta del Contratista e incluirá la reposición de todos aquellos materiales que se hallan deteriorados.

B. CLÁUSULAS TÉCNICAS GENERALES EN RED DE BAJA TENSIÓN 220/380V

ART. 20º: DISTANCIA MÍNIMA DEL CONDUCTOR MAS BAJO AL SUELO

Idem al Art.9º de las presentes Especificaciones Técnicas Generales, pero observando los siguientes valores:

- a. Zona Rural.....4,5 m
- b. Zona Suburbana.....5,0 m
- c. Zona urbana.....5,5 m

ART. 21º: CONDUCTORES

Idem al Art. 10º de las presentes Especificaciones Técnicas Generales.

ART.22º: AISLADORES

Idem al Art. 12º de las presentes Especificaciones Técnicas Generales.

ART.23º: SOPORTES

Idem al Art. 13º de las presentes Especificaciones Técnicas Generales.

ART.24º: FUNDACIONES

Idem al Art. 14º de las presentes Especificaciones Técnicas Generales.

ART.25º: PUESTA A TIERRA

Idem al Art. 15º de las presentes Especificaciones Técnicas Generales.

OBRA:RED ELECTRICA

BARRIO: LAGUNA SIAM

LOCALIDAD FORMOSA

ART.26º: ALUMBRADO PUBLICO

El montaje de las armaduras de Alumbrado Público se hará según planos de detalle, en donde se indicará el tipo de armadura normal a utilizar.

La distribución de la lámparas deberá ser tal que el sistema funcione como trifasica equilibrado, no admitiéndose desequilibrios mayores del quince por ciento (15%)

ART.27º: VARIOS

Idem al Art. 16º ,17º,18, Y 19º de las presentes Especificaciones.



MINISTERIO DE
PLANIFICACION, INVERSION,
OBRAS Y SERVICIOS PUBLICOS



PROMEBA III



I.P.V.
Formosa
INSTITUTO PROVINCIAL DE LA VIVIENDA

PROMEBA



PROGRAMA DE MEJORAMIENTO DE BARRIOS

UNIDAD EJECUTORA PROVINCIAL FORMOSA

PLIEGO DE ESPECIFICACIONES TECNICAS PARTICULARES

RED VIAL

OBRA: CONSTRUCCION DE LA RED VIAL

BARRIO: LAGUANA SIAM

LOCALIDAD: FORMOSA

MEMORIA DESCRIPTIVA RED VIAL

Descripción de las obras:

Respecto de las obras a ejecutar, se pueden distinguir tres rubros:

- 1- Construcción de calzada de hormigón con cordón integrado
- 2- Construcción de calzada de adoquines con un cordón de hormigón de contención.
- 3- Obras complementarias de desagües pluviales

Construcción de Calzada de Hormigón:

Dadas las características del tránsito, (camiones de pequeño porte y automóviles), se optó por un paquete estructural compuesto por una calzada de hormigón simple de 0.15 m de espesor, con cordón integral.

Por debajo del hormigón se ejecutara una subbase de suelo cemento al 8% en 0.15 m de espesor utilizándose para ello suelo de yacimiento.

Previo a la construcción de la subbase se realizara el mejoramiento de la subrasante con el agregado de cal al 2% al suelo del lugar.

Todo el paquete proyectado se ejecutara sobre la base de asiento previamente saneada y compactada.

TAREAS A EJECUTAR:

Las obras proyectadas consisten básicamente en las siguientes:

- a) Excavación para apertura de caja y preparación de subrasante.
- b) Saneamiento de subrasante a ejecutarse en los lugares de elevada humedad y con suelos no aptos.
- c) Ejecución de subrasante tratada con cal al 2%, en 0,15 m de espesor. Para al misma se utilizará suelo del lugar.
- d) Construcción de base de suelo-cemento al 8% en 0,15 m de espesor, con suelo de yacimiento.
- e) Construcción de calzada de hormigón de 0,15 m de espesor con cordón integral.
- f) Obras complementarias de desagües pluviales, consistentes en la ejecución de sumideros, con descargas de caños de H°A° de Ø 600 mm; y su conexión al conducto existente sobre la Av. Frondizzi.

OBRA: CONSTRUCCION DE LA RED VIAL

BARRIO: LAGUANA SIAM

LOCALIDAD: FORMOSA

Construcción de Calzada de Adoquines de Hormigón – Pasaje peatonal:

En referencia al diseño geométrico se puede mencionar que se adoptó una calzada adoquines de hormigón simple de 3.50 m aproximadamente de ancho libre, ajustándose los niveles de la misma a las cotas de los umbrales existentes.

Dadas las características del tránsito, (vehículos de pequeño porte), se optó por un paquete estructural compuesto por una calzada de adoquines de hormigón simple de contención de 0,15 m de espesor.

Por debajo de los adoquines se colocara una base de 12 cm de RDC, se ejecutara hormigón de 20 cm de ancho en los ambos laterales de la red vial que servirá para contener el adoquinado.

Todo el paquete proyectado se ejecutará sobre la base de asiento previamente saneada hasta una profundidad aproximadamente 0.90 m. y compactada.

Obras Complementarias de Desagües Pluviales:

A efectos de canalizar las aguas provenientes de las lluvias al sistema principal de desagües existente en el sector se colocaran en un tramo de la calle Velez Sarfield caños de Ø0.40 m de caños de PVC que conducirán las aguas de lluvias proveniente de los lotes y de la red vial-peatonal a los sumideros de H⁰A⁰ existentes. En los demás sectores las aguas de lluvias escurrirán por gravedad a través de cordón cunetas, en el pasaje peatonal se colocara en el centro de la red vial una badén para el escurrimiento de las aguas.

TAREAS A EJECUTAR:

Las obras proyectadas consisten básicamente en las siguientes:

- g) Excavación para apertura de caja y preparación de base de asiento.
- h) Saneamiento de subrasante a ejecutarse en los lugares de elevada humedad.
- i) Ejecución y colocación de RDC de 0,12 m de espesor.
- j) Colocación de una capa de arena de 5 cm de espesor para asentar los adoquines.

OBRA: CONSTRUCCION DE LA RED VIAL

BARRIO: LAGUANA SIAM

LOCALIDAD: FORMOSA

k) Construcción de calzada de adoquines de hormigón de 0,15 m de espesor.

FORMA DE EJECUCIÓN Y PLAZO DE OBRA:

La obra se ejecutará en tres manzanas y dos pasajes en un plazo de ejecución de ocho (17) meses.

OBRA: CONSTRUCCION DE LA RED VIAL

BARRIO: LAGUANA SIAM

LOCALIDAD: FORMOSA

INDICE DE ESPECIFICACIONES TECNICAS

Artículo 1º.	Validez del Pliego de la D.N.V. Edición 1994
Artículo 2º.	Letreros de obra
Artículo 3º.	Botiquín de Primeros Auxilios
Artículo 4º.	Normas de Ensayos
Artículo 5º.	Reglas del Buen Arte
Artículo 6º.	Demoliciones
Artículo 7º.	Sección D.I.2.4. – Cementos Asfálticos
Artículo 8º.	Ejecución de Riegos Asfálticos
Artículo 9º.	Base y Carpeta de Concreto Asfáltico
Artículo 10º.	Suelo Cal al 2%
Artículo 11º.	Suelo Cal al 4%
Artículo 12º.	Saneamiento de Subrasante
Artículo 13º.	Conformación de Banquinas sin Compactación especial
Artículo 14º.	Compactación Especial
Artículo 15º.	Cordones de Hormigón Armado
Artículo 16º.	Bacheo de base con concreto asfáltico
Artículo 17º.	Equipo Mínimo
Artículo 18º.	Conservación

OBRA: CONSTRUCCION DE LA RED VIAL

BARRIO: LAGUANA SIAM

LOCALIDAD: FORMOSA

PLIEGO DE ESPECIFICACIONES TECNICAS

ART. N° 1: VALIDEZ DEL PLIEGO DE LA D.N.V. EDICION 1994

Para todo trabajo o tarea que no resulte debidamente especificado en el presente Pliego y que fuesen necesarias para la correcta ejecución del Proyecto, rigen las especificaciones técnicas generales comprendidas en el "Pliego General de Especificaciones Técnicas más Usuales para la construcción de obras básicas y calzadas", edición 1994, publicado por la Dirección Nacional de Vialidad.

Los derechos y obligaciones u otros aspectos que se relacionen a la Dirección Nacional de Vialidad como Comitente, se entiende corresponden al Instituto Provincial de la Vivienda (Programa de Mejoramiento de Barrios PROMEBA II).

ART. N° 2: LETREROS DE OBRA:

El Título "Colocación de letreros en la obra y en los vehículos y máquinas del Contratista, señales de seguridad", queda complementado con lo siguiente:

Los carteles "Espacio Obreros trabajando" y "Camino en construcción - Espacio - Desvío", tendrán los mismos colores utilizados para señalización vertical y en base a láminas reflectantes, material empleado para dicha señalización.

El Contratista procederá de acuerdo a las instrucciones que al respecto le imparta la Inspección, para que los carteles citados cumplan con las condiciones establecidas precedentemente.-

La obra estará perfectamente balizada en forma diurna y nocturna, y los correspondientes desvío de tránsito y / o clausura total o parcial de las calles.

ART. N° 3: BOTIQUIN DE PRIMEROS AUXILIOS:

La multa a aplicar al Contratista por la falta de algún elemento del botiquín será equivalente al valor de un máximo de quince (15) litros de nafta común, pudiendo graduarse en función al tipo de elemento faltante, a criterio de la Supervisión. En casos de reincidencia los montos se irán duplicando.

ART. N° 4: NORMAS DE ENSAYOS:

Para esta obra rigen las Normas de Ensayo de la Dirección Nacional de Vialidad edición 1998.

ART. N° 5: REGLAS DEL BUEN ARTE:

La obra se ejecutara en todo momento siguiendo las reglas del buen arte.

ART. N° 6: DEMOLICIONES

Descripción:

El Contratista deberá ejecutar la demolición de la calzada existente en los lugares a bachear determinados por la Inspección si así correspondiere. El producto de la demolición deberá ser retirado del lugar de la obra y acopiado en los sitios que fije la Inspección dentro de la distancia de 5 Km. de los lugares de extracción.

OBRA: CONSTRUCCION DE LA RED VIAL

BARRIO: LAGUANA SIAM

LOCALIDAD: FORMOSA

Previo a la demolición, deberá efectuarse el aserrado de los límites de los baches de manera de asegurar un borde recto y uniforme sin desprendimientos.

Medición y forma de pago:

Los trabajos descriptos se medirán por metro cuadrado de superficie demolida, y se pagará al precio unitario establecido en el ítem: "Demolición de calzada de concreto asfáltico, incluido el retiro del material sobrante".

Será compensación total por la demolición, carga, transporte, descarga y depósito del material de rezago en lugar donde fije la Inspección y a una distancia no mayor a los 5 Km. del punto de carga.

ART. Nº 7: SECCION D.I.2.4. – CEMENTOS ASFÁLTICOS

El apartado precedente se complementa con lo siguiente: Los cementos asfálticos serán homogéneos, libre de agua y no formarán espuma al ser calentados a 170°C y serán de penetración 50 - 60 debiendo cumplir las exigencias de la Norma IRAM 6604 - Cementos Asfálticos (Tabla Nº 1).

ART. Nº 8: EJECUCION DE RIEGOS ASFALTICOS:

Su ejecución y materiales responderán totalmente a lo establecido en la Sección D.I. - DISPOSICIONES GENERALES PARA LA EJECUCIÓN DE IMPRIMACION, TRATAMIENTOS SUPERFICIALES, BASES, CARPETAS Y BACHEOS BITUMINOSOS, del Pliego de la D.N.V.-

La cantidad de material mínima a distribuir será la indicada en los cálculos de la obra, entendiéndose a este valor como el residuo asfáltico del diluido.

Medición y Forma de pago:

Se medirá en metros cuadrados, multiplicando la longitud de cada sección de camino, por el ancho establecido para ella.

Se pagará por metro cuadrado de superficie terminada y medida en la forma establecida, a los precios unitarios de contrato para los ítems respectivos. Estos precios serán compensación total por el barrido y soplado de la superficie a recubrir, la provisión, carga, transporte, descarga, acopio y distribución de los materiales bituminosos y mejorador de adherencia en caso de ser necesario; corrección de los defectos constructivos, señalización y conservación de los desvíos durante la ejecución de los trabajos y por todo otro trabajo, mano de obra, equipo o material necesario para la correcta y conservación del ítem según lo especificado.

ART. Nº 9: BASE Y CARPETA DE CONCRETO ASFALTICO:

Su ejecución y materiales responderán totalmente a lo establecido en la Sección D.I. - DISPOSICIONES GENERALES PARA LA EJECUCIÓN DE IMPRIMACION, TRATAMIENTOS SUPERFICIALES, BASES, CARPETAS Y BACHEOS BITUMINOSOS, del Pliego de la D.N.V.-

La mezcla será elaborada en planta, en caliente, transportada en camiones y distribuida por medio de terminadoras y posteriormente compactada con los equipos adecuados.

Medición y forma de pago:

OBRA: CONSTRUCCION DE LA RED VIAL

BARRIO: LAGUANA SIAM

LOCALIDAD: FORMOSA

La ejecución de la carpeta con mezcla bituminosa se medirá en metros cuadrados, multiplicando la longitud de cada sección de camino por el ancho establecido para ella, y en los espesores establecidos en el proyecto. Al área resultante deberán aplicarse los descuentos por penalidades, los que serán acumulativos.

Se pagará por metro cuadrado de superficie terminada y medida en la forma establecida, al precio establecido para el ítem respectivo, y dicho precio será la compensación total por la provisión, carga, transporte y acopio de los agregados pétreos, suelos relleno mineral, materiales bituminosos y mejorador de adherencia, el calentamiento y mezclado de los materiales, carga, transporte, descarga, distribución y compactación de la mezcla, corrección de los defectos constructivos, señalización y conservación de los desvíos durante la ejecución de los trabajos, y por todo otro trabajo, mano de obra, equipo o material necesario para la correcta ejecución y conservación del ítem según lo especificado.

ART. Nº 10: SUELO CAL AL 2%

El apartado queda complementado con lo siguiente: La suelo del lugar será mejorado con un 2% de cal útil determinada según el apartado K.IV.

El apartado C.I.1.10.- queda complementado con lo siguiente: El ítem por el cual se pagarán las cantidades ejecutadas y medidas, conforme a las especificaciones, se denomina: "Construcción de suelo cal al 2 % con suelo del lugar, incluido materiales".

ART. Nº 11: SUELO CAL AL 4%

El apartado queda complementado con lo siguiente: el suelo a utilizar será de transportado de yacimiento del tipo A-6 según clasificación del H.R.B. El porcentaje de cal útil a incorporar será del 4% determinada según el apartado K.IV.

El apartado C.I.1.10.- queda complementado con lo siguiente: El ítem por el cual se pagarán las cantidades ejecutadas y medidas, conforme a las especificaciones, se denomina: "Construcción de suelo cal al 4 % con suelo transportado de yacimiento, incluido materiales".

ART. Nº 12: SANEAMIENTO DE SUBRASANTE

Descripción:

Este trabajo consistirá en la excavación, retiro y traslado, incluyendo carga y descarga, del material producto de la excavación, la provisión de suelo seleccionado, su colocación y compactación.

La excavación se practicará en los lugares establecidos por la Inspección de Obra hasta profundidades también indicadas por la misma. Una vez terminadas las excavaciones y perfectamente conformadas, se procederá al relleno con suelo seleccionado y en condiciones de humedad adecuadas para proceder a su compactación. Esta se realizará en capas no mayores de 0.30 m y el suelo empleado en la construcción no deberá contener ramas, troncos, raíces u otros materiales orgánicos.

No se permitirá utilizar en relleno, suelos con humedad igual o mayor que el Límite Plástico; cuando el nivel donde se haya determinado la profundidad de excavación esté saturado.

El material se colocará en una sola capa hasta la elevación mínima a la cual puede hacerse trabajar el equipo. Por encima de esta elevación, el relleno se construirá por capas en el espesor especificado.

OBRA: CONSTRUCCION DE LA RED VIAL

BARRIO: LAGUANA SIAM

LOCALIDAD: FORMOSA

Para el relleno deberá utilizarse suelos con I.P. no mayores de 20, exigiéndose una compactación del 95% del ensayo Nº VN-E-5-93.

El equipo a utilizar deberá ser el adecuado para realizar este tipo de trabajos y de acuerdo a la densidad a lograr.

Medición y Forma de Pago:

La ejecución del saneamiento se pagará al precio unitario de contrato para el ítem "Saneamiento de Subrasante con suelo seleccionado", este ítem se medirá en metros cúbicos, colocados en su posición definitiva.

El pago será compensación total por la excavación hasta la profundidad indicada, el retiro y traslado del producto de la excavación, la provisión del suelo para realizar el relleno, compactación por capas, equipo y todo otro trabajo que asegure la correcta terminación de los mismos. Así también la conservación de los trabajos hasta la ejecución de las capas superiores.

ART. Nº 13: CONFORMACION DE BANQUINAS SIN COMPACTACION ESPECIAL

Descripción:

Este trabajo consistirá en la conformación de banquetas de acuerdo a lo indicado por los planos, cómputos lo requerido en estas especificaciones y las órdenes que imparta la Inspección. Las banquetas se construirán sin compactación especial con suelo común que deberá ser provisto por la Contratista.

Método Constructivo:

El Contratista está obligado a efectuar la conformación y perfilado de las banquetas inmediatamente después de ejecutada la calzada de concreto.

Se deberá conformar las banquetas de acuerdo a los anchos, espesores y pendientes indicadas en los planos u ordenes de la Inspección.

En todo momento se deberá prever los desagües para evitar la acumulación de agua en su superficie.

Medición y forma de pago:

Los trabajos correspondientes a este ítem no recibirán pago directo, y su costo se considera incluido dentro de los demás ítem del contrato.

ART. Nº 14: COMPACTACION ESPECIAL

El apartado B.V.2.1.-, queda anulado y reemplazado por el siguiente de igual denominación:

La capa de suelo en cuestión deberá ser compactada hasta obtener el porcentaje de densidad que a continuación se indica con respecto a la máxima establecida por el ensayo que se especifica en la Norma de Ensayo VN-E-5-93 "Compactación de Suelos".

El apartado B.V.2.2., queda anulado y reemplazado por el siguiente de igual denominación:

La compactación de suelos de subrasante, para el caso de realizarse sobre suelos existentes, deberá ser en los 0.15 cm superiores, como mínimo 95% de la densidad máxima determinada según ensayo I, descrito en la norma VN E-5-93 y su complementaria.

El apartado B.V.2.3., queda anulado y reemplazado por el siguiente de igual denominación:

La compactación de capas de recubrimiento con suelo seleccionado, deberá ser en los últimos 0.15 cm superiores:

OBRA: CONSTRUCCION DE LA RED VIAL

BARRIO: LAGUANA SIAM

LOCALIDAD: FORMOSA

Para suelos A6 y A7, como mínimo 95% de la densidad máxima determinada según ensayo I, descrito en la norma VN-E-5 - 93 y su complementaria.

Para suelos A1, A2 y A3, como mínimo 100% de la densidad máxima determinada según ensayo V, descrito en la norma VN -E-5-93 y su complementaria.

Para suelos A4 y A5, como mínimo 95% de la densidad máxima determinada según ensayo II o V, descrito en la norma de VN-E=5-93 y su complementaria.

El apartado B.V.2.4., queda anulado.

El apartado B.V.3.1, queda anulado y reemplazado por el siguiente de igual denominación:

Se efectuara un control de densidades en cada sector bacheado, en la cantidad que la Inspección crea corresponde.

De no cumplirse las mismas, se reejecutará la capa en los sectores representativos de las muestras que no cumplan con las exigencias.

Se deberá tener especial cuidado al realizar la compactación sobre los conductos de desagües existentes o en las cercanías de los mismos, debiendo utilizarse, de ser necesario, equipos de compactación livianos o manuales.

ART. Nº 15: CORDONES DE HORMIGON

Descripción:

La presente especificación se refiere a la construcción de cordones protectores de hormigón simple indicados en los planos de proyecto.

Los mismos serán construidos con las dimensiones, espesores y cotas establecidas en los planos de detalle. Rigen las disposiciones de la Sección H.II. de P.E.T. año 1994.

Equipos:

Se utilizarán los equipos y encofrados más apropiados a la naturaleza del terreno y al lugar donde serán ejecutados los trabajos.

Medición:

Los cordones de hormigón se medirán por metro lineal medidos en su posición definitiva.

Forma de Pago:

Se medirán en la forma establecida, y su precio será la compensación total por la excavación, provisión de materiales necesarios, doblado y colocado de armaduras, encofrado, curado del hormigón, mano de obra y equipo necesario para terminar la obra.

ART. Nº 16: BACHEO DE BASE CON CONCRETO ASFALTICO

Descripción:

Para este trabajo rige lo especificado en la Sección D.IX del Pliego de la D.N.V..

Medición y forma de pago:

El bacheo se medirá por metro cúbico de mezcla colocada medida en su posición definitiva al precio unitario establecido para el ítem "Bacheo de base con concreto asfáltico, incluido materiales", y su precio será la compensación total por el acondicionamiento de la superficie a reparar, provisión de materiales necesarios, elaboración de la mezcla en caliente,

OBRA: CONSTRUCCION DE LA RED VIAL

BARRIO: LAGUANA SIAM

LOCALIDAD: FORMOSA

distribución y compactación de la mezcla, equipos, mano de obra y todo otro trabajo necesario para la correcta ejecución y terminación de la tarea.

ART. Nº 17: EQUIPO MINIMO:

Se establece que para la presente obra, deberá ofrecerse un equipo tipo mínimo, los mismos deberán estar en la obra permanentemente, salvo autorización para su retiro por parte de la inspección, de acuerdo al siguiente detalle (en caso de equipos distintos para trabajos similares, la capacidad de producción no deberá ser inferior a lo de la lista consignada)

EQUIPO TIPO MINIMO OFRECIDO:

2 (dos)	Cargador Frontal	120 HP min.
1 (un)	Rodillo Neumático Autopropuls.	70 HP min.
1 (una)	Planta asfáltica	40 tn/h min.
4 (cuatro)	Camiones con Caja volcadora	6 m3 min
1 (una)	Aplanadora lisa vibrante	70 HP min.
1 (una)	Terminadora	70 HP min.
1 (uno)	Camión regador de asfalto	140 HP min.
1 (una)	Compactador manual	8 HP min.
2 (dos)	Motoniveladora	120 HP min.
1 (una)	Excavadora	104 HP min.
2 (dos)	Tractor s/neumático	98 HP min.
1 (uno)	Rodillo pata de cabra gemelo	
2 (dos)	Rastra de discos	
2 (dos)	Camión regador	140 HP min.
2 (dos)	Motohormigoneras	750 litros min.
2 (dos)	Vibradores de inmersión	

El oferente deberá acreditar en el acto de la licitación adjuntando los respectivos comprobantes debidamente certificado por Escribano Público la propiedad de los equipos y su disponibilidad a la fecha de incorporación a obra. En caso de no ser propietario, deberá adjuntar compromiso de alquiler.

El oferente deberá acreditar en el acto de la licitación, la propiedad de los siguientes equipos:

EQUIPO DE PROPIEDAD:

1 (uno)	Cargador Frontal	120 HP min.
1 (un)	Rodillo Neumático Autopropuls.	70 HP min.
1 (una)	Planta asfáltica	40 tn/h min.
2 (dos)	Camiones con Caja volcadora	6 m3 min
1 (una)	Aplanadora lisa vibrante	70 HP min.
1 (una)	Terminadora	70 HP min.
1 (uno)	Camión regador de asfalto	140 HP min.
1 (uno)	Compactador manual	8 HP min.
1 (una)	Motoniveladora	120 HP min.
1 (una)	Excavadora	104 HP min.
1 (uno)	Tractor s/neumático	98 HP min.
1 (uno)	Rodillo pata de cabra gemelo	

OBRA: CONSTRUCCION DE LA RED VIAL

BARRIO: LAGUANA SIAM

LOCALIDAD: FORMOSA

1 (uno)	Rastra de discos	
1 (uno)	Camión regador	140 HP min.
1 (uno)	Motohormigonera	750 litros min.
1 (uno)	Vibradores de inmersión	

A los efectos de la adjudicación, considerará solamente aquellas ofertas que reúnan los requisitos mínimos enumerados precedentemente y juzgará especialmente los equipos propuestos teniendo en cuenta: modelo, estado, capacidad, disponibilidad y todo otro juicio.

La eventual inadecuación de los datos contenidos en la lista solicitada, facultará al organismo licitante a su exclusivo juicio, a disponer el rechazo de la propuesta sin que ello de lugar a reclamo de ninguna naturaleza por parte del oferente.

ART. Nº 18: CONSERVACION:

1-Durante el período constructivo:

Durante el Plazo constructivo, el Contratista liberará al servicio público todos los tramos terminados y los conservará por su exclusiva cuenta de acuerdo con las disposiciones que se detallan más adelante exigidas para la conservación durante el plazo de garantía.

2- Durante el Plazo de Garantía:

La conservación de las obras se hará en forma permanente y sistemática por cuenta exclusiva del Contratista.

La conservación de las obras se hará en forma permanente y sistemática por cuenta exclusiva del Contratista durante el plazo de garantía de SEIS (6) meses a contar de la fecha de terminación de todas las obras, establecidas en el acta de recepción provisional.

Los trabajos consistirán en mantener en buen estado la calzada en forma prevista en la Especificaciones Técnicas que integran el proyecto.

La conservación de las obras comprenderá la reparación inmediata de todos los desperfectos que apareciesen durante el plazo de conservación por vicios de construcción o cualquier otra causa imputable al Contratista.

Las reparaciones descriptas se harán utilizando la misma clase de materiales, en las mismas proporciones que fueran indicadas en las Especificaciones Técnicas que rigen la ejecución de los distintos ítems de la obra y deberán ajustarse a las instrucciones que oportunamente imparta la Supervisión.

PLAZO:

El plazo de SEIS (6) meses establecido para la conservación de la obra por parte del contratista en las condiciones estipuladas, se inicia con la recepción provisional de la obra por parte del comitente y concluye con la recepción definitiva.

A la terminación de ese plazo de conservación, se labrará un acta para dejar establecido que el contratista ha dado cumplimiento a sus obligaciones.

EQUIPO:

El Contratista deberá disponer hasta la recepción definitiva, del equipo, materiales y personal que le sean necesarios para asegurar la conservación de las obras en la forma descripta.

REPARACION DE FALLAS:

OBRA: CONSTRUCCION DE LA RED VIAL

BARRIO: LAGUANA SIAM

LOCALIDAD: FORMOSA

Cuando en las obras se produzcan desperfectos que por su naturaleza o magnitud, puedan constituir un peligro para el tránsito, el Contratista tomará las providencias necesarias para reparar de inmediato dichas fallas.- A ese efecto proveerá oportunamente el personal, equipo y materiales que requiera la ejecución de esos trabajos.

Desde el momento en que haya sido localizada la falla de la índole apuntada, el Contratista deberá colocar señales adecuadas de prevención, con el objeto de advertir al tránsito la existencia de esos lugares de peligro.

Si la repartición constata que dichas fallas no se subsanan en el tiempo prudencial, podrá ejecutar los trabajos de reparación con elementos propios por cuenta del Contratista, sin aviso previo al mismo.

Posteriormente se deducirán de las sumas que tenga a cobrar, el importe de los gastos originados sin que el mismo tenga derecho a reclamo alguno.

PENALIDADES:

La obra deberá mantenerse en perfectas condiciones de tránsito durante el período de conservación. Si se comprobara falta de cumplimiento de las condiciones establecidas, la Supervisión podrá prorrogar el plazo de conservación por un período igual al contractual a contar del día en que este se constatare.

En caso de no ejecutarla. La repartición podrá realizar dichos trabajos por cuenta y cargo del contratista.

FORMA DE PAGO:

Los trabajos de conservación especificados no, recibirán pago directo alguno, ya que su costo se considera incluido en el de los diversos ítems que integran el contrato.



MINISTERIO DE
PLANIFICACION, INVERSION,
OBRAS Y SERVICIOS PUBLICOS



PROMEBA III



I.P.V.
Formosa
INSTITUTO PROVINCIAL DE LA VIVIENDA

PROMEBA



PROGRAMA DE MEJORAMIENTO DE BARRIOS

UNIDAD EJECUTORA PROVINCIAL FORMOSA

PLIEGO DE ESPECIFICACIONES TECNICAS PARTICULARES

RED PEATONAL

OBRA: CONSTRUCCION DE LA RED PEATONAL

BARRIO: LAGUNA SIAM

LOCALIDAD: FORMOSA

MEMORIA DESCRIPTIVA

RED PEATONAL

Se prevé una senda peatonal de ancho variable , en los exteriores de manzana y pasajes que se disponga espacio público ampli se realizaran las veredas con un ancho de 1,50 m, será construida de hormigón fratasado de 0,12 m de espesor con juntas de dilatación cada 3,00 m, previamente se realizara un tratamiento la base de suelo..

La misma tendrá una pendiente del 2% en dirección al escurrimiento hacia el pavimento para permitir un perfecto escurrimiento de las aguas sobre el piso terminado.-

En el sector de esquina, la senda se amplía para facilitar el uso de las rampas de acceso para discapacitados.

Las veredas se ejecutaran una vez finalizada las conexiones domiciliaras de agua potable y cloacal. En cada lote, se proyecta la colocación de caños de PVC 110 mm hasta la red para futuros desagües pluviales y cloacales de los lotes.-

OBRA: CONSTRUCCION DE LA RED PEATONAL

BARRIO: LAGUNA SIAM

LOCALIDAD: FORMOSA

A.13 RED PEATONAL

A.13.2 VEREDAS

La ejecución de veredas, incluyendo la provisión de materiales necesarios.

Comprende la ejecución de los siguientes trabajos:

- a) Excavación, Nivelación, Relleno y Compactación del terreno.
- b) Colocación de alcantarillas.
- c) Colocación de caños domiciliarios.
- d) Construcción del hormigón para vereda.
- e) Juntas de dilatación.
- f) Limpieza de la obra.

EXCAVACIÓN, NIVELACION, RELLENO Y COMPACTACION DEL TERRENO:

La excavación se efectuará a cielo abierto en forma manual, en cualquier tipo de terreno y a una profundidad de 0.16 m. El ancho de la excavación será igual a 1.40m. en toda su traza con la rasante uniforme.

La nivelación se realizará en la superficie a construir, procediendo al desmalezado y levantamiento de residuos depositados en las bocacalles, en forma manual con herramientas menores.

La superficie a limpiar comprenderá la totalidad de los sectores en los que se construirán las veredas.

Una vez despejada el área de trabajo, se procederá a realizar el replanteo de obra, colocando los mojones en los cuales se indicarán los niveles de referencias necesarios.

Los lugares bajos serán rellenados con suelo natural, que se irá compactando en capas sucesivas, en forma manual, con pisones hasta alcanzar el nivel correspondiente (esp. prom.: 0.15 mts.) ya que en algunos sectores existen desniveles a considerar.

La Contratista a cargo de la ejecución de la obra deberá rellenar, toda excavación hecha a mayor profundidad que la indicada en el proyecto o cuando la acción atmosférica o cualquier otra causa hubieran provocado dicha anormal profundización.

COLOCACIÓN DE CAÑOS DOMICILIARIOS:

Una vez consolidado y nivelado el sector a construir, se preverán los lugares coincidentes con el terreno frentista, los espacios donde serán colocados los caños de desagües pluvial de los mismos.

En correspondencia con cada terreno o parcela frentista, se colocará a niveles y pendientes apropiadas, una cañería de PVC de 100mm., para permitir el libre flujo de las aguas pluviales por debajo de las veredas a construir, y de acuerdo a la ubicación que se haya previsto con cada frentista. Se debe tener en cuenta que se considera una salida de caño pluvial por frentista y la longitud de caño considerada será no menor a 2.00 metros.

OBRA: CONSTRUCCION DE LA RED PEATONAL

BARRIO: LAGUNA SIAM

LOCALIDAD: FORMOSA

CONSTRUCCIÓN DE HORMIGÓN PARA VEREDA:

Una vez realizada la excavación, la nivelación, el relleno y la compactación del terreno, se colocarán los tablonces para el encofrado del pastón de hormigón a realizar.

El hormigón de las veredas debe ser de 250 kg. el cual será elaborado en el lugar de su volcado, no permitiéndose la elaboración en otro lugar que no fuese la obra.

La proporción en cuanto al dosaje del hormigón es de 1:3:4

JUNTAS DE DILATACION:

Una vez retirado el encofrado transversal, se procederá a la limpieza en forma prolija de la cavidad de las caras laterales del hormigón.

Antes de rellenar la junta el hormigón debe estar seco. El material a utilizar será asfalto sólido, el ablandamiento del material se lograra mediante su calentamiento hasta llegar al estado liquido y el vertido del mismo se hará con un recipiente.

El sellado de juntas se realizará en dos etapas, en la primera se colocará arena fina en un porcentaje aproximado del 50% del espesor del hormigón, en la segunda se colocará el asfalto liquido (brea) de tal forma que rellene toda la longitud y la cavidad de la junta hasta llegar al ras de la superficie, de esta forma se procederá en todas las juntas de la vereda.

Se debe tomar precauciones para evitar que el asfalto se vuelque sobre la superficie de las veredas.

LIMPIEZA DE LA OBRA:

Atento a que la vereda, conforma el espacio publico destinada a la circulación peatonal en el que también se halla comprendido el parterre, se procederá a la colocación de especies arbóreas que serán suministrados por el vivero del municipio de la ciudad Capital y serán transportados por camiones municipales hasta el lugar de la obra. La limpieza final de obra se realizará en todo el sector a intervenir teniendo en cuenta que los parterres y las veredas deben quedar transitables, por lo cual deberá retirarse el material sobrante y elementos utilizados en la ejecución.

SEGURIDAD EN LA VIA PUBLICA:

Deberá contemplarse la correcta señalización diurna y nocturna en las áreas que comprende la obra mediante los carteles de señalización y el vallado correspondiente. Se deberá colocar la cinta de prevención cercando todo el lugar en el que se esta interviniendo.

FORMA DE EJECUCIÓN Y PLAZO DE OBRA:

La obra se ejecutará en tres manzanas y dos pasajes en un plazo de ejecución de ocho (17) meses.



MINISTERIO DE
PLANIFICACION, INVERSION,
OBRAS Y SERVICIOS PUBLICOS



PROMEBA III



I.P.V.
Formosa
INSTITUTO PROVINCIAL DE LA VIVIENDA

PROMEBA



PROGRAMA DE MEJORAMIENTO DE BARRIOS

UNIDAD EJECUTORA PROVINCIAL FORMOSA

PLIEGO DE ESPECIFICACIONES TECNICAS PARTICULARES

CUIDADO DEL MEDIO AMBIENTE, MITIGACION Y MEDIDAS
DE HIGIENE Y SEGURIDAD

PLIEGO DE ESPECIFICACIONES TÉCNICAS PARTICULARES CUIDADO DEL AMBIENTE, MITIGACIÓN Y MEDIDAS DE HIGIENE Y SEGURIDAD

1.1 Objeto

La presente especificación establece las normas a seguir para cumplir con la Medidas de Mitigación y Plan de Manejo Ambiental previstos para la etapa de construcción de las obras, para mitigar los impactos ambientales producidos por la ejecución de las distintas tareas necesarias para la materialización de la Obra: Programa de Mejoramiento de Barrios para el Barrio Obrero – Ciudad de Formosa - Provincia de Formosa.

EL CONTRATISTA debe cumplir con lo establecido en la Ley Provincial N° 1.060/93 (de Medio Ambiente) y particularmente las condiciones que para la ejecución de la obra se establezcan en Resoluciones y Dictámenes que emita la Autoridad Provincial como resultado del proceso de Evaluación de Impacto Ambiental del Proyecto.

1.2 Responsable Ambiental

El Contratista deberá designar una persona física como Responsable Ambiental especializado en Manejo Ambiental de Obras, cuyos antecedentes deberán ser comunicados a la SUPERVISIÓN de Obra, al inicio de la ejecución del Contrato. Dicho profesional deberá tener una experiencia mínima de 3 años en proyectos y obras similares.

Los antecedentes profesionales serán evaluados en primera instancia por la SUPERVISIÓN y si merecieran su aprobación, por la UEP, quien los elevará a consideración de la UCN, quien determinará finalmente su aceptación.

El Responsable Ambiental actuará como interlocutor en todos los aspectos ambientales entre EL CONTRATISTA, las Autoridades Competentes y Comunidades Locales.

1.3 Permisos Ambientales

EL CONTRATISTA obtendrá los permisos ambientales y los permisos de utilización, aprovechamiento o afectación de recursos correspondientes. Está facultado para contactar a las autoridades ambientales para obtener los permisos ambientales, o en el evento de ser necesaria una modificación a cualquiera de los permisos o autorizaciones requeridos para la ejecución del proyecto.

EL CONTRATISTA deberá presentar a la SUPERVISIÓN un programa detallado y un plan de manejo de todos los permisos y licencias requeridos para la obra, y que se requieran para ejecutar el trabajo. Los costos de todas las acciones, permisos, explotaciones y declaraciones, deberán ser incluidas dentro de los gastos generales de EL CONTRATISTA, no recibiendo pago directo alguno del Comitente.

- Los permisos que debe obtener EL CONTRATISTA incluyen (pero no estarán limitados a) los permisos operacionales tales como:
 - Permisos de captación de agua.
 - Disposición de materiales de desbosques y de excavaciones.
 - Localización de campamentos (cuando se prevea su emplazamiento en áreas cercanas a zonas urbanizadas).
 - Disposición de residuos sólidos.
 - Disposición de efluentes.
 - Permisos de transporte: incluyendo el transporte de materiales peligrosos (combustibles, explosivos) y de residuos peligrosos (aceites usados)
 - Continuación de la construcción después de hallazgos relacionados con el Patrimonio cultural, incluidos yacimientos arqueológicos y paleontológicos.
 - Permisos para reparación de vías por cierre temporal de accesos a propiedades privadas, o construcción de vías de acceso.

El CONTRATISTA debe acatar todas las estipulaciones y debe cumplir con todos los requisitos para cada permiso procesado, sujetando la ejecución de las obras a las resoluciones y dictámenes que emitan las autoridades provinciales y/o municipales competentes.

1.4 Plan de Manejo Ambiental Específico de Construcción

El CONTRATISTA deberá producir el menor impacto posible sobre los núcleos humanos, la vegetación, la fauna, los cursos y depósitos de agua, el aire, el suelo y el paisaje durante la ejecución de las obras. Rigen para la etapa de construcción, las Medidas de Mitigación de Impacto Ambiental de la Obra, y las condiciones para la realización de los trabajos contenidos en las Resoluciones, y/o Dictámenes de aceptación que emitan las Autoridades Ambientales competentes

El CONTRATISTA desarrollará y ejecutará un Plan de Manejo Ambiental específico para la etapa de construcción (PMAc) basado en las presentes Especificaciones, en las recomendaciones de los Estudios Ambientales y en las condiciones de autorización que pudieran haber establecido las autoridades provinciales y/o municipales

competentes. El PMAc deberá ser presentado a la SUPERVISIÓN de la Obra, para su aprobación, previo al replanteo de la misma.

El PMAc debe contener todas las medidas de manejo ambiental específicas para las actividades directa e indirectamente relacionadas con la construcción, tales como: selección de los sitios de campamento, préstamos de materiales, de las plantas de asfalto, de la maquinaria, de la capacitación del personal, de los insumos requeridos para efectuar la obra propuesta, movimiento de suelos, cruces de cauces de agua, obras civiles en general, almacenamiento de combustibles, plaguicidas, pinturas y desengrasantes, manejo y disposición de residuos sólidos y líquidos, etc. y la fase de abandono. Este PMAc deberá estar acompañado por un cronograma realizado de acuerdo con el cronograma de obra.

El PMAc deberá contener además un presupuesto de ejecución del mismo, cuyos costos deberán estar prorrateados y detallados para los distintos ítems del presupuesto de obra.

El PMAc tiene por objeto detallar en el sitio de obra los procedimientos y metodologías constructivas y de control, que permitan garantizar la ejecución de los trabajos con el mínimo impacto ambiental posible. Se establece la siguiente guía para su elaboración, la que deberá estar en un todo de acuerdo

con la legislación ambiental vigente en la Provincia de Formosa, e incluirá las condiciones de autorización que pudieran haber establecido las autoridades provinciales competentes.

1.4.1 Diseño del PMAc y organización

Para el diseño del PMAc, se ha de hacer la desagregación del proyecto en sus actividades, para identificar el riesgo ambiental que cada una de ellas ofrece y poder establecer las correspondientes medidas y procedimientos de manejo ambiental para prevenir o mitigar dicho riesgo.

De acuerdo con las actividades de manejo ambiental, EL CONTRATISTA determinará la organización que permita su ejecución y control efectivos. La organización deberá contar además del Responsable Ambiental con otros profesionales con funciones en ésta área con especialidades acordes con el PMAc.

1.4.2 Plan de Capacitación del PMAc

Se considera una actividad fundamental en todas las etapas del proyecto, incluida la fase de admisión de personal (inducción ambiental). Se llevará a cabo en forma

acorde con la organización prevista para la iniciación de la obra, es decir se efectuará en forma verbal y escrita.

EL CONTRATISTA debe proporcionar capacitación y entrenamiento sobre procedimientos técnicos y normas que deben utilizarse para el cumplimiento del PMAc del Proyecto de construcción de Obras de Infraestructuras y Equipamiento Urbano del Barrio Obrero de la Ciudad de Formosa en la Provincia de Formosa.

EL CONTRATISTA debe presentar el Programa de Inducción y Capacitación en protección ambiental para todo su personal y el de sus Subcontratistas, indicando el número de horas hombre de capacitación ofrecida, un cronograma con las fechas de ejecución, el temario y las ayudas a emplear. Durante la ejecución del contrato, debe mantener registros actualizados de las inducciones y capacitaciones realizadas. Ninguna persona del CONTRATISTA o Subcontratista debe ingresar al sitio de trabajo sin haber recibido previamente la inducción y capacitación en protección ambiental.

1.4.3 Plan de Acción del PMAc

El Plan de Acción es el conjunto de actividades que han de garantizar la eliminación, prevención o control de los riesgos ambientales. El plan se puede dividir en componentes tales como:

- Control de Contaminación:

Agua: Tratamiento de aguas residuales de operación (campamento y mantenimiento de equipos).

Aire:

- Control de emisión de material particulado por el tránsito, movimiento de suelos, acopios, obradores, plantas de elaboración de concreto asfáltico u hormigón.
- Control de emisión de fuentes móviles.
- Control de ruido.

Suelo: Manejo y disposición de residuos sólidos y líquidos.

- Protección Ambiental

Fauna: Control de caza, pesca, transporte, tenencia y comercio de especímenes de la región. Inventario de las especies faunísticas que resultaran atropelladas, indicando la especie, progresiva y fecha aproximada del suceso.

Flora:

- Control de tala y utilización de especies forestales (en particular las especies protegidas).

- Prevención y control de incendios forestales.

Suelos:

- Control de actividades que generen erosión.
- Control de movimientos de suelo.
- Control de vaciamientos y canteras.

Agua:

- Control de sedimentos.
- Prevención de descarga de materiales en cursos de agua (Ríos, arroyos, lagunas, canales de riego).

1.4.4 Planes de Contingencia del PMAc

Diseño del PMAc para atender emergencias que incluye (pero no estará limitado a derrame de productos químicos, combustibles, lubricantes, incendios, etc.

- Desmovilización y restauración (fase de abandono)

Transporte de equipo, desmantelamiento de campamentos e instalaciones, demolición de construcciones, limpieza y disposición de residuos y escombros. Para la restauración se presentarán los esquemas de revegetalización de canteras y zonas de explotación de materiales.

1.4.5 Plan de seguimiento del PMAc

Con el objeto de detectar y corregir oportunamente las posibles fallas de manejo, EL CONTRATISTA debe establecer los mecanismos y acciones que permitan un adecuado seguimiento del PMAc, el cual deberá contar con aprobación de la SUPERVISIÓN.

Las actividades a desarrollar son:

- Monitoreo.
- Inspecciones.
- Informes.

El monitoreo es el conjunto de actividades que permiten calificar las modificaciones de parámetros ambientales. EL CONTRATISTA debe programar muestreos garantizando la buena operación de sus tecnologías de construcción, tratamiento de aguas para consumo humano y vertidos de aguas producidas en sus operaciones.

Las inspecciones tendrán por objetivo verificar el grado de cumplimiento del PMAc y se deberá elaborar una lista de chequeo para su realización.

Los Informes se elevarán mensualmente a la SUPERVISIÓN conteniendo el avance y estado de cumplimiento del PMAc y un resumen de los incidentes y accidentes

ambientales, con anexos que ilustren los problemas presentados y las medidas propuestas y/o tomadas al respecto.

1.5 Información a las comunidades

EL CONTRATISTA deberá informar oportuna y convenientemente, con un lenguaje accesible y claro, a cada una de las comunidades locales y los pobladores asentados a lo largo del tramo y alrededores, acerca de los alcances, duración y objetivos de las obras a emprender. A tal efecto y antes de iniciar las obras deberá presentar a la SUPERVISIÓN un Plan de Comunicación a la Población contemplando todos los aspectos relativos a las interacciones de la obra con las comunidades.

Los trabajadores de EL CONTRATISTA y Subcontratistas deberán respetar las pautas culturales de los asentamientos humanos de la zona. En caso de construcción o ejecución de cualquier acción de la obra o necesidad de presencia de empleados y/o trabajadores en zonas pobladas, especialmente en donde la obra se realiza dentro o en el perímetro de la misma localidad. EL CONTRATISTA está obligado a dar a conocer esta presencia, tipo de actividad y período de permanencia y tener la aceptación previa por parte de la SUPERVISIÓN de la autoridad correspondiente.

1.6 Instalación de campamentos y fase de abandono

Previo a la instalación del campamento, EL CONTRATISTA presentará para aprobación de la SUPERVISIÓN, un croquis detallado, mostrando ubicación del campamento, sus partes y los detalles necesarios. Además, deberá presentar un registro gráfico de la situación previa a la obra, para asegurar su restitución plena. Se requerirá autorización o no objeción municipal para instalar campamentos en un radio de 10 km. de zonas urbanas.

En la construcción de campamentos se evitará, en lo posible, realizar cortes de terreno, rellenos y remoción de vegetación. En lo posible las instalaciones serán prefabricadas. En ningún caso los campamentos quedarán ubicados aguas arriba de las fuentes de abastecimiento de agua de núcleos poblados, por los riesgos sanitarios que esto implica. Todos los campamentos contarán con pozos sépticos. Por ningún motivo se verterán aguas servidas en los cursos de agua.

No se arrojarán desperdicios sólidos de los campamentos a las corrientes de agua o a medias laderas, y por ningún motivo dentro de formaciones boscosas.

Se depositarán adecuadamente, en un relleno sanitario (fosa de residuos sólidos). El pozo séptico y la fosa de residuos sólidos deberán cumplir con los requerimientos ambientales de impermeabilización y tubería de infiltración y con las guías del Anexo

Nº4 de la Ley Nacional Nº24.585/95 “De la Protección Ambiental de la Actividad Minera” (normativa complementaria – presupuestos mínimos).

Para depositar escombros o materiales no utilizados y para retirar de la vista todos los residuos inertes de tamaño considerable hasta dejar todas las zonas de obra limpias y despejadas. EL CONTRATISTA deberá seleccionar una o más localizaciones fuera de cualquier formación boscosa, que deberán ser aprobadas por la SUPERVISIÓN. El o los depósitos de escombros con capas superpuestas no se elevarán por encima de la cota del terreno circundante. La última capa será de suelo orgánico, de manera de permitir restaurar la configuración del terreno y la vegetación natural de la zona.

Para los residuos peligrosos incluidos en el Anexo Nº1 de la Ley Nacional Nº24.051 “De Residuos Peligrosos”, rigen las normas sobre manipulación, transporte y disposición final especificadas en dicha Ley y su Decreto Reglamentario.

Los campamentos contendrán equipos de extinción de incendios y un responsable con material de primeros auxilios. Los campamentos deberán mantenerse en perfectas condiciones de funcionamiento durante todo el desarrollo de la obra.

Una vez terminados los trabajos se deberán retirar de las áreas de campamento, todas las instalaciones fijas o desmontables que EL CONTRATISTA hubiera instalado para la ejecución de la obra, como así también eliminar las chatarras, escombros, cercos, divisiones, rellenar pozos, desarmar o rellenar las rampas para carga y descarga de materiales, maquinarias, equipos, etc.

Los campamentos serán desmantelados una vez que cesen las obras, dejando el área en perfectas condiciones e integrada al medio ambiente circundante. En el caso en que las instalaciones que se encuentren fuera de la zona de camino o tengan un uso posterior claro, determinado y beneficioso para la comunidad, puedan ser donadas a las comunidades locales para beneficio común, o para ser destinados a escuelas o centros de salud, etc. EL CONTRATISTA presentará para aprobación de la SUPERVISIÓN, el convenio de donación donde consten las condiciones en que se entregan las instalaciones y la responsabilidad de su mantenimiento. En caso de que la donación se haga al propietario del terreno particular en que se había instalado el obrador, deberá contarse con la solicitud expresa del mismo y la autorización fehaciente de la SUPERVISIÓN.

1.7 Extracción de agua-contaminación.

Previo al inicio de los trabajos, EL CONTRATISTA presentará a la SUPERVISIÓN los permisos de la autoridad provincial competente, con la ubicación de los lugares de donde se extraerá el agua necesaria para la construcción y provisión de los

campamentos. La extracción de agua para la construcción de ninguna manera podrá afectar las fuentes de alimentación de consumo de agua de las poblaciones o asentamientos de la zona de influencia de la obra. Se prohíbe la extracción y restitución (descarga) de agua, en lugares donde no estén expresamente autorizados por la SUPERVISIÓN.

EL CONTRATISTA tomará todas las precauciones que sean razonables durante la construcción de la obra para impedir la contaminación de los ríos, arroyos o lagunas existentes. Los contaminantes como productos químicos, combustibles, lubricantes, bitúmenes, aguas servidas, pinturas y otros desechos nocivos, no serán descargados en los cursos de agua, siendo EL CONTRATISTA el responsable de su eliminación final en condiciones ambientalmente adecuadas.

Toda la descarga de agua de la construcción será tratada adecuadamente para eliminar materiales nocivos antes de que sea descargada en los cursos de agua con el propósito de no degradar aguas existentes o alterar o inhibir a especies acuáticas de esas aguas. En el caso de que EL CONTRATISTA en forma accidental vierta, descargue o derrame cualquier combustible o productos químicos (que llegue o tenga el potencial de llegar a la vía acuática), notificará inmediatamente a la SUPERVISIÓN y a todos los organismos jurisdiccionales correspondientes, y tomará las medidas para contener y

eliminar el combustible o los productos químicos de acuerdo con lo establecido en el Plan de Contingencia del PMAc.

Los materiales de excavación de caminos, canalizaciones y otras estructuras serán depositados en zonas aprobadas por la SUPERVISIÓN que estén a cotas superiores a nivel medio de aguas que se muestra en los planos del proyecto, de tal manera, que se impida el retorno de materiales sólidos o en suspensión a las vías acuáticas. En el caso de que esa marca no se muestre en los planos, el nivel medio de aguas será considerada como la cota de máxima creciente de los cursos de agua.

EL CONTRATISTA tomará las medidas necesarias para garantizar, en relación con la ejecución de alcantarillas, que cemento, limos, arcillas o concreto fresco no tengan como receptor lechos o cursos de agua. EL CONTRATISTA evitará el vertido de aguas de lavado o de enjuague de hormigones a los cursos de agua, como también de cualquier otro residuo proveniente de las operaciones de mezclados de los hormigones.

1.8 Explotación de yacimientos de suelos y/o canteras.

Las zonas para extracción de suelos serán seleccionadas por EL CONTRATISTA, previo un análisis de alternativas, debiéndose evitar su explotación dentro de las áreas ambientalmente sensibles.

La localización junto con el plan de explotación y posterior recuperación morfológica y revegetalización serán elevados a consideración de la SUPERVISIÓN. Además, deberá presentar un registro gráfico de la situación previa a la explotación, para asegurar su restitución plena.

EL CONTRATISTA deberá seleccionar una localización adecuada para depositar escombros o materiales no utilizados y para retirar de la vista todos los residuos de tamaño considerable hasta dejar la zona limpia y despejada. La localización, junto con el plan de recuperación morfológica y revegetalización serán elevados a consideración de la SUPERVISIÓN. Deberán rellenar el depósito de escombros con capas superpuestas que no se elevarán por encima de la cota del terreno circundante.

Los suelos orgánicos existentes en la capa superior de los yacimientos temporarios deberán ser conservados y depositados para posterior recubrimiento de las excavaciones y favorecer el rebrote de la vegetación nativa. Todas las excavaciones deberán contar con drenaje adecuado.

Una vez terminados los trabajos, las excavaciones del préstamo y del depósito de escombros, deberán adecuarse a la topografía circundante, de modo de facilitar el arraigo de la vegetación, evitar riesgos o inconvenientes para personas y animales, y asegurar el escurrimiento de las aguas del área circundante hacia los drenajes naturales del terreno.

Al abandonar los yacimientos temporarios, EL CONTRATISTA reacondicionará el terreno para recuperar sus características hidrológicas (evitar el afloramiento de la napa freática), superficiales y recubrirá el predio con los suelos orgánicos de la limpieza.

En conformidad con el propietario, los yacimientos se podrán utilizar como reservorio de agua para bebederos de animales, teniendo la obligación EL CONTRATISTA de cercar la totalidad del perímetro con alambrado (según indicaciones de la SUPERVISIÓN) y deberá colocar una tranquera (según indicaciones de la SUPERVISIÓN) para su acceso.

1.9 Ejecución del movimiento de suelos.

Los trabajos de limpieza del terreno deberán llevarse al ancho mínimo compatible con la ejecución de la obra a fin de mantener la mayor superficie posible con la cubierta vegetal existente. No se permitirá eliminar el producto no utilizable de estos trabajos

por medio de la acción del fuego. EL CONTRATISTA tendrá que especificar en el Plan de Manejo Ambiental la ubicación y disposición final del material extraído del desbosque, destronque y limpieza del terreno.

EL CONTRATISTA tendrá que especificar en el Plan de Manejo Ambiental la ubicación y disposición final del material extraído del desbosque, destronque y limpieza del terreno. Bajo ningún concepto se permitirá la quema de dicho material.

En la ejecución de los cortes del terreno y en los rellenos, las crestas deben ser de guardia y de desagüe y demás trabajos de drenaje, se ejecutarán con anterioridad a los demás trabajos del movimiento de suelos o simultáneamente con éstos, de manera de lograr que la ejecución de excavaciones, la formación

de terraplenes, la construcción de las capas estructurales del pavimento tengan asegurado un desagüe correcto en todo tiempo, a fin de protegerlos de la erosión.

En las zonas de paso de desmonte a terraplén, EL CONTRATISTA queda obligado a prolongar la ejecución de las cunetas, aún variando su paralelismo con relación al eje del camino, para asegurar la correcta evacuación de aguas, cuyo vertido deberá verificarse a suficiente distancia del terraplén para evitar la erosión del pie del talud.

El suelo o material sobrante de las excavaciones, se depositará en lugares previamente aprobados por la SUPERVISIÓN. Cuando sea posible se evitará el depósito en pilas que excedan los dos metros de altura. Dichas pilas deberán tener forma achatada para evitar la erosión y deberán ser cubiertas con la tierra vegetal extraída antes de su disposición. No se depositará material excedente de las excavaciones en las proximidades de cursos de agua o lagunas. Los suelos vegetales que necesariamente serán removidos, deberán acumularse y conservarse para ser utilizados posteriormente en la recomposición de la cobertura vegetal en sitios como banquinas, taludes, contrataludes, caminos de servicio, desvíos, recuperación de canteras, yacimientos, depósitos, etc. Toda biomasa no comercializada como madera, leña o arbustos, debe ser cortada, desmenuzada y depositada en pilas en lugares expresamente autorizados por la supervisión. El abono natural así ganado servirá para la recuperación y protección de las tierras.

En caso de vertidos accidentales, los suelos contaminados serán retirados y serán llevados a un depósito controlado.

1.10 Remoción de obras existentes.

EL CONTRATISTA no depositará el material sobrante de las demoliciones en los cauces de agua, lagunas, ni al aire libre. En lo posible empleará tal material para rellenar yacimientos temporarios, o en la construcción de terraplenes si fuera apto para este uso. Se pueden considerar las canteras antiguas como un lugar de depósito para

los restos de asfalto, siempre y cuando se trate de zonas alejadas y aisladas, donde se evite la contaminación. Siempre se deberá

recubrir con una capa de suelo, de manera de permitir restaurar fácilmente la conformación del terreno y la vegetación natural de la zona.

EL CONTRATISTA utilizará solamente los lugares de depósitos aprobados por la SUPERVISIÓN de los trabajos. EL CONTRATISTA no depositará ningún material en terrenos de propiedad privada sin la previa autorización del dueño, debidamente ejecutada, y con el visto bueno de la SUPERVISIÓN. La tierra vegetal de las áreas de depósito deberá ser removida antes y colocada en depósitos transitorios autorizados por la SUPERVISIÓN para ser utilizada en las áreas de recuperación.

1.11 Instalación y operación de planta asfáltica, y/o plantas fijas de mezclas.

Previo a la instalación de las plantas asfáltica, plantas fijas de mezclas y depósitos de materiales, EL CONTRATISTA someterá a la aprobación de la SUPERVISIÓN el plano correspondiente a su ubicación y sectorización, los circuitos de movimientos y operación de vehículos y materiales dentro del área de la misma, e ingreso y salida de materiales. Se presentarán las características técnicas originales de las plantas referidas a niveles de polución atmosférica y ruido, los cuales no podrán ser sobrepasados durante la operación. Se deberán utilizar colectores de polvo para controlar la polución de partículas.

EL CONTRATISTA instalará las plantas en lugares planos, en lo posible desprovistos de cobertura vegetal, de fácil acceso y atendiendo a pautas como escurrimiento superficial el agua y la dirección predominante del viento. No se instalarán plantas en terrenos particulares sin previa autorización por escrito del dueño o representante legal. Las vías de entrada y salida de material deberán estar localizadas de forma que los sobrantes, durante la carga y descarga, no perjudiquen el área fuera de los límites de las instalaciones.

EL CONTRATISTA no instalará la planta asfáltica, trituradoras, zarandas, etc., en sectores poblados. Asimismo deberá extremar las precauciones para un buen funcionamiento de las plantas, en lo referente a la emisión de polvo, a la recuperación de finos y generación de ruidos.

Al instalarse en el lugar el CONTRATISTA deberá conservar, si existieran, los suelos orgánicos que hubiera que retirar, acopiándose adecuadamente para la posterior recuperación del terreno.

1.12 Erosión y sedimentación.

EL CONTRATISTA deberá ejercer la máxima precaución en la ejecución de las obras previstas en el contrato, tendientes a controlar la erosión y minimizar la sedimentación. EL CONTRATISTA inspeccionará los dispositivos de control de erosión y sedimentación transitorias y permanentes para verificar deficiencias después de cada lluvia. Las deficiencias serán corregidas de inmediato. La SUPERVISIÓN se reserva el derecho a tomar las medidas apropiadas para exigir que EL CONTRATISTA deje de trabajar en otras áreas y concentre sus esfuerzos para rectificar las deficiencias especificadas.

1.13 Protección de la vegetación, fauna silvestre y el hábitat.

EL CONTRATISTA deberá evitar daños en suelos y vegetación, tanto dentro de la zona de obra como fuera de ella, se realizará el corte de la vegetación que por razones de seguridad resultara imprescindible y con los equipos adecuados. Los árboles a talar deben estar orientados, según su corte, para que caigan sobre la zona de camino, evitando así que en su caída, deterioren la masa forestal restante.

EL CONTRATISTA no utilizará en las tareas que requieran madera, la proveniente de árboles previamente cortados o el reciclaje de madera ya utilizada. La misma deberá ser de plantaciones comerciales.

EL CONTRATISTA tomará todas las precauciones razonables para impedir y eliminar los incendios, evitando que los trabajadores enciendan fuegos no imprescindibles a las tareas propias de la obra vial. El PMAc identificará un responsable del manejo de equipos e instalaciones de extinción del fuego, que en caso de ser necesario avisará con celeridad a la autoridad local competente colaborando con la misma en el informe, prevención y eliminación de los incendios.

Queda expresamente prohibido, que los trabajadores efectúen actividades predatorias sobre la fauna y la flora; tampoco podrán colocar clavos en los árboles, cuerdas, cables o cadenas, manipular combustibles, lubricantes o productos químicos en las zonas de raíces; apilar material contra los troncos, circular con maquinaria fuera de los lugares previstos; cortar ramas y seccionar raíces importantes; dejar raíces sin cubrir en zanjas y desmontes.

Se prohíbe estrictamente al personal de la obra la portación y/o uso de armas de fuego en el área de trabajo. Quedan prohibidas las actividades de caza en las áreas aledañas a la zona de construcción, obradores, campamentos, así como la compra o trueque a lugareños de animales silvestres (vivos, embalsamados, pieles y otros subproductos), cualquiera sea su objetivo.

Para resguardar adecuadamente la fauna y su hábitat durante el período de construcción, las labores de desbroce se realizarán fuera de los períodos reproductivos de la fauna.

Durante la construcción de la Obra se efectuará un monitoreo a fin de conocer la tasa de animales muertos en la zona de obra. El inventario será confeccionado por EL CONTRATISTA a través de su Responsable Ambiental, quien informará a la SUPERVISIÓN que tendrá a su cargo la coordinación con la Secretaría de Medio Ambiente y Desarrollo Sustentable de la Provincia de Formosa.

1.17 Hallazgos arqueológicos, paleontológicos y de minerales de interés científico.

Las autoridades responsables del cumplimiento de la Ley Nacional N° 9.080 "Ruinas y yacimientos arqueológicos y paleontológicos", serán notificadas por EL CONTRATISTA con anticipación acerca del paso de la construcción para que tomen sus recaudos, o bien para que soliciten las acciones que crean convenientes, ya sea en forma de cordones, vallados, señalizaciones, avisos, etc.

En el caso de algún descubrimiento de material arqueológico, sitios de asentamiento indígena o de los primeros colonos, cementerios, reliquias, fósiles, meteoritos u otros objetos de interés arqueológico, paleontológico o de raro interés mineralógico durante la realización de las obras, EL

CONTRATISTA tomará de inmediato medidas para suspender transitoriamente los trabajos en el sitio de descubrimiento, colocará un vallado perimetral para delimitar la zona en cuestión y dejará personal de custodia con el fin de evitar los posibles saqueos. Dará aviso a la SUPERVISIÓN, la cual notificará de inmediato a la Autoridad Estatal a cargo de la responsabilidad de investigar u evaluar dicho hallazgo. Quedará prohibida la explotación de yacimientos de materiales para la construcción del camino en las proximidades de yacimientos arqueológicos, paleontológicos o etnográficos.

EL CONTRATISTA cooperará, y a pedido de la SUPERVISIÓN ayudará a la protección, relevamiento y traslado de esos hallazgos.

1.18 Protección del patrimonio antropológico-social del lugar.

En el caso de fiestas populares y/o conmemoraciones religiosas, EL CONTRATISTA evitará cierres y/o clausuras en la ruta en proximidad de las respectivas fechas, para no entorpecer el desplazamiento de vehículos y personas.

De ser necesario movimientos de estructuras de valor histórico o cultural (por ejemplo cementerios o cruces o lápidas que identifican el lugar del accidente donde la persona perdió la vida, u otras) deberán ser discutidos o acordados con la población.

1.19 La salud ocupacional y riesgos del trabajo.

EL CONTRATISTA deberá tomar las medidas necesarias para garantizar a empleados y trabajadores, las mejores condiciones de higiene, alojamiento, nutrición y salud. Deberán ser inmunizados y recibir tratamiento profiláctico ante enfermedades características de la zona, así como asistencia médica de emergencia. En todos los casos debe asegurarse la provisión en tiempo y forma de agua potable para consumo de empleados y trabajadores.

Los trabajadores deberán ser provistos de protectores buconasales con filtros de aire adecuados que eviten la inhalación de polvo o gases que se desprenden de las mezclas en preparación. Además deberán proveerse los elementos que minimicen los efectos producidos por el ruido como son tapones, orejeras y anteojos protectores de seguridad para prevenir lesiones en la vista. Serán de uso obligatorio calzado reglamentario, cascos, guantes y demás elementos de protección requeridos por la legislación vigente en la materia.

1.20. Minimización de la contaminación atmosférica y de los ruidos.

Con la finalidad de brindar seguridad a los vehículos que circulan y de proteger el hábitat en general, se deberá mitigar la generación de nubes de polvo durante la etapa de construcción. Por ello EL CONTRATISTA realizará el riego con agua con el caudal y la frecuencia que sean necesarias para evitar el polvo en suspensión, en los lugares donde haya receptores sensibles y donde indique la SUPERVISIÓN.

Durante la fase de construcción, EL CONTRATISTA controlará las emisiones de polvo procedentes de las operaciones de carga y descarga de camiones, plantas de áridos y otras instalaciones de obra. Las tolvas de carga de materiales deberán estar protegidas con pantallas contra el polvo y los camiones que circulen con materiales áridos o pulverulentos deberán llevar su carga tapada con un plástico o lonas para evitar fugas de los mismos. Asimismo controlará el correcto estado de la maquinaria para evitar emisiones contaminantes superiores a las permitidas.

Los equipos no serán alterados de ninguna forma como para que los niveles de ruido sean más altos que los producidos por los equipos originales.

A criterio de la SUPERVISIÓN y cuando sea factible, EL CONTRATISTA establecerá vías de transporte que alejen a sus vehículos de zonas pobladas y aseguren que las molestias ocasionadas por las operaciones de transporte se reduzcan al mínimo.

La SUPERVISIÓN se reserva el derecho a prohibir o restringir cualquier trabajo cercano a receptores sensibles que produzca niveles de ruido superiores a 65 dB (A)

en horas nocturnas, de 22 a 06 hs., a menos que las ordenanzas locales establezcan límites u horarios, en cuyo caso prevalecerán éstas.

1.21 Señalización y acondicionamiento de accesos.

Durante las obras EL CONTRATISTA dispondrá la señalización provisional necesaria, tanto vertical como horizontal, para facilitar la fluidez del tránsito y evitar accidentes. Se preverá además, la accesibilidad a los terrenos colindantes cuyos accesos queden cortados por el desarrollo de las obras.

EL CONTRATISTA habilitará la señalización necesaria y accesos seguros para la maquinaria de obra y camiones de modo que produzca las mínimas molestias, tanto al tránsito habitual como a las viviendas e instalaciones próximas.

1.22 Programa de monitoreo, indicadores y frecuencia de las observaciones.

El programa de monitoreo estará basado en el seguimiento de las Medidas de Mitigación propuestas, orientado a conservar las condiciones de los componentes ambientales: atmósfera, suelo, agua, flora y fauna, social (patrones sociales y culturales) y paisaje, como referentes esenciales para el área del Proyecto.

EL CONTRATISTA elaborará un Plan de Monitoreo que deberá acoplarse al Plan de Obra. Estos planes aprobados por la SUPERVISIÓN, serán de estricto cumplimiento por parte de EL CONTRATISTA.

El responsable de ejecutar el seguimiento será EL CONTRATISTA, el que deberá entregar un reporte mensual sobre los componentes y variables que se les realice el seguimiento, suministrando los análisis con el soporte de un laboratorio certificado y el informe de auditoría incluyendo fotografías, firmado por el Responsable Ambiental y el Representante Técnico de EL CONTRATISTA.

El programa de monitoreo planteado tiene como finalidad identificar la eficacia de las Medidas de Mitigación propuestas y el cumplimiento de las mismas por EL CONTRATISTA. Se hace indispensable que éste disponga de un Responsable Ambiental y de un equipo de colaboradores en el área del proyecto, esta facilitará la interacción con los frentes de obra y podrán plantearse soluciones alternativas si se requieren.

Componente ambiental: ATMÓSFERA.

Impacto: Contaminación atmosférica de las plantas de asfalto y/o plantas fijas de mezclas.

Objetivo: Verificar el correcto funcionamiento de las plantas de asfalto y/o plantas fijas de mezclas.

Medida	Indicador	Frecuencia
Control de la emisión de humos	Escala de opacidad de humos	Mensual
Control de la emisión de polvo	Partículas en suspensión	Mensual

Impacto: Ruido

Objetivo: Desarrollar un programa de seguimiento de ruido mediante evaluación de las fuentes de emisión diurna de presión sonora en áreas pobladas.

Medida	Indicador	Frecuencia
Control de equipos y horarios de trabajo	Ruidos molestos según Norma IRAM N° 4.062/01	Mensual

Componente ambiental: SUELO

Impacto: Contaminación del suelo por residuos peligrosos.

Objetivo: Verificar el correcto funcionamiento y eficiencia de los planes de manejo de residuos peligrosos.

Medida	Indicador	Frecuencia
Gestión de Residuos Peligrosos	Volúmenes de residuos peligrosos generados. Número y depósito de recipientes usados. Existencia de Manifiestos y Certificados de transporte y disposición final de residuos peligrosos según normativa.	Mensual

Impacto: Contaminación del suelo por sustancias peligrosas.

Objetivo: Disponer en un programa de seguimiento de la contaminación del suelo por hidrocarburos en el marco del Plan de Abandono de las instalaciones.

Medida	Indicador	Frecuencia
Auditoría de cierre y abandono de áreas de obrador, campamento y plantas de asfalto y	Registro fotográfico previo a la ocupación de las áreas para campamento, obrador y plantas de elaboración; y posterior al abandono. Muestreo de suelo en los puntos más expuestos a derrames de hidrocarburos.	Única vez, al abandono de las instalaciones.

Impacto: Contaminación del suelo por residuos no peligrosos.

Objetivo: Verificar el correcto funcionamiento y eficiencia del plan de manejo de residuos asimilables a domésticos.

Medida	Indicador	Frecuencia
Gestión de residuos asimilables a domésticos.	Volúmenes de basura recolectada. Número de depósito de recipientes usados.	Mensual

Impacto: Erosión.

Objetivo: Verificar la eficiencia de las medidas destinadas a evitar el desarrollo de procesos erosivos.

Medida	Indicador	Frecuencia
Parámetros de Diseño y obras de control de la erosión.	% de superficie erosionada en taludes, contrataludes, cunetas y fondos de cunetas y puentes.	Bimestral.

Componente ambiental: AGUA

Impacto: Contaminación de aguas superficiales por obradores, plantas, campamentos u obras previstas sobre cauces.

Objetivo: Desarrollar un programa de monitoreo de la calidad de agua superficial.

Medida	Indicador	Frecuencia
Control de disposición de efluentes líquidos y sólidos. Criterios para la explotación de agua para la obra.	Temperatura. PH. Conductividad, turbiedad. Sólidos en suspensión totales.	Mensual

Impacto: Contaminación de aguas subterráneas.

Objetivo: Desarrollar un programa de monitoreo de la calidad de agua subterránea.

Medida	Indicador	Frecuencia
Control de disposición de efluentes líquidos y sólidos. Criterios de explotación de agua para la obra. Gestión de residuos y sustancias peligrosas; disposición de efluentes cloacales en obradores.	PH. Conductividad. Coniformes totales/fecales.	Bimestral. El análisis microbiológico sólo se realizará en caso de que haya fuentes de provisión de agua para consumo humano o animal a menos de 500 metros de cualquier fuente de contaminación física, química o bacteriológica asociada a la obra

Componente ambiental: FLORA Y FAUNA

Impacto: Muerte de animales en área operativa.

Objetivo: Desarrollar un sistema de registro de animales siniestrados. Verificar la efectividad de las medidas de protección de la fauna.

Medida	Indicador	Frecuencia
Inducción ambiental	Cantidad de horas-hombre utilizadas en la capacitación del personal.	Mensual
Registro de atropellamiento de fauna	Registro de animales atropellados discriminando especie, contexto y ubicación del hallazgo.	Mensual

Impacto: Destrucción de la cobertura vegetal.

Objetivo: Establecer mecanismos para verificar el cumplimiento de las medidas destinadas a la recomposición de la cubierta vegetal.

Medida	Indicador	Frecuencia
Separación, conservación y Reposición de suelos orgánicos.	Áreas descubiertas y tiempo de permanencia en ese estado (desnudas). Grado de cumplimiento de la medida. Ejecución del Movimiento de Suelo. Porcentaje de revegetalización (%cubierto por vegetación) en las áreas recubiertas (discriminado para cada una).	Mensual

Componente ambiental: SOCIAL

Impacto: Reducción de la seguridad vial.

Objetivo: Verificar la eficiencia de las medidas destinadas a conservar la seguridad vial.

Medida	Indicador	Frecuencia
Señalización, inducción ambiental	Registro de accidentes viales ocurridos, con detalles del lugar, hora y motivo aparente utilizando el formulario. Modo de intervención de EL CONTRATISTA (aviso, cortes, etc.).	Mensual

Impacto: Molestias a frentistas, pobladores y usuarios.

Objetivo: Verificar el correcto funcionamiento del Plan de Comunicación Social y consolidar su sistema de registro.

Medida	Indicador	Frecuencia
Plan de Comunicación Social. Medidas de señalización	Registro de consultas, denuncias y reclamos recibidos por el referente	Mensual

preventiva. Inducción Ambiental al personal.	para la comunicación de la empresa con la comunidad, según se defina en el Plan de Comunicación Social. Presencia de señalización y vallados de seguridad para peatones y vehículos.	
---	---	--

Componente ambiental: Económico.

Impacto: Generación de empleo.

Objetivo: Seguimiento de la generación de empleo.

Medida	Indicador	Frecuencia
Ingreso de personal	Registro de personal contratado.	Mensual

Componente ambiental: PAISAJE

Impacto: Presencia de yacimientos abandonados a en zonas próximas a la obra y abandono de áreas de yacimientos de materiales para la obra.

Objetivo: Desarrollar un programa de seguimiento de las tareas de restauración de áreas de yacimiento.

Medida	Indicador	Frecuencia
Restauración de pasivos ambientales.	Grado de cumplimiento del plan de restauración.	Bimestral.
Cumplimiento de la medida Explotación de yacimientos.	Estado de explotación del plan de restauración. Porcentaje de restauración de cada yacimiento.	Mensual.

1.23 Plan de comunicación social

El Plan de Comunicación Social planificará acciones de comunicación para informar a la comunidad y a los usuarios eventuales afectados por la ejecución proyecto, de cuestiones relacionadas a la construcción de la obra como desvíos, cortes y recepción de reclamos y consultas.

Antes y durante la ejecución dichas cuestiones deberán ser difundidas por los diferentes medios de comunicación de las localidades afectadas al Proyecto.

1.24 Responsabilidad.

Los daños causados al medio ambiente y/o terceros, como resultado de las actividades de construcción, debiéndose prorratear su costo en los distintos ítem de la obra.

1.25 Penalidades.

En caso de que EL CONTRATISTA no cumpla con alguna de las consideraciones y requerimientos de esta Especificación, será advertido la primera vez por la SUPERVISIÓN, la que dará un plazo para su concreción. Si EL CONTRATISTA no cumple con lo solicitado en la advertencia dentro del plazo establecido en la Notificación de la SUPERVISIÓN, se le aplicará una multa equivalente al 2 % de la Certificación mensual correspondiente al mes de incumplimiento, siendo esta multa facturada de acuerdo a lo especificado en las Condiciones Generales de Contrato.

No se realizará la recepción provisional de la obra hasta tanto no se haya dado cumplimiento a los Aspectos Ambientales citados en esta Especificación y a todos los requerimientos de la normativa vigente y de las Autoridades Competentes en la materia.

1.26 Salud ocupacional, seguridad e higiene industrial.

Programa de Salud Ocupacional, vigente en la empresa, documentando la gestión realizada. Ejemplo: estadísticas de accidentalidad, registros de capacitación, resultados de las auditorias, entre otros.

Plan de Saludo Ocupacional, de acuerdo con las características de las labores a ejecutar, con el respectivo cronograma de actividades de salud, seguridad industrial e higiene industrial.

Panorama de los Riesgos Operacionales propios de la operación. Plan para la prevención y control de las enfermedades endémicas propias de la región.

Plan de suministro, control de uso y reposición de los elementos de protección personal, para la totalidad de los trabajadores presentes en el sitio de trabajo y de conformidad con los riesgos identificados en el panorama de riesgos.

PLAN DE GESTIÓN AMBIENTAL PROMEBA

Programas Ambientales

CÓDIGO	PROGRAMA
P - 1	Programa de Seguimiento de las Medidas de Mitigación
P - 2	Programa de Manejo de Residuos, Emisiones y Efluentes
P - 3	Programa de Seguimiento del Plan de Seguridad e Higiene
P - 4	Programa de Control Ambiental de la Obra
P - 5	Programa de Comunicaciones a la Comunidad

Programa de Seguimiento de las Medidas de Mitigación

PLAN DE GESTIÓN AMBIENTAL PROGRAMAS AMBIENTALES						
Programa P1		PROGRAMA DE SEGUIMIENTO DE LAS MEDIDAS DE MITIGACIÓN				
<p>Descripción del Programa:</p> <ul style="list-style-type: none"> - El programa de seguimiento de las Medidas de Mitigación será instrumentado por el Supervisor de Medio Ambiente del CONTRATISTA o por terceros calificados designados especialmente. - Se confeccionarán a tal efecto listas de chequeo elaboradas a partir de las medidas de mitigación propuestas. - El supervisor de medio ambiente inspeccionará la obra regularmente para verificar el cumplimiento de las medidas de mitigación. Deberá evaluar la eficacia de las medidas propuestas para mitigar los impactos negativos y proponer al COMITENTE para su aprobación los cambios necesarios cuando lo considere oportuno. El objetivo será en todo momento minimizar efectos no deseados vinculados a la obra. - El supervisor de medio ambiente deberá manifestar disposición al diálogo y al intercambio de ideas con el objeto de incorporar opiniones de terceros que pudieran enriquecer y mejorar las metas a lograr. En particular a aquéllos directamente involucrados y de las autoridades. - El Supervisor de medio ambiente controlará continuamente el grado de cumplimiento de las Medidas de Mitigación aplicando listas de chequeo y emitirá un Informe Ambiental Mensual. En el informe se indicarán las acciones pertinentes para efectuar los ajustes necesarios. El supervisor presentará su Informe Ambiental Mensual al COMITENTE destacando la situación, las mejoras obtenidas, los ajustes pendientes de realización y las metas logradas - Finalizada la obra, el supervisor emitirá un INFORME AMBIENTAL DE FINAL DE OBRA donde consten las metas alcanzadas. Condición necesaria para la aprobación de los certificados. 						
Etapas de Proyecto en que se aplica	Construcción	X				
	Operación					
Ámbito de Aplicación: En toda la zona de proyecto.						
Responsable de la Implementación:				El CONTRATISTA		
Periodicidad/Momento/Frecuencia:				Continuo, durante toda la obra		
Responsable de la Fiscalización:				EL COMITENTE		

Programa de Manejo de Residuos, Emisiones y Efluentes

PLAN DE GESTIÓN AMBIENTAL PROGRAMAS AMBIENTALES	
Programa P2	PROGRAMA DE MANEJO DE RESIDUOS, EMISIONES Y EFLUENTES
Descripción del Programa: <ul style="list-style-type: none">- El CONTRATISTA presentará al Comitente para su aprobación un Programa de Manejo de Residuos Emisiones y Efluentes.- El Programa será de estricto cumplimiento para todos los subcontratistas.- Dadas las características de la obra, se desprende que no se producirán a partir de ella emisiones gaseosas desde fuentes fijas (excepto por grupos electrógenos a GLP) o efluentes líquidos –excepto en los obradores, los que se volcarán a pozos absorbentes según propuesta- durante la etapa de construcción así como tampoco durante la operación a lo largo de su vida útil. La obra no generará residuos peligrosos.- La generación de residuos comprenderá básicamente desperdicios de tipo sólido o líquidos remanentes de alguna de las actividades durante la etapa de construcción. Como norma general, los residuos producidos serán de cuatro tipos: Tipo 1: Domiciliarios, Papeles, Cartones, Maderas, Guantes, Plásticos, etc. El procedimiento indicado es acopiar adecuadamente los residuos y trasladarlos al vaciadero municipal más próximo para su disposición junto al resto de los residuos urbanos. Considerando que la obra se encuentra alejada de los centros urbanos más próximos, será necesario acopiar los residuos de manera segura hasta poder efectivizar su traslado. Se instalarán en el obrador contenedores debidamente rotulados para el acopio de los residuos generados por los trabajos. Los contenedores deberán tener tapa adecuada para evitar la dispersión de residuos en el campo por acción del viento. El supervisor ambiental verificará que los contenedores cuenten con volumen suficiente antes de iniciar los trabajos. En caso contrario organizará de forma inmediata el reemplazo del contenedor por falta de volumen disponible. El supervisor ambiental verificará el estado del contenedor, organizando de forma inmediata su reemplazo por otro vacío cuando estime que el volumen disponible resulta insuficiente para las labores del día siguiente. El supervisor no autorizará bajo ningún concepto en acopio de residuos fuera del contenedor. Tipo 2: Alambres, Varillas, Soportes, Cadenas, Restos metálicos. Este tipo de residuos debe ser almacenado en un recinto de chatarras transitorio, clasificando los elementos de acuerdo a sus características de manera tal de facilitar su reutilización posterior, venta como chatarra o disposición final una vez concluida la obra. Para su acopio en obra se dispondrá de un contenedor específico o sector de acopio debidamente cercado y señalizado.	
Tipo 3: Aceites, Grasas, Trapos y Estopas con Restos de Hidrocarburos. Todos los residuos de estas características que pudieran generarse durante la construcción de la obra deberán acopiarse debidamente para evitar toda contaminación eventual de suelos y agua. Se dispondrá en obra de tambores plásticos debidamente rotulados para almacenar trapos y estopas con hidrocarburos, para los cuales rigen los mismos procedimientos establecidos para los residuos de tipo 1. Se dispondrá de tambores plásticos resistentes, debidamente rotulados y con tapa hermética para	

almacenar aceites y grasas no reutilizables.

Considerando el poco volumen esperable y la naturaleza de estos residuos, la alternativa recomendable como disposición final es trasladarse a la estación de servicio más próxima a la obra para que sean incluidos en los residuos que ésta produce.

Tipo 4: Suelos Afectados por Derrame Accidental de Combustible o Rotura de Vehículos.

La acción inmediata en estos casos es atender rápidamente el accidente para minimizar el vuelco de hidrocarburos. En este sentido, la acción prioritaria será interrumpir el vuelco, evitando su propagación y eventual afectación de suelos o cursos de agua.

Si por cuestiones de pendiente local existiera el riesgo de arrastre de hidrocarburos a algún sector del Canal, deberán implementarse barreras de contención de escurrimientos que funcionen como “trampas de fluidos”.

Aplicar sobre los líquidos derramados material absorbente especial para hidrocarburos. Este tipo de materiales deben estar almacenados en lugar seguro en el Obrador durante el desarrollo de las tareas.

Cuando el derrame supere los 5 m², el suelo afectado debe ser delimitado (cercado) y señalado como sitio en “recuperación ambiental” y aplicar en él técnicas de laboreo y tecnologías de biorremediación. Una vez saneado definitivamente puede liberarse el sitio a sus usos originales

Etapa de Proyecto en que se aplica	Construcción	X				
	Operación					
Ámbito de Aplicación: En toda la zona de proyecto.						
Responsable de la Implementación:			El CONTRATISTA			
Periodicidad/Momento/Frecuencia:			Continuo, durante toda la obra			

Programa de Seguimiento del Plan de Seguridad e Higiene

PLAN DE GESTIÓN AMBIENTAL PROGRAMAS AMBIENTALES						
Programa P3		PROGRAMA DE SEGUIMIENTO DEL PLAN DE SEGURIDAD E HIGIENE				
<p>Descripción del Programa:</p> <ul style="list-style-type: none"> - El CONTRATISTA deberá elaborar el Programa de Seguimiento del Plan de Seguridad e Higiene, que formará parte de su OFERTA y deberá ser aprobado por el COMITENTE previo a su implementación. - A este Programa General deben acoplarse todos los SUBCONTRATISTAS que operen bajo su órbita. - Con respecto a la construcción del proyecto, las acciones a desarrollar por el CONTRATISTA para mantener una baja incidencia de accidentes personales y alto grado de seguridad en las instalaciones y procedimientos operativos se sintetizan en: <ul style="list-style-type: none"> • Capacitación periódica de empleados y SUBCONTRATISTAS. • Control médico de salud. • Emisión y control de Permisos de Trabajo. • Inspección de Seguridad de los Equipos. • Auditoría Regular de Seguridad de Equipos y Procedimientos. • Programa de Reuniones Mensuales de Seguridad. • Informes e Investigación de Accidentes y difusión de los mismos. • Revisión del Plan de Contingencias de Obra. • Curso de inducción a la seguridad para nuevos empleados. • Curso de inducción a la seguridad para nuevos SUBCONTRATISTAS. • Actualización de procedimientos operativos. • Mantenimiento de Estadísticas de Seguridad propias y de SUBCONTRATISTAS. <p>El supervisor de Higiene y Seguridad del CONTRATISTA, controlará periódicamente a todo el personal propio y de los SUBCONTRATISTAS AFECTADOS a las tareas aplicando listas de chequeo y emitirá un informe de situación. En el informe se indicarán las acciones pertinentes para efectuar los ajustes necesarios.</p> <p>El supervisor presentará mensualmente un informe técnico destacando la situación, las mejoras obtenidas, los ajustes pendientes de realización y las estadísticas asociadas a la obra.</p> <p>Finalizada la obra, el supervisor incluirá en el informe ambiental final de la obra, las estadísticas de Higiene y Seguridad.</p> <p>El cumplimiento de las condiciones exigibles de Higiene y Seguridad por parte del CONTRATISTA será condición necesaria para la aprobación de los certificados de obra. Debe ser puesta en evidencia en los informes y debe notificarse a la ART correspondiente.</p>						
Etapas de Proyecto en que se aplica	Construcción	X				
	Operación					
Ámbito de Aplicación: En toda la zona de proyecto.						
Responsable de la Implementación:			El CONTRATISTA			
Periodicidad/Momento/Frecuencia:			Antes de iniciar los trabajos y luego continuo durante toda la obra			
Responsable de la Fiscalización:			EL COMITENTE			

Programa de Control Ambiental de la Obra

PLAN DE GESTIÓN AMBIENTAL PROGRAMAS AMBIENTALES						
Programa P4		PROGRAMA DE CONTROL AMBIENTAL DE LA OBRA				
<p>Descripción del Programa:</p> <ul style="list-style-type: none"> - El programa de Control Ambiental de la Obra será instrumentado por el responsable de medio ambiente del CONTRATISTA o por terceros calificados, designados especialmente. - Durante la etapa de construcción, este programa estará muy ligado al de verificación de cumplimiento de las Medidas de Mitigación. Sin embargo su espectro de acción debe ser más amplio para detectar eventuales conflictos ambientales no percibidos. - El supervisor de medio ambiente inspeccionará la obra regularmente para verificar la situación ambiental del proyecto. Deberá evaluar la eficacia de las medidas propuestas para mitigar los impactos negativos y proponer los cambios cuando lo considere necesario. El objetivo será en todo momento minimizar efectos no deseados vinculados a la obra. - El Supervisor de medio ambiente deberá manifestar disposición al diálogo y al intercambio de ideas con el objeto de incorporar opiniones de terceros que pudieran enriquecer y mejorar las metas a lograr. En particular de las autoridades. - El Supervisor de medio ambiente controlará quincenalmente la situación ambiental de la obra aplicando listas de chequeo y emitirá un INFORME AMBIENTAL MENSUAL de situación. - En el informe se indicarán las acciones pertinentes para efectuar los ajustes necesarios. El supervisor incluirá en su Informe Ambiental Mensual todos los resultados del Monitoreo Ambiental, destacando resultados y proponiendo al COMITENTE para su aprobación, los ajustes que crea oportuno realizar. <p>Finalizada la obra, el supervisor incluirá en el informe ambiental final de la obra, los resultados obtenidos en el Programa de Control Ambiental de la Obra y las metas logradas.</p>						
Etapa de Proyecto en que se aplica	Construcción	X				
	Operación					
Ámbito de Aplicación: En toda la zona de proyecto.						
Responsable de la Implementación:				El CONTRATISTA		
Periodicidad/Momento/Frecuencia:				Continuo, durante toda la obra		
Responsable de la Fiscalización:				EL COMITENTE		

Programa de Comunicaciones a la Comunidad

PLAN DE GESTIÓN AMBIENTAL PROGRAMAS AMBIENTALES						
Programa P5		PROGRAMA DE COMUNICACIONES A LA COMUNIDAD				
<p>Descripción del Programa:</p> <ul style="list-style-type: none"> - El programa de comunicaciones a la comunidad incluye un conjunto de acciones tendientes a articular el proyecto con el entorno social en que se desenvuelve para minimizar eventuales conflictos que pudieran producirse entre la obra y los intereses sociales del a zona. - El programa de Comunicaciones será desarrollado por el CONTRATISTA y deberá ser aprobado por el COMITENTE. Será implementado por el responsable de medio ambiente del CONTRATISTA o por terceros calificados designados especialmente. - Las acciones prioritarias a desarrollar son las siguientes: <ul style="list-style-type: none"> • colocar un cartel en cada frente de obra indicando: Nombre del Proyecto, nombre del COMITENTE, nombre del CONTRATISTA , sus direcciones y teléfonos • Establecer un procedimiento de comunicación formal y documentado, que facilite la comunicación con la sociedad y al mismo tiempo permita recibir sus opiniones, sugerencias o reclamos relacionados con el desarrollo de la obra. • Comunicar a las autoridades, vecinos, ocupantes de campos, empresas u organismos que posean instalaciones próximas a la obra, con la suficiente anticipación a las obras que se ejecutarán en los días subsiguientes. • Comunicar con anticipación a los posibles afectados o a las autoridades pertinentes aquellas acciones de la obra que pudieran generar conflictos con actividades de terceros. La notificación podrá realizarse telefónicamente y registrarse en un libro para su seguimiento. <p>Notificar mensualmente a las autoridades locales, provinciales y nacionales del avance de la obra y lo programado para el mes siguiente.</p>						
Etapa de Proyecto en que se aplica	Construcción	X				
	Operación					
Ámbito de Aplicación: En todo el frente de la obra.						
Responsable de la Implementación:			El CONTRATISTA			
Periodicidad/Momento/Frecuencia:			Durante toda la obra.			
Responsable de la Fiscalización:			EL COMITENTE			

Medidas de Mitigación – FICHAS

CÓDIGO	MEDIDAS DE MITIGACIÓN
MIT – 1	Control de Vehículos, Equipos y Maquinaria pesada
MIT – 2	Control de Emisiones Gaseosas, Material Particulado y Ruidos y Vibraciones
MIT – 3	Control de la Correcta Gestión de los Residuos Tipo Sólido Urbano y Peligrosos
MIT – 4	Control de la Correcta Gestión de Efluentes Líquidos
MIT – 5	Control de Remoción del Suelo y Cobertura Vegetal
MIT – 6	Control de Transporte de Suelos Terraplenes Excavaciones
MIT – 7	Control del Acopio y Utilización de Materiales e Insumos
MIT – 8	Control de la Toma y Utilización de Agua
MIT – 9	Control de la Señalización de la Obra
MIT – 10	Control del Desempeño Ambiental de los CONTRATISTAS y SUBCONTRATISTAS

Control de Vehículos, Equipos y Maquinaria Pesada

PLAN DE GESTIÓN AMBIENTAL MEDIDAS DE MITIGACIÓN DE IMPACTOS						
Medida MIT - 1		CONTROL DE VEHÍCULOS, EQUIPOS Y MAQUINARIA PESADA				
Efectos Ambientales que se desea Prevenir o corregir:		<ul style="list-style-type: none"> - Afectación de la Fauna - Afectación a la Seguridad de Operarios y Población - Afectación al Paisaje, Infraestructura Vial y Tránsito 				
<p>Descripción de la Medida:</p> <ul style="list-style-type: none"> - El CONTRATISTA deberá controlar el correcto estado de mantenimiento y funcionamiento del parque automotor, equipos y maquinarias pesadas, tanto PROPIO como de los SUBCONTRATISTAS, así como verificar el estricto cumplimiento de las normas de tránsito vigentes, en particular la velocidad de desplazamiento de los vehículos. - El contratista deberá elaborar manuales para la operación segura de los diferentes equipos y máquinas que se utilicen en labores de excavación y el operador estará obligado a utilizarlos y manejarse en forma segura y correcta. - Los equipos pesados para el cargue y descargue deberán contar con alarmas acústicas y ópticas, para operaciones de retroceso. En las cabinas de los equipos no deberán viajar ni permanecer personas diferentes al operador, salvo que lo autorice el encargado de seguridad. - El contratista deberá realizar un plan o cronograma de tareas (excavación, montaje de los puentes y construcción de accesos y enlace) con el fin de obstaculizar lo menos posible el tránsito, minimizando de esta manera las afectaciones a la infraestructura vial y el impacto negativo a la cuenca visual. - Esta medida tiene por finalidad prevenir accidentes hacia las personas que transitan por la ruta y operarios de los equipos y maquinarias pesadas, especialmente en la zona de obra, y minimizar al máximo la probabilidad de ocurrencia de incidentes. Así como prevenir daños a la fauna silvestre por atropellamiento - <u>Ámbito de aplicación:</u> Esta medida debe aplicarse en todo el frente de obra. - <u>Momento / Frecuencia:</u> La medida se implementa mediante controles sorpresivos que realiza el Supervisor Ambiental, durante toda la construcción con una frecuencia mensual. - <u>Recursos necesarios:</u> Un supervisor provisto de vehículo. 						
Etapa de Proyecto en que se aplica	Construcción	X				Efectividad Esperada MEDIA
	Operación					
<p>Indicadores de Éxito: Ausencia de no conformidades por parte del auditor. Ausencia de reportes de accidentes de operarios y población. Ausencia de reportes de atropellamiento de fauna silvestre.</p>						
Responsable de la Implementación de la medida:				EI CONTRATISTA		
Periodicidad de Fiscalización del grado de Cumplimiento y Efectividad de la Medida:				Mensual, durante toda la obra		
Responsable de la Fiscalización:				EL COMITENTE		

Control de Emisiones Gaseosas, Material Particulado y Ruidos y Vibraciones

PLAN DE GESTIÓN AMBIENTAL MEDIDAS DE MITIGACIÓN DE IMPACTOS	
Medida MIT - 2	CONTROL DE EMISIONES GASEOSAS, MATERIAL PARTICULADO Y RUIDOS Y VIBRACIONES
Efectos Ambientales que se desea Prevenir o corregir:	<ul style="list-style-type: none"> - Afectación de la Calidad del Aire, Flora y Fauna - Afectación de Agua, Suelo y Paisaje - Afectación a la Seguridad de Operarios
Descripción de la Medida: <ul style="list-style-type: none"> - <u>Material Particulado y/o Polvo:</u> Se deberán organizar las excavaciones y movimientos de tierras de modo de minimizar la voladura de polvo. Una premisa será disminuir a lo estrictamente necesario las tareas de excavación y movimiento de tierra. - Estas tareas deberían ser evitadas en días muy ventosos. - La preservación de la vegetación en toda la zona de obra, minimizando los raleos a lo estrictamente necesario, contribuye a reducir la dispersión de material particulado.. - El humedecimiento o riego periódico, solo con Agua, de accesos, terraplén y todas aquellas vías que sean necesarias para el ingreso a la obra que estén desprovistos de carpeta de rodamiento. Además debe eliminarse el barro de todos los equipos y vehículos antes de abandonar el sitio de obras. - El contenido de humedad de los materiales pétreos que se manejan debe ser suficiente para no generar emisiones a la atmósfera; sin embargo el traslado del material puede presentar emisiones de partículas. Además es aconsejable que las tolvas de alimentación estén cubiertas por lo menos 1 m hacia abajo desde la boca de descarga. - <u>Ruidos y Vibraciones:</u> Las vibraciones de los equipos y maquinarias pesadas y la contaminación sonora por el ruido de los mismos, durante su operación, pueden producir molestias a los operarios, como por ejemplo durante la excavación y/o durante la construcción y montaje de los puentes, y afectar a los animales de aves y a la fauna terrestre cuando los trabajos se desarrollen cerca de áreas sensibles. Por lo tanto, se deberá minimizar al máximo la generación de ruidos y vibraciones de estos equipos, controlando los motores y el estado de los silenciadores. - Las tareas que produzcan altos niveles de ruidos, como el movimiento de camiones de transporte de suelos de excavaciones, materiales, insumos y equipos, y los ruidos producidos por las máquinas de excavaciones y de apoyo a las plantas en la zona de obra, ya sea por la elevada emisión de la fuente o suma de efectos de diversas fuentes, deberán estar planeadas adecuadamente para mitigar la emisión total lo máximo posible, de acuerdo al cronograma de la obra. - Concretamente, la CONTRATISTA evitará el uso de máquinas que producen niveles altos de ruidos (martillo neumático, máquina de excavación, grupo generador y compresor) simultáneamente con la carga y transporte de camiones de los suelos extraídos, debiéndose alternar dichas tareas dentro del área de trabajo. - No podrán exponerse en circulación simultáneamente más de tres camiones para el transporte de suelos de excavación hacia el sitio de depósito y la máquina que distribuirá y asentará los suelos en este sitio deberá trabajar en forma alternada con los camiones. 	

- Emisiones Gaseosas: Se deberá verificar el correcto funcionamiento de los motores a explosión para evitar desajustes en la combustión que pudieran producir emisiones de gases fuera de norma.
Ámbito de aplicación: Esta medida debe aplicarse en todo el frente de obra.
Momento / Frecuencia: Durante toda la construcción con una frecuencia mensual.
Recursos necesarios: Un supervisor provisto de vehículo.

Etapas de Proyecto en que se aplica	Construcción	X			Efectividad Esperada	ALTA
	Operación					

Indicadores de Éxito:
Ausencia de altas concentraciones de material particulado y/o polvo en suspensión, cursos de agua y suelo. Disminución de emisiones gaseosas e inexistencia de humos en los motores de combustión.
Ausencia de enfermedades laborales en operarios y migración de la fauna silvestre.

Responsable de la Implementación de la medida:	EL CONTRATISTA
Periodicidad de Fiscalización del grado de Cumplimiento y Efectividad de la Medida:	Mensual, durante toda la obra
Responsable de la Fiscalización:	EL COMITENTE

Control de la Correcta Gestión de los Residuos Tipo Sólido Urbano y Peligrosos

PLAN DE GESTIÓN AMBIENTAL MEDIDAS DE MITIGACIÓN DE IMPACTOS						
Medida MIT - 3	CONTROL DE LA CORRECTA GESTIÓN DE LOS RESIDUOS TIPO SÓLIDO URBANO Y PELIGROSOS					
Efectos Ambientales que se desea Prevenir o corregir:	<ul style="list-style-type: none"> - Afectación de la Calidad de Aire – Condiciones Higiénicas Sanitarias - Afectación de Agua, Suelo y Paisaje 					
<p>Descripción de la Medida:</p> <ul style="list-style-type: none"> - El CONTRATISTA deberá disponer los medios necesarios para lograr una correcta gestión de residuos durante todo el desarrollo de la obra, aplicando el Programa de Manejo de Residuos, Emisiones y Efluentes. - En caso de verificar desvíos a los procedimientos estipulados, el Supervisor Ambiental deberá documentar la situación dando un tiempo acotado para la solución de las no conformidades. - El CONTRATISTA deberá evitar la degradación del paisaje por la incorporación de residuos y su posible dispersión por el viento. - Recoger los sobrantes diarios, hormigón, maderas y plásticos de manera de hacer un desarrollo y finalización de obra prolijo. - Los residuos y sobrantes de material que se producirán en los obradores y campamento y durante la construcción de las fundaciones para estribos y pilas, construcción de pilas, paquete estructural, montaje de los puentes, enlace, deberán ser controlados y determinarse su disposición final de acuerdo con lo estipulado en el programa de manejo de residuos de la obra. - Se deberá contar con recipientes adecuados y en cantidad suficiente para el almacenamiento seguro de los residuos producidos. - El CONTRATISTA dispondrá de personal o terceros contratados a tal fin para retirar y disponer los residuos generados de acuerdo a las normas vigentes. - El CONTRATISTA será responsable de capacitar adecuadamente al personal para la correcta gestión de los residuos de la obra. <p><u>Ambito de aplicación:</u> Esta medida debe aplicarse en todo el frente de obra.</p> <p><u>Momento / Frecuencia:</u> Durante toda la construcción con una frecuencia mensual.</p> <p><u>Recursos necesarios:</u> Un supervisor provisto de vehículo.</p>						
Etapas de Proyecto en que se aplica	Construcción	X				Efectividad Esperada ALTA
	Operación					
Indicadores de Éxito: Ausencia de residuos dispersos en el frente de obra / Ausencia de reclamos por parte de las autoridades.						
Periodicidad de Fiscalización del grado de Cumplimiento y Efectividad de la Medida:				Mensual, durante toda la obra		
Responsable de la Fiscalización:				EL COMITENTE		

Control de la Correcta Gestión de los Efluentes Líquidos

PLAN DE GESTIÓN AMBIENTAL MEDIDAS DE MITIGACIÓN DE IMPACTOS						
Medida MIT - 4			CONTROL DE LA CORRECTA GESTIÓN DE LOS EFLUENTES LÍQUIDOS			
Efectos Ambientales que se desea Prevenir o corregir:			<ul style="list-style-type: none"> - Afectación de la Flora y Fauna - Afectación de Agua, Suelo y Paisaje 			
Descripción de la Medida: <ul style="list-style-type: none"> - El CONTRATISTA deberá disponer los medios necesarios para lograr una correcta gestión de los efluentes líquidos durante todo el desarrollo de la obra, aplicando el Programa de Manejo de Residuos, Emisiones y Efluentes. - En caso de verificar desvíos a los procedimientos estipulados, el Supervisor Ambiental deberá documentar la situación dando un tiempo acotado para la solución de las no conformidades. - El CONTRATISTA deberá evitar la degradación del paisaje por la generación de efluentes líquidos durante la etapa de Montaje y Funcionamiento del Obrador Principal y Campamento. - Los efluentes que se pudieran generar durante las distintas etapas de la obra, como ser montaje y funcionamiento de obradores, campamentos y locales de inspección y construcción del túnel, deberán ser controlados de acuerdo con lo estipulado en el programa de Manejo de Residuos, Emisiones y Efluentes. - Se deberá contar con recipientes adecuados y en cantidad suficiente para el almacenamiento seguro de los efluentes líquidos generados. - El CONTRATISTA dispondrá de personal o terceros contratados a tal fin para retirar y disponer los efluentes líquidos generados de acuerdo a las normas vigentes. - El CONTRATISTA será responsable de capacitar adecuadamente al personal para la correcta gestión de los efluentes líquidos de la obra. - El CONTRATISTA será responsable de evitar el lavado o enjuague de maquinarias y equipos que pueda producir escurrimientos y/o derrames de contaminantes cerca del canal. <p><u>Ámbito de aplicación:</u> Esta medida debe aplicarse en todo el frente de obra.</p> <p><u>Momento / Frecuencia:</u> Durante toda la construcción con una frecuencia mensual.</p> <ul style="list-style-type: none"> - <u>Recursos necesarios:</u> Un supervisor provisto de vehículo. 						
Etapas de Proyecto en que se aplica	Construcción	X				Efectividad Esperada ALTA
	Operación					
Indicadores de Éxito: Ausencia de efluentes líquidos dispersos en el frente de obra / Ausencia de reclamos por parte de las autoridades.						
Responsable de la Implementación de la medida:			EI CONTRATISTA			
Periodicidad de Fiscalización del grado de Cumplimiento y Efectividad de la Medida:			Mensual, durante toda la obra			
Responsable de la Fiscalización:			EL COMITENTE			

Control de Remoción del Suelo y Cobertura Vegetal

PLAN DE GESTIÓN AMBIENTAL MEDIDAS DE MITIGACIÓN DE IMPACTOS						
Medida MIT - 5		CONTROL DE REMOCIÓN DEL SUELO Y COBERTURA VEGETAL				
Efectos Ambientales que se desea Prevenir o corregir:		<ul style="list-style-type: none"> - Afectación de Calidad De Suelo, Estabilidad y Escorrentía Superficial - Afectación de la Flora, Fauna y Paisaje 				
<p>Descripción de la Medida:</p> <ul style="list-style-type: none"> - El CONTRATISTA deberá controlar que las excavaciones, remoción de suelo y cobertura vegetal que se realicen en el área de los obradores, campamento, locales de inspección, depósito de excavaciones, perforaciones y paquete estructural, sean las estrictamente necesarias para la instalación y correcto funcionamiento de los mismos. - Deberán evitarse excavaciones y remociones de suelo innecesarias, ya que las mismas producen daños al hábitat, perjudicando a la flora y fauna silvestre e incrementan procesos erosivos, inestabilidad y escorrentía superficial del suelo. Asimismo se afecta al paisaje local en forma negativa. - En los casos que la secuencia y necesidad de los trabajos lo permitan se optará por realizar, en forma manual, las tareas menores de excavaciones, remoción de suelo y cobertura vegetal. - Se PROHIBE el control químico de la vegetación con productos nocivos para el medio ambiente. En caso de resultar indispensable aplicar control químico sobre la vegetación, todos los productos que se utilicen deberán estar debidamente autorizados por el comitente y contar con su hoja de seguridad en el frente de obra. - Se PROHIBE el uso de defoliantes. En el caso de que fuera indispensable, se deben utilizar sólo aquellos que no contengan dioxinas y que estén inscriptos en el Registro Nacional de Terapéutica Vegetal publicado en el Manual de Procedimientos, Criterios y Alcances para el Registro de Productos Fitosanitarios de la República Argentina del Instituto Argentino de Sanidad y Calidad Vegetal dependiente del SENASA. - La aplicación de estos productos estará a cargo de personal capacitado y entrenado y previo a cada aplicación deberán ser notificadas las autoridades locales. - El CONTRATISTA será responsable de evitar el lavado o enjuague de maquinarias y equipos que pueda producir escurrimientos y/o derrames de contaminantes cerca del canal. <p><u>Ámbito de aplicación:</u> Esta medida debe aplicarse en todo el frente de obra.</p> <p><u>Momento / Frecuencia:</u> Durante toda la construcción con una frecuencia mensual.</p> <p><u>Recursos necesarios:</u> Un supervisor provisto de vehículo.</p>						
Etapas de Proyecto en que se aplica	Construcción	X			Efectividad Esperada	MEDIA
	Operación					
Indicadores de Éxito:						
No detección de excavaciones y remociones de suelo y vegetación innecesarias / Ausencia de no conformidades del auditor / Ausencia de reclamos por parte de las autoridades.						
Responsable de la Implementación de la medida:				El CONTRATISTA		
Periodicidad de Fiscalización del grado de Cumplimiento y Efectividad de la Medida:				Mensual, durante toda la obra		
Responsable de la Fiscalización:				EL COMITENTE		

Control de Transporte de Suelos, Terraplenes y Excavaciones

PLAN DE GESTIÓN AMBIENTAL MEDIDAS DE MITIGACIÓN DE IMPACTOS	
Medida MIT - 6	CONTROL DE TRANSPORTE DE SUELOS TERRAPLENES Y EXCAVACIONES
Efectos Ambientales que se desea Prevenir o corregir:	<ul style="list-style-type: none"> - Afectación de Calidad De Suelo y Escorrentía Superficial - Afectación a la Seguridad de Operarios y al Paisaje
<p>Descripción de la Medida:</p> <p>Para el transporte de suelos se recomienda la utilización de equipos adecuados y en óptimo estado de funcionamiento, humedeciendo la carga, cuidando de enrasar la misma y, en caso de ser necesario, cubrirla para el traslado de modo de evitar la diseminación de los materiales transportados por voladura o vuelco, en las vías de transporte..</p> <p><u>Excavaciones:</u></p> <ul style="list-style-type: none"> - Todos los taludes resultantes de la excavación deben ser conformados de acuerdo a las condiciones del terreno o la seguridad de las obras, considerándose necesario también verificar la estabilidad de taludes ejecutados. A tales efectos, debe tenerse en cuenta como norma general, que las excavaciones deben incluir todas las tareas necesarias para asegurar la estabilidad de taludes y que las superficies excavadas deben recortarse de manera que se mantengan firmes y en adecuadas condiciones de seguridad. - Durante la construcción, debe protegerse la obra de los efectos de la erosión, socavaciones, derrumbes, etc., por medio de cunetas o zanjas provisionales. Los productos de los deslizamientos y derribos, deberán removerse y acondicionarse convenientemente, en la forma que indique la Inspección. - Cuando los materiales provenientes de las excavaciones sean destinados a la conformación de terraplenes cercanos a la excavación, deberían transportarse y descargarse directamente en su lugar de utilización definitiva. - Con los materiales excavados que no fuesen utilizados para los propósitos anteriormente especificados, se conformarán los terraplenes laterales de depósito, para su posterior traslado. Los materiales desechables, excedente y/o desperdicios, deberían ser retirados y volcados en depósitos destinados a tal efecto. - Se recomienda utilizar equipos adecuados para la excavación, conservándolo en buenas condiciones. <p><u>Terraplenes:</u></p> <ul style="list-style-type: none"> - El material proveniente de la excavación, empleado en la construcción de los terraplenes no debería contener ramas, troncos, hierbas, raíces u otros materiales orgánicos. Se recomienda construir los terraplenes en capas horizontales de espesor suelto no mayor de 30 cm. (treinta centímetros), debidamente uniformadas y compactadas, cubriendo el ancho total que les corresponda. La cota de coronamiento de los terraplenes será superior en 30 cm. a la cota de nivel libre máximo de agua en la progresiva considerada. La superficie de apoyo debería compactarse hasta lograr, en los primeros 30 cm. de profundidad, el 100 % de la densidad obtenida en el ensayo Proctor Estándar, antes de iniciar los terraplenes inmediatamente después de realizada la limpieza del terreno. - Asimismo, los terraplenes deberían perfilarse y alisarse los taludes y el coronamiento, de modo que se obtenga una perfecta forma geométrica de la sección transversal. 	

- Para evitar los efectos de erosión y mantener un correcto drenaje, durante la construcción debería protegerse el terraplén adecuadamente.
- Una vez conformado el terraplén la cubierta se sembrará con especie vegetal de crecimiento rápido, apta para sobrevivir en las condiciones climáticas existentes en la zona de obra y no deberá modificar las características del terraplén.

Ámbito de aplicación: Esta medida debe aplicarse en todo el frente de obra.

Momento / Frecuencia: Durante toda la construcción con una frecuencia mensual.

Recursos necesarios: Un supervisor.

Etapas de Proyecto en que se Aplica	Construcción	x			Efectividad Esperada	ALTA
	Operación					
Indicadores de Éxito: Ausencia de no conformidades del auditor / Ausencia de reclamos por parte de las autoridades.						
Responsable de la Implementación de la Medida			EL CONTRATISTA			
Periodicidad de Fiscalización del grado de Cumplimiento y Efectividad de la Medida			Mensual durante toda la obra			
Responsable de la Fiscalización			EL COMITENTE			

Control del Acopio y Utilización de Materiales e Insumos

PLAN DE GESTIÓN AMBIENTAL MEDIDAS DE MITIGACIÓN DE IMPACTOS						
Medida MIT - 7			CONTROL DEL ACOPIO Y UTILIZACIÓN DE MATERIALES E INSUMOS			
Efectos Ambientales que se desea Prevenir o corregir:			<ul style="list-style-type: none"> - Afectación de Calidad de Suelo y Escorrentía Superficial - Afectación a la Seguridad de Operarios y al Paisaje 			
<p>Descripción de la Medida:</p> <ul style="list-style-type: none"> - Durante todo el desarrollo de la obra el CONTRATISTA deberá controlar los sitios de acopio y las maniobras de manipuleo y utilización de materiales e insumos como productos químicos, pinturas y lubricantes en los obradores, campamento y locales de inspección, a los efectos de reducir los riesgos de contaminación ambiental. Este control debe incluir la capacitación del personal responsable de estos productos en el frente de obra. - El CONTRATISTA deberá controlar que tanto los materiales de obra como los insumos anteriormente mencionados sean almacenados correctamente. Además los últimos se acopien en recintos protegidos del sol y cercados (con restricciones de acceso) y piso impermeable (o recipientes colocados sobre bateas). - Todo producto químico utilizado en la obra debe contar con su hoja de seguridad en un lugar accesible donde conste claramente la peligrosidad del producto, las medidas de prevención de riesgos para las personas y el ambiente y las acciones a desarrollar en caso de accidente a las personas o al medio ambiente. <p><u>Ámbito de Aplicación:</u> Esta medida debe aplicarse en todo el frente de obra. <u>Momento / Frecuencia:</u> Durante toda la construcción con una frecuencia mensual. <u>Recursos necesarios:</u> Un supervisor provisto de vehículo.</p>						
Etapas de Proyecto en que se Aplica	Construcción	x				Efectividad Esperada ALTA
	Operación					
<p>Indicadores de Éxito: Ausencia de no conformidades por parte del auditor / Ausencia de accidentes relacionados con estos productos / Ausencia de reclamos por parte de las autoridades.</p>						
Responsable de la Implementación de la Medida			EL CONTRATISTA			
Periodicidad de Fiscalización del grado de Cumplimiento y Efectividad de la Medida			Mensual durante toda la obra			
Responsable de la Fiscalización:			EL COMITENTE			

Control de la Toma y Utilización de Agua

PLAN DE GESTIÓN AMBIENTAL MEDIDAS DE MITIGACIÓN DE IMPACTOS							
Medida MIT - 8		CONTROL DE LA TOMA Y UTILIZACIÓN DE AGUA DE VERTIENTE					
Efectos Ambientales que se desea Prevenir o corregir:		<ul style="list-style-type: none"> - Afectación al Agua Superficial y Subterránea - Afectación a la Flora y Fauna - Afectación a la Escorrentía Superficial 					
<p>Descripción de la Medida:</p> <ul style="list-style-type: none"> - El CONTRATISTA deberá controlar que el agua que se usará durante la construcción de la obra y para el funcionamiento de los obradores y campamento, no afectará los caudales mínimos de la fuente de abastecimiento. - El CONTRATISTA estará obligado a presentar un Plan de Manejo de Aguas de este punto, donde deberá analizar el balance hídrico para la totalidad de la obra, considerando los sitios de abastecimiento y la determinación del caudal máximo posible a extraer a fin de no alterar las condiciones hidrobiológicas del sistema. - El CONTRATISTA deberá indicar que la cuenca hídrica, en caso de extraer el agua en este punto, no se verá afectada con la extracción de los volúmenes del recurso necesario para la obra y además que no afectará el caudal mínimo para el mantenimiento normal del medio biótico que dependa de este recurso. - El lugar de aprovisionamiento de agua deberá ser permanentemente controlado para evitar contaminaciones por derrames de cualquier tipo de residuos de obra o productos contaminantes de la misma. <p><u>Ámbito de Aplicación:</u> Esta medida debe aplicarse en todo el frente de obra.</p> <p><u>Momento / Frecuencia:</u> Continúa durante toda la construcción.</p> <p><u>Recursos necesarios:</u> Un supervisor provisto de vehículo.</p>							
Etapas de Proyecto en que se Aplica	Construcción	x				Efectividad Esperada	ALTA
	Operación						
<p>Indicadores de Éxito: Ausencia de no conformidades por parte del auditor / Calidad físico – química del recurso Agua de Vertiente sin alteraciones / Ausencia de reclamos por parte de las autoridades.</p>							
Responsable de la Implementación de la Medida			EL CONTRATISTA				
Periodicidad de Fiscalización del grado de Cumplimiento y Efectividad de la Medida			Mensual durante toda la obra				
Responsable de la Fiscalización:			EL COMITENTE				

Control de la Señalización de la obra.

PLAN DE GESTIÓN AMBIENTAL MEDIDAS DE MITIGACIÓN DE IMPACTOS						
Medida MIT - 9		CONTROL DE SEÑALIZACIÓN DE LA OBRA				
Efectos Ambientales que se desea Prevenir o corregir:		<ul style="list-style-type: none"> - Afectaciones a la Seguridad de Operarios y Población. - Afectaciones al Tránsito Local y Regional. 				
Descripción de la Medida: <ul style="list-style-type: none"> - Durante toda la construcción del proyecto el CONTRATISTA dispondrá los medios necesarios para lograr una correcta señalización de los frentes de obra, especialmente en las zonas de campamento, obradores y depósitos. - La señalización de riesgo será permanente, incluyendo vallados, carteles indicadores y señales luminosas cuando correspondan. - El CONTRATISTA estará obligado a colocar una señalización que resulte visible durante las horas diurnas y nocturnas mediante la colocación de las señales lumínicas pertinentes. - La señalización de riesgo de la obra debe implementarse de acuerdo con el estado actual del arte en señalética de seguridad con el objeto de minimizar los riesgos hacia la población en general. <p><u>Ámbito de aplicación:</u> Esta medida debe aplicarse en todo el frente de obra.</p> <p><u>Momento / Frecuencia:</u> Durante toda la construcción con una frecuencia mensual.</p> <p><u>Recursos necesarios:</u> Un supervisor provisto de vehículo durante una semana al mes.</p>						
Etapas de Proyecto en que se Aplica	Construcción	X				Efectividad Esperada ALTA
	Operación					
Indicadores de Éxito: Ausencia de accidentes. Ausencia de reclamos por parte de las autoridades. Ausencia de no conformidades por parte del supervisor ambiental.						
Responsable de la Implementación de la Medida		EL CONTRATISTA				
Periodicidad de Fiscalización del grado de Cumplimiento y Efectividad de la Medida		Mensual durante toda la obra.				
Responsable de la Fiscalización:		EL COMITENTE				

Control de la Señalización de la obra.

PLAN DE GESTIÓN AMBIENTAL MEDIDAS DE MITIGACIÓN DE IMPACTOS							
Medida MIT - 10		CONTROL DEL DESEMPEÑO AMBIENTAL DE LA OBRA					
Efectos Ambientales que se desea Prevenir o corregir:		- Impactos Ambientales no previstos por mal desempeño ambiental del Contratista.					
Descripción de la Medida: <ul style="list-style-type: none"> - Durante toda la etapa de construcción, el CONTRATISTA dispondrá los medios necesarios para maximizar el desempeño ambiental de su obra, a los efectos de potenciar los beneficios de la gestión ambiental. - Deberá implementar el programa de Control Ambiental de la obra.. - Controlará la ejecución de los programas de gestión ambiental y la implementación de las medidas de mitigación. - El CONTRATISTA será calificado por el Auditor Ambiental del COMITENTE, de acuerdo con el desempeño ambiental de su obra y esta calificación servirá de antecedente para futuras contrataciones que se realicen. - El cumplimiento por parte del CONTRATISTA del Plan de Gestión Ambiental de la obra será condición suficiente para no certificar los trabajos realizados. En caso de incumplimiento de magnitud severa que pudiera derivar en daños ambientales y/o sociales de magnitud relevante se podrá rescindir su contrato. <p><u>Ámbito de aplicación:</u> Esta medida debe aplicarse en todo el frente de obra.</p> <p><u>Momento / Frecuencia:</u> Durante toda la construcción con una frecuencia mensual.</p> <p><u>Recursos necesarios:</u> Un supervisor provisto de vehículo.</p>							
Etapas de Proyecto en que se Aplica	Construcción	X				Efectividad Esperada	ALTA
	Operación						
Indicadores de Éxito: Ausencia de accidentes. Ausencia de reclamos por parte de las autoridades. Ausencia de no conformidades por parte del supervisor ambiental.							
Responsable de la Implementación de la Medida					EL CONTRATISTA		
Periodicidad de Fiscalización del grado de Cumplimiento y Efectividad de la Medida					Mensual durante toda la obra.		
Responsable de la Fiscalización:					EL COMITENTE		

NORMAS DE SEGURIDAD E HIGIENE

NORMA GENERAL DE SEGURIDAD

1. OBJETIVO.

Establecer las recomendaciones generales que en materia de seguridad deberá cumplir todo el personal de

2. ALCANCE.

Todo el personal.

3. CONDICIONES GENERALES.

3.1 – Todo el personal deberá acatar tanto las normas generales de seguridad que se implementen en la empresa, como las normas particulares de seguridad correspondientes a las secciones en que trabajen, o en las que se encuentren por razones de labor.

3.2 – Todo trabajador que en la ejecución de su trabajo note algo que pueda poner en peligro la seguridad de él o de sus compañeros, estará obligado a comunicárselo de inmediato a su superior, y en caso de que éste no adopte las medidas preventivas necesarias, lo pondrá en conocimiento de Seguridad Industrial.

3.3 – Todo el personal hará uso apropiado de los resguardos, dispositivos de seguridad o equipos de protección personal para sí mismo u otras personas y obedecerá todas las instrucciones sobre seguridad indicadas por sus superiores. No se podrán retirar protecciones de máquinas si no es únicamente para realizar trabajos de reparación o mantenimiento, las protecciones quitadas deberán ser puestas en su lugar una vez realizado el trabajo.

3.4 – Ninguna persona intervendrá, desplazará, demorará o destruirá dispositivos de seguridad o demás elementos proporcionados para su protección o la de otras personas, ni tampoco se debe contrariar los métodos o procedimientos adoptados con el fin de reducir al mínimo los riesgos inherentes a su ocupación.

3.5 – Todo accidente que provoque lesiones corporales, por insignificante que ella parezca, producido bajo cualquier circunstancia y dentro del ámbito de la empresa, debe comunicarse en forma inmediata a su superior, quien notificará a el área de Recursos Humanos, a fin de notificar a la Aseguradora de Riesgos del Trabajo y concurrir al Servicio Médico.

Los accidentes deben denunciarse dentro de la jornada laboral, caso contrario no serán tenidos en cuenta.

3.6 – No está permitido encender fuego en tachos, recipientes o en cualquier otro elemento, etc.

3.7 – No se permite correr, subir o bajar escaleras corriendo, arrojar objetos contundentes, provocar bromas utilizando vapor, aceite, grasas, combustibles, etc.

3.8 – Ninguna persona deberá poner en marcha máquina alguna o equipo sin autorización de su superior inmediato.

3.9 – El personal no deberá viajar como acompañante en camiones, tractores, palas mecánicas, barredoras, etc. Dentro del amito de la empresa.

3.10 – No está permitido viajar como acompañante, parado en las uñas o sobre las paletas, en los transportes autoelevadores.

La velocidad máxima de circulación de los vehículos dentro de la empresa será de paso de hombre.

3.11 – Mientras se trabaje cerca de máquinas en movimiento, no deben llevarse elementos como: ropas sueltas o abultadas, corbatas, bufandas, anillos, cadenas de identificación, relojes, etc. Las personas de cabello largo lo deberán tener recogido y/o atado.

3.12 – La velocidad máxima de circulación de cualquier vehículo dentro de la zona de obra será de 10km/hora.

- 3.13 – La circulación de vehículos y peatones dentro de la empresa se hará respetando las normas de tránsito y observando las señales reglamentarias instaladas.
- 3.14 – Los accesos a extintores, cajas de mangueras de incendio, hidratantes, deben estar libres de obstáculos que impidan, en caso de emergencia, el uso de estos equipos.
- 3.15 – Ninguna persona deberá limpiar y/o reparar ninguna máquina y/o equipo cuando éste se encuentre en movimiento. Para hacerlo deberá utilizar el sistema de bloqueo de seguridad.
- 3.16 – Se prohíbe el consumo de bebidas alcohólicas dentro del ámbito de la empresa y drogas o medicamentos no autorizados por un médico.
Está totalmente prohibido presentarse al trabajo en estado de ebriedad o bajo acción de una droga prohibida.
- 3.17 – En todos los lugares de la obra es obligatorio el uso del casco de seguridad.
- 3.18 – Los avisos y letreros distribuidos dentro de las obras son norma de seguridad y como tal se los debe respetar, no destruyéndolos ni deteriorándolos.
- 3.19 – Está terminantemente prohibido el trabajo en altura en lugares donde no existen protecciones, sin el correspondiente cinturón de seguridad.
- 3.20 – Para el desplazamiento en los lugares de trabajo, se deberán usar únicamente los medios destinados para tal fin, como ser escaleras, andamios, caminos, pasarelas, puentes, etc.
- 3.21 – No podrá retirarse ningún elemento indicador de seguridad sin la correspondiente autorización de Seguridad e Higiene Industrial.
- 3.22 – Es obligatorio el uso adecuado de herramientas, equipos y maquinarias como así también el mantenimiento de estos elementos en óptimas condiciones.
- 3.23 – Es obligatorio para todo el personal que realiza trabajos de soldadura (soldador y ayudante) el uso de elementos de protección para la vista y el rostro.
- 3.24 – No podrán utilizarse herramientas, equipos, máquinas en condiciones que las hagan inseguras.
- 3.25 – Está totalmente prohibido realizar instalaciones eléctricas precarias en forma provisoria.
- 3.26 – No debe utilizarse aire comprimido o cualquier otro gas para limpieza de la ropa y/o solventes para limpieza personal.
- 3.27 – Es obligatorio el uso de anteojos de seguridad o protector facial en las máquinas y herramientas. Como así también cuando se procede a: picar, soldar, rellenar con metal, esmerilar, pulir, operar con máquinas de afilar, aplicar o quitar pintura, utilizar aire comprimido, cortar o calafatear metal, piedra o concreto, arenar, utilizar ácidos, usar herramientas accionadas por aire, et.
- 3.28 – No debe trabajarse cerca de conductores eléctricos sin aislamiento. En tales casos debe quitarse la tensión. Para tomar tal medida debe consultarse al supervisor correspondiente.
- 3.29 – Antes de poner en movimiento cualquier equipo verificar si no hay ninguna persona en peligro.
- 3.30 – Los tubos de gases comprimidos deberán mantenerse en posición vertical y sujetos con bandas de fácil remoción al carrito portatubos. No deben ser usados como rodillos o puntos de apoyo, ni deben ser puestos al sol en su almacenamiento.
- 3.31 – Cuando sea necesario cruzar áreas de trabajo con mangueras de soldar o líneas de aire comprimido, se deberá colocar en forma tal que no ocasionen riesgos, ni puedan ser dañados por el paso de las personas o vehículos.
- 3.32 – Todo trabajador debe ejecutar sus trabajos de modo de no exponerse innecesariamente al peligro, ni exponer a los demás.
- 3.33 – Cuando un trabajador tenga alguna duda sobre el significado de las normas de seguridad, debe recurrir a su superior inmediato a fin de eliminarle.
- 3.34 – Es obligatorio el uso de guantes protectores adecuados cuando: se usen materiales con filo, como planchas de acero o vidrio, se tenga que cortar o cincelar con

soldadura eléctrica; pintar, cavar, manejar rieles, durmientes o cualquier otro tipo de material que tenga astillas.

3.35 – Los electricistas que trabajen con circuitos vivos, deberán utilizar guantes apropiados, teniendo en cuenta que estén en buenas condiciones de servicio.

3.36 – Cuando se utilicen cáusticos y/ ácidos se utilizarán guantes adecuados al riesgo.

3.37 – Todo trabajador debe cerciorarse de que ninguna persona esté en peligro antes de conectar corriente eléctrica, gas, vapor, aire o agua bajo presión.

3.38 – Todo trabajador debe cuidar el orden y la limpieza en su área de trabajo.

3.39 – Todo clavo que sobresalga en pisos, paredes o maderas sueltas, deberá remacharse.

3.40 – Todo lo que sea basura o desperdicio deberá tirarse en los recipientes destinados a tal efecto.

3.41 – Los orificios, tolvas, pozos, etc. Deberán estar permanentemente tapados, excepto cuando dichas aberturas se estén utilizando.

3.42 – Está prohibido soldar o cortar recipientes que hayan contenido gases o líquidos inflamables o sustancias químicas sin antes obtener autorización de Seguridad Industrial para realizar trabajos en caliente.

PROGRAMA ÚNICO DE SEGURIDAD ELABORADO POR EL COMITENTE

Comitente:

Director de Obra:

Establecimiento:

Fecha de Confección del Programa:

Contratista:

ART de contratista:

En su carácter de Comitente, el I.P.V. en cumplimiento de la Res35/98 SRT, elabora este programa de seguridad único para todas las obras, al que se adaptarán los programas de seguridad de quienes actúen como contratistas principales, contratistas y subcontratistas, según lo exigido en las resoluciones SRT N° 51/97 y 35/98.

POLÍTICA DE SEGURIDAD

El servicio de Higiene y Seguridad en el Trabajo tendrá el objetivo principal de prevenir riesgos físicos y daños que pudieran causarse a la vida y a la salud de los trabajadores por las condiciones de su trabajo y protegerlos en su actividad y ambiente de riesgos generales y específicos, para lo cual este Servicio implementará políticas de acción para crear y mantener las condiciones y medio ambiente de trabajo.

La Comitente tiene como referencia para llevar a cabo su política de seguridad el cumplimiento de sus normativas internas y el de las leyes vigentes, tanto por su personal, como para toda Empresa y/o personas que contrata y/o sean subcontratadas:

Ley de Riesgos de Trabajo N° 24.557 y sus decretos reglamentarios.

Ley Nacional 19.587 y su decreto reglamentario 351/79.

Decreto 911/96 de Seguridad en la Construcción.

Resolución 231/96 de Seguridad en la Construcción.

Resolución 51/97 de Seguridad en la Construcción.

Resolución 35/98 de Seguridad en la Construcción.

LA SEGURIDAD será vista como parte esencial de todas las actividades y se considerará igual que todos los objetivos principales de la EMPRESA.

Para esto las Empresas contratistas, a través de sus Jefes de Obra, supervisores y Jefes de Seguridad asumen frente al I.P.V. la responsabilidad total por la prevención de accidentes a su personal y al de sus subcontratistas.

Los Jefes de Obra están obligados a comunicar a la Dirección General de Obras el nombre de los encargados de Seguridad, los cuales cumplirán con la legislación vigente.

Cada supervisor que dirija o supervise el trabajo de otros, pondrá sus mayores esfuerzos en garantizar la seguridad de cada trabajador bajo su supervisión. Además será responsable de la protección del equipo y propiedades dentro de su área de labor.

La planificación pondrá especial atención en eliminar o bien controlar los potenciales riesgos de daños a terceros.

Cabe destacar que además de resguardar la integridad psicofísica de los trabajadores se asegurará su bienestar en el ejercicio laboral.

Se creará un marco adecuado para la coordinación de cada servicio con los programas de Seguridad e Higiene en el trabajo de los otros contratistas y subcontratistas, a los efectos de lograr el mejor cumplimiento de la normativa específica en la materia.

PROGRAMA DE SEGURIDAD

Cada servicio de Higiene y Seguridad en el Trabajo tiene la autoridad sobre sus operarios y los de sus subcontratistas y es responsable de la implementación de las reglamentaciones sobre el tema.

Las actividades principales del servicio de Higiene y Seguridad en el Trabajo de las empresas serán las siguientes:

- Habilitación del legajo técnico de obra.
- Memoria descriptiva de la obra.
- Se definirá la ropa de trabajo adecuada.
- Se establecerá los elementos de protección personal y se tendrá un registro de entrega de los mismos.
- Se reglamentará el desarrollo de las actividades sin riesgo para los trabajadores, mediante normas y procedimientos redactados a tal fin.
- Se controlará el cumplimiento de las mismas enunciadas en el punto anterior.
- Se capacitará a todo el personal que realice tareas en obra en todos los riesgos de su actividad y los generales de la obra.
- Inducción básica inicial a todos los nuevos operarios que lleguen a la obra, entregándoles NORMAS BÁSICAS DE SEGURIDAD Y OBLIGACIONES DEL TRABAJADOR.
- Inspecciones periódicas al lugar de trabajo para asegurar el cumplimiento de las normas de seguridad establecidas.
- Supervisar áreas de trabajo.

Todo lo detallado anteriormente será llevado a cabo por el responsable del servicio y sus asistentes cumpliendo con todas las reglamentaciones vigentes.

CAPACITACIÓN DEL PERSONAL

Objetivo: que el personal conozca los métodos de prevención de accidentes y siniestros, promover el conocimiento y el uso de elementos de protección personal y promover también el conocimiento y uso de los elementos de prevención y lucha contra incendios.

Temario:

- Normas básicas de seguridad en obra de construcción.

- Instrucción especial para capataces y supervisores (específica para esta obra).
- Primeros auxilios.
- Elementos de protección personal (protección Respiratoria, ocular, auditiva, casco, arnés de seguridad, guantes, etc.).
- Esfuerzos físicos – movimientos y levantamiento de cargas.
- Alcohol y drogas.
- Prevención de incendios – rol de emergencias – evacuación.
- Riesgo eléctrico – soldadura eléctrica – soldadura y oxicorte.
- Trabajos en altura – construcciones en hormigón.
- Excavaciones – trabajos en la vía pública – prevención de accidentes.
- Orden y limpieza.
- Obligaciones del capataz y de los operarios.
- Aparatos y elementos para izaje – plumas, grúas y malacates.
- Estiba segura de materiales y productos.
- Andamios y escaleras.
- Señalética – colores de seguridad en obra.

La capacitación debe ser realizada a todos los niveles de la obra y cada contratista debe convenir la periodicidad de la misma.

DISPOSICIONES GENERALES DE SEGURIDAD PARA EL PERSONAL DE LAS CONTRATISTAS: Servicios de Higiene y Seguridad en el Trabajo.

Normas internas:

Todas las empresas contratistas están obligadas a cumplir y a hacer cumplir a sus subcontratistas las normas internas de seguridad e higiene adoptadas por el I.P.V., esto incluye las ya existentes y aquéllas que se emitirán.

Serán también de su responsabilidad, el cumplimiento de todas las leyes laborales y provisionales vigentes, para su personal.

Se deja constancia de su exclusiva responsabilidad por cualquier daño o perjuicio que pudiera ocasionar su personal, cualquiera sea la causa, a terceros y otros contratistas y subcontratistas quedando a su cargo las acciones de reparación y gastos que dichos daños ocasionen.

La Dirección General de la obra del I.P.V tiene el derecho de comprobar las medidas de seguridad tomadas por la contratista y si las mismas se ajustan a la legislación vigente y a los adelantos existentes en la materia. En el caso de no resultar satisfactorias, la dirección general de obras podrá accionar sobre la contratista para su corrección y/ modificación.

Si la contratista hiciera caso omiso a las órdenes impartidas por la Dirección General de Obras, entonces ésta podrá disponer de las medidas necesarias a expensas de la contratista en cuestión.

Al iniciar la obra la Dirección General de Obras podrá controlar los equipos ingresados por la contratista y a su criterio hacer retirar aquéllos que no cumplan con las condiciones mínimas de seguridad.

Todas las contratistas deberán contar con un servicio de Higiene y Seguridad en el Trabajo a cargo de un responsable habilitado y con personal auxiliar, si correspondiera, en función de la cantidad de personal.

El citado servicio deberá confeccionar y compilar el legajo técnico de obra que mínimamente deberá contemplar los siguientes aspectos:

- Memoria descriptiva de la obra a realizar
- Programa de prevención
- Programa de capacitación
- Nómina actualizada del personal afectado a la obra en membrete de ART, con indicación de fecha de vencimiento del seguro de accidente de trabajo

- Registro de elementos de protección personal
- Registro de capacitación en materia de seguridad e higiene
- Toda la documentación precedente será firmada por el profesional responsable de seguridad e higiene y el jefe de obra. El programa de prevención deberá además ser firmado y aprobado por la ART del contratista de acuerdo con la resolución 51/97.

Afiliación a una Aseguradora de Riesgo de Trabajo

Respecto de sus dependientes, la CONTRATISTA deberá acreditar que se ha afiliado a una ART autorizada por la SRT y por la SSN, de conformidad con las previsiones de la Ley N° 24.557, su decreto y normas concordantes, debiendo entregar a la Dirección General de Obras, una copia del contrato de afiliación y sus anexos, así como la constancia de la inscripción de este documento, en el registro de contratos de afiliación que lleva la SRT.

La Dirección General de Obras podrá reclamar de la CONTRATISTA, en cualquier momento, la justificación del pago de las cuotas que se abonan conjuntamente con los aportes y contribuciones que integran la SUSS; asimismo, podrá solicitar informes sobre su cumplimiento directamente a la ART declarada por el contratista.

El contrato entre ART y contratista deberá contener, además dos cláusulas del siguiente tenor:

1.....ART renuncia en forma expresa a iniciar toda acción de repetición o de regreso contra el I.P.V. o cualquiera de sus empresas, su personal directivo, empleados u obreros, y/o contratados, bien sea con fundamento en los Artículos 6, 39 y considerandos de la Ley N° 24.557, o en cualquier otra norma jurídica, con motivo de prestaciones en especie o dinerarias que se vea obligada a otorgar o abonar al personal dependiente o expediente de (empresa contratista) alcanzados por la cobertura de la presente póliza, por accidente de trabajo o enfermedad profesional sufridos o contraídos por el hecho o en ocasión del trabajo o en el trayecto entre el domicilio del trabajador y el lugar de trabajo o viceversa.

2.....ART se obliga a comunicar al I.P.V. en forma fehaciente, los incumplimientos al contrato de afiliación en que incurra el coasegurado y especialmente, en la falta de pago en término de las cuotas dentro de los diez días de verificada cualquiera de esas circunstancias.

3 – En caso de haber autónomos en la Obra, los mismos deberán estar cubiertos por un seguro de accidentes personales, o seguro de vida con cláusula por accidentes de trabajo, por un monto similar al de las ART.

4 – Los autónomos deberán firmar una cláusula por la cual, en caso de accidente en obra, el I.P.V. queda deslindado de toda responsabilidad civil y penal sobre el mismo.

DESCRIPCIÓN DE LA OBRA Y ETAPAS CONSTRUCTIVAS CON FECHAS PROBABLES DE EJECUCIÓN:

La obra consiste en la construcción de.....con una superficie aproximada de.....

Listado de rubros y su cronología tentativa de ejecución:

RIESGOS GENERALES Y ESPECÍFICOS DE OBRA: PLANILLAS DE RIESGOS GENERALES

RIESGO	MEDIDAS DE CONTROL DE RIESGOS
1. Condiciones de Higiene contagio enfermedades	1. Se construirá obrador para la utilización del personal que contará con: Baño: con inodoros, lavabos y duchas provistos de sistema de agua caliente. Vestuario: provisto con bancos y armarios guardarropas.
2. Vestimenta de los trabajadores: Elementos de protección personal	1. Todo trabajador será provisto y obligado a utilizar permanentemente durante la permanencia en obra, de casco de seguridad y calzado de seguridad con puntera de seguridad. 2. Se utilizarán guantes en las tareas que correspondan. 3- En tareas que se realicen con desniveles mayores a 2mts. Se utilizarán arnés de seguridad con cola de amarre. 4- En puestos de trabajo con ruidos superiores a 85 db (A) de nivel sonoro, se utilizará protección auditiva.
3. Protección por caída de objetos de distinto nivel.	Para la prevención de este tipo de accidentes, el personal hará uso permanente del casco de seguridad. En los lugares con posibilidad de caída de objetos en sectores donde trabaje permanentemente el personal o transiten regularmente se construirán defensas protectoras de material rígido. Los lugares de elevación continua de materiales (montacargas, guinches, norias, etc.) se cercarán para evitar que se transite debajo.
4. Caída de personas	Se construirán conforme al avance de obra, barandas en todos los sectores con posibilidad de caída de personas (bordes expuestos de losas, huecos, fosas. En tareas donde no sea factible la colocación de barandas, o si a pesar de la construcción de las mismas persista la posibilidad de caídas del personal que las ejecuta, se realizarán las tareas con el

	<p>uso de arnés de seguridad, amarrado a un punto fijo de la estructura.</p> <p>Está terminantemente prohibido el transporte de personas en elementos de elevación que no sean específicos para esa función.</p>
5. Riesgo eléctrico	<p>La instalación eléctrica en obra se hará a través de un tablero principal, que contará con llaves de corte termomagnéticas, interruptor por accionamiento de corte diferencial y puesta a tierra por medio de jabalina hincada al terreno.</p> <p>Todos los conductores utilizados serán del tipo de doble aislamiento y se verificará el correcto estado de los mismos.</p> <p>Todas las máquinas eléctricas tendrán sus masas conectadas a tierra (se exceptúan las máquinas manuales que poseen protección por sistema de doble aislamiento).</p>
6. Riesgos ergonómicos	<p>Para la prevención de lesiones en la columna, desgarros musculares, etc., se mecanizarán cuando sea posible el movimiento de materiales.</p> <p>Se capacitará a los trabajadores en la manera correcta de levantar, transportar y llevar pesos en forma manual.</p> <p>Se adjunta norma de seguridad respecto al tema.</p>
7. Riesgos generales	<p>Está prohibido ingresar e ingerir bebidas alcohólicas en obra.</p> <p>Se realizarán las acciones necesarias para mantener el orden y la limpieza de la obra.</p> <p>Se mantendrán iluminados las escaleras, obradores y sectores de circulación frecuentes de los trabajadores.</p>
8. Riesgos de incendio	<p>Se colocarán extintores de incendio de polvo químico seco triclase en las instalaciones del obrador y tablero eléctrico principal.</p> <p>En zonas o locales donde se almacene líquidos inflamables se instalarán extintores y se señalará con leyendas de prohibido fumar.</p> <p>En frentes de trabajo donde se generen llamas o chispas, como tareas de soldadura, se proveerá de extintores de incendio.</p> <p>De acuerdo a las necesidades en el avance de obra se realizarán las acciones necesarias para la prevención de estos riesgos.</p>

9. Radiaciones no ionizantes	<p>Las tareas de soldadura eléctrica se realizarán con el uso del siguiente equipo de protección personal:</p> <ul style="list-style-type: none"> - Máscara facial con cristal oscuro. - Delantal de cuero con protección de plomo. - Guantes. <p>Se instalarán pantallas protectoras para proteger los lugares de trabajo de otros trabajadores.</p> <p>Se establecerán normas de seguridad para tareas de soldadura.</p>
10. Otros	<p>Se realizará capacitación al personal por medio de charlas con el mismo, en él se le entregará material escrito.</p> <p>Se colocarán carteles con leyendas y pictogramas de prevención de riesgos en general.</p>

OPERACIÓN	NATURALEZA DEL TRABAJO	MEDIDAS DE CONTROL	MATERIALES	RIESGOS
1. Demolición	<ul style="list-style-type: none"> -Apuntalado de edificios antiguos. -Acarreo de material de los pisos superiores. -Remoción del hacer. - Máquinas 	<ul style="list-style-type: none"> - E.P.P. -Vallado y señalización. - Jefe de Obra. - Bandejas. - Apuntalamiento. -Corte de suministro de servicios. -Mantenimiento preventivo. 	<ul style="list-style-type: none"> - escombros - perfiles 	Caída de: - personas Escombros herramientas
2. Demolición	<ul style="list-style-type: none"> - excavación - relleno 	<ul style="list-style-type: none"> - E.P.P. - Jefe de obra. - Vallado y señalización. - Iluminación. 	<ul style="list-style-type: none"> - Tierra - Escombros. 	-Deslizamien. de tierra. - Desprendim. de tierra.
3. Cimentación	<ul style="list-style-type: none"> - trabajos en altura - doblado de hierros - relleno con HºAº - máquinas 	<ul style="list-style-type: none"> - E.P.P. -Jefe de obra - vallado y señalización -iluminación 	HºAº elaborado - maderas	-Deslizamien. de tierra -Desprendim-.de tierra -Caída de personas
4. Estructuras Encofrado HºAº Metálicas Premoldeadas	<ul style="list-style-type: none"> -trabajos en alturas -máquinas -doblado de hierros 	<ul style="list-style-type: none"> -E.P.P. -jefe de obra -señalización -vallado -mantenimiento 	-Hº elaborado -maderas	Caída de: -Personas -Materiales -herramientas

		preventivo -redes -orden y limpieza -pantallas de protección		
5. Andamiajes	-trabajos en altura	-E.P.P. -jefe de obra -vallado -señalización -bandejas de protección	-maderas -caños	Caída de: -personas -herramientas
6. Albañilería	-trabajos al mismo nivel -trabajo en altura -levantar paredes -revocar paredes	-trabajos al mismo nivel -trabajo en altura -levantar paredes -revocar paredes	-mampuestos -morteros y mezclas	Salpicado ocular
7. Instalaciones	-armado de cañerías, prefabricación de cuadros -ídem para ductos de ventilación -conexionado -doblado de cañerías -trabajos en altura	-E.P.P. -Vallado -Matafuegos -Jefe de obra	Perfiles, riendas y sostenes. Caños Maderas Cables	Caída de: Personas Materiales herramientas Sobre-esfuerzo p/ embolsado de viento
8. Pinturas	Trabajos con aire comprimido. Trabajos con pinturas especiales. Trabajos en alturas.	E.P.P. Ventilación Mantenimiento de equipo	Pintura Materiales nocivos	Caída de: Personas Materiales herramientas Ruidos, vibraciones Quemaduras Cortes
9. Montaje de la instalación eléctrica -tendido de caños -cableado	Trabajos en altura. Ensamblado, cableado, conexionado	E.P.P. Herramientas con aislamiento Elementos de seguridad p/corte de energía eléctrica	Caños, cajas, tableros. Cables Artefactos de iluminación	Caídas desde altura electrocución
10. Tareas incompatibles	Realizar tareas simultáneas a diferentes alturas en el mismo lugar	Prohibir la simultaneidad		Derivados de tareas simultáneas

NORMAS DE SEGURIDAD PARA EMPRESAS CONTRATISTAS

El I.P.V. tiene por objetivo ser una Dirección eficiente y responsable que contribuye efectivamente al desarrollo del país dotando la infraestructura necesaria para la prosecución de esta meta.

El I.P.V. de acuerdo a lo establecido en las leyes 24.057, 19.587, decreto 351/79, sobre accidentes de trabajo y enfermedades profesionales, es solidariamente responsable de las obligaciones que afecten a sus contratistas en lo referente a la prevención de riesgos profesionales de sus trabajadores. Igual responsabilidad afecta al contratista con sus subcontratistas, por lo cual la prevención de accidentes laborales requiere de una constante y sostenida acción programada.

En consideración a lo expuesto, se establece lo siguiente sobre prevención de accidentes y enfermedades profesionales que deben aplicar las empresas contratistas que presten sus servicios al I.P.V.

a- Las empresas contratistas son responsables de la prevención de accidentes en cada contrato donde presten sus servicios.

b- Las empresas contratistas deben mantener tareas en un ambiente seguro y saludable desde el inicio hasta el término del contrato.

c- Deberán cumplir con todas las disposiciones legales vigentes sobre accidentes de trabajo y enfermedades profesionales.

d- La prevención de accidentes debe estar integrada a la ejecución de los trabajos por medio de un programa de actividades que garantice la máxima protección a la integridad física y salud de los trabajadores.

e- La seguridad es responsabilidad de todos y cada uno de los integrantes de la empresa contratista.

f- Los responsables de la empresa tiene la obligación de hacer cumplir los principios establecidos y divulgarlos ampliamente a sus empleados y subcontratistas.

g- El I.P.V. considera un elemento importante en la adjudicación de sus contratos, el desempeño de las empresas, en materia de prevención de riesgos, para lo cual tendrá presente el cumplimiento de la presente norma.

1.- PROCEDIMIENTO DE INICIACIÓN DE LOS TRABAJOS

OBJETIVO:

Establecer el cumplimiento de las disposiciones legales vigentes para mantener un alto nivel de seguridad e higiene industrial durante el desarrollo de la obra contratada.

ALCANCE

Toda empresa contratista y subcontratista que preste servicio al I.P.V.

El contratista deberá presentar en el I.P.V. con 72 horas de antelación lo siguiente:

2.- NORMATIVA

Este procedimiento será entregado por la SUBGERENCIA DE RECURSOS HUMANOS – SERVICIO DE SEGURIDAD E HIGIENE, al contratista, debiendo éste (o quien acredite la representación de su empresa) firmar el documento de recepción del mismo.

3.- LEGISLACIÓN DE APLICACIÓN

- * Ley Nacional de Higiene y Seguridad en el trabajo N° 19.587 / Decreto 351/79
- * Decreto para la construcción 911/96 y Resoluciones complementarias.
- * Ley Nacional de accidentes del trabajo N° 24.557 y sus resoluciones.
- * Leyes y reglamentaciones provinciales y municipales cuando sean de aplicación.
- * Convenios colectivos de trabajo vigentes para la actividad de que se trate.
- * Leyes y decretos nacionales y/o provinciales de Medio Ambiente.
- * Las leyes y/ o decretos y/o procedimientos y/o disposiciones internas, son las vigentes a la fecha de emisión y serán automáticamente suplantadas si en el futuro otras las reemplazan o complementan, según corresponda.

3.1.- Antes del inicio de las obras

- 3.1.1.- Formulario "Registro de Empresas Contratadas" por el I.P.V.
- 3.1.2.- Original y fotocopia del contrato de la Aseguradora del Riesgo del Trabajo (ART.), autorización de autoseguro extendido por la Superintendencia del Riesgo del Trabajo (Ley 24.557) y nómina del personal afiliado emitido por la ART. que presentará para el I.P.V.
- 3.1.3.- Fotocopia de la matrícula del responsable del Servicio de Higiene y Seguridad en el trabajo. De acuerdo al Cap. 3 del Decreto N° 911/96, Ley N° 19.587 y la Disposición N° 41/89.
- 3.1.4.- Nota que acredite la relación contractual de la empresa con el profesional habilitado de servicio de higiene y seguridad.
- 3.1.5.- Constancia de la presentación del programa de seguridad según los requisitos que se definen en el Anexo i de la Resolución N° 51/97 ante la aseguradora del riesgo del trabajo –ART.-
- 3.1.6.- Nota informando cuáles serán los centros asistenciales de derivación ante el caso de accidentes.
- 3.1.7.- Nota informando el servicio de ambulancia contratado para el traslado de los accidentados.
- 3.1.8.- Nota informando donde será derivado el personal en caso de enfermedades inculpables (no accidentes de trabajo) y sistema de emergencia contratado. Plan de emergencia para atender situaciones críticas (incendios, lesionados graves, accidentes en ruta, etc.)
- 3.1.9.- Certificados de homologaciones de incapacidades detectadas en los exámenes preocupacionales. Ante la autoridad competente
- 3.1.10.- Constancia de comunicación a la ART. con cinco días de anticipación, de la fecha de inicio de todo tipo de obra que emprendan.
- 3.1.11.- Certificado de verificación técnica de todos los vehículos que están afectados a la obra.
- 3.1.12.- Seguros de responsabilidad civil de toda máquina pesada, vehículo automotor y/o remolque afectado a la obra.
- 3.1.13.- Certificación técnica de todos los equipos que se encontraran afectados al izaje de cargas.
- 3.1.14.- Constancia de seguro de accidentes personales para el caso de trabajadores autónomos; empresas unipersonales; fleteros y/o remiseros que manejen su propio vehículo; choferes sin relación de dependencia, que manejen vehículo de terceros y toda forma de contrato donde el contratista sea autónomo frente a la legislación laboral y/o impositiva.

3.2.- Durante la ejecución de la obra, se presentará la siguiente documentación

- 3.2.1.- Confeción de legajo técnico de obra, de acuerdo a lo especificado en el artículo 3, de la Resolución N° 231/96.
- 3.2.2.- Fotocopia de la denuncia de accidente presentada ante la ART.

3.2.3.- Comunicar de inmediato todos los accidentes que ocurran, sean éstos con días perdidos o sin ellos y presentar el informe de investigación del accidente dentro de las 24 horas de producido.

3.2.4.- Fotocopia del registro de entrega de elementos de protección personal con acuse de recibo por parte de cada trabajador y especificación del elemento entregado.

3.2.5.- Fotocopia del registro del personal participante en los cursos de capacitación impartidos.

3.2.6.- Estadística mensual de accidentes, donde se consignaran los siguientes datos: cantidad de personal expuesto al riesgo, cantidad de horas trabajadas, tasa de frecuencia, tasas de gravedad, tasa de incidencia.

3.2.7.- Fotocopias de auditorías / Inspecciones realizadas para prevenir accidentes.

4.- SITUACIONES DE INCUMPLIMIENTO

Cuando el contratista incurra en incumplimientos de alguna de las obligaciones relacionadas con la presente norma, será pasible a sufrir sanciones que la gravedad y la urgencia de situación lo justifique. Pudiendo llegar hasta la cancelación del contrato. El no cumplimiento de la normativa presente, habilitará a Higiene y Seguridad para la paralización de los trabajos que esté desarrollando el contratista, hasta tanto no regularice las condiciones de seguridad específicas.

En ningún caso se reconocerá mayores costos y/o adicionales que resulten como consecuencia de dicha paralización.

5.- CONSIDERACIONES GENERALES

Las normas que a continuación se detallan, son de carácter básico y general. En el supuesto caso de que alguna situación pudiera exceder su posibilidad de neutralización de riesgos, deberá plantear la situación al I.P.V. y evaluar la minimización o neutralización en forma conjunta, en caso contrario será pasible a sanciones.

5.1.- Está prohibido introducir o ingerir cualquier tipo de bebida alcohólica, drogas sin la autorización médica correspondiente, portar armas, en todo el ámbito de la obra. Ingresar en estado de ebriedad.

5.2.- Está prohibido correr, subir o bajar escaleras corriendo, provocar bromas, arrojar objetos contundentes o utilizar aceite, grasa, airea comprimido; a tal fin, promover juegos de azar.

5.3.- Instalar los carteles y la señalización necesaria para información de riesgos, medios de protección, normas básicas de seguridad, etc.

5.4.- Lo indicado en letreros y avisos ubicados en los sectores por donde circule y/o trabajo debe cumplirse obligatoriamente.

5.5.- La circulación de vehículos dentro de la obra se hará respetando las señales reglamentarias instaladas y a una velocidad máxima de 10km/hora.

5.6.- No se podrá transportar pasajeros en cajas de camionetas o camiones no aprobados, como así también en cualquier otro equipo móvil de obra no apto para el transporte de personas.

5.7.- El estacionamiento de vehículos se hará solamente en los lugares autorizados, evitando obstruir sendas peatonales, carriles de tránsito.

5.8.- En caso de necesidad, y al sólo efecto de cargar o descargar herramientas, equipos y materiales, se podrá estacionar en lugares no autorizados, previo acuerdo entre el responsable de seguridad de la empresa.

5.9.- Todo el personal contratista utilizará ropa de trabajo, la cual debe cubrir el torso y las piernas.

5.10.- Evitar toda posibilidad de superposición de tareas.

5.11.- No se podrá utilizar líquidos inflamables para limpieza, salvo expresa autorización.

5.12.- Se deberá delimitar con vallas o cintas bicolores u otro medio visible los sitios donde pueda ocurrir:

- a.- caídas de objetos
- b.- caída de vehículos y/o equipos
- c.- lesiones personales debidas a otras tareas que se estén realizando en la zona, tal como:
 - c. 1.- trabajos en altura
 - c. 2.- excavaciones
 - c. 3.- pruebas hidráulicas
 - c. 4.- corte con arc-air u oxiacetilénico
 - c. 5.- operaciones con equipos o tableros con tensión
- 5.13.- No se podrá utilizar aire comprimido u oxígeno para limpieza personal o de otro tipo
- 5.14.- No deberá usar barba o cabello largo cerca de máquinas rotativas o en lugares donde seba usarse protección respiratoria
- 5.15.- No poner en funcionamiento o utilizar equipos que no sean de su propiedad y/o sin autorización
- 5.16.- No deberá efectuar excavaciones sin consultar planos de instalaciones enterradas o sin la correspondiente autorización escrita
- 5.17.- No podrá permanecer injustificadamente en lugares ajenos al trabajo
- 5.18.- No se podrá utilizar calentadores, cocinas, estufas sin la debida autorización
- 5.19.- No se deberá circular debajo de cargas suspendidas o de lugares donde se realicen trabajos en altura
- 5.20.- Está prohibido almacenar materiales combustibles o explosivos sin previa autorización

6.- ELEMENTOS DE PROTECCIÓN PERSONAL (E.P.P)

- 6.1.- Todo personal de contratista está obligado a utilizar los elementos de protección personal necesarios para las tareas que realicen.
En tal caso el empleador directo deberá proveerle todos aquéllos elementos necesarios para la prevención de los riesgos que las tareas impliquen, como ser:
 - 6.2.- Casco de seguridad.-
Casco de seguridad-Usa obligatorio en toda la obra.
 - 6.3.- Protección facial/ocular
El uso de protección facial/ocular será obligatorio en toda tarea donde exista riesgo de proyección de particular, amolado, picado, etc.
 - 6.4.- Cinturón de seguridad
El cinturón de seguridad con arnés completo será obligatorio en tareas de altura donde supere el 2,00 metros y el operario trabaje sobre andamios, plataformas, escaleras, paredes (demolición o techo) que carezcan de suficiente protección contra caídas.
 - 6.5.- Calzado de seguridad
El calzado de seguridad con puntera de acero es obligatorio para todo el personal contratista.
 - 6.6.- Guantes
Los guantes para tareas generales serán de cuero, cuero-cromo para soldaduras, dieléctricos para electricistas y el adecuado para el manejo de productos químicos agresivos a la piel (nitrilo).
 - 6.7.- Todo otro elemento de protección que el riesgo justifique.
 - 6.8.- Estos elementos de protección, se deberán conservar en buen estado de uso. Su tipo y calidad estarán de acuerdo con las normas IRAM vigentes y las normas homologadas por la Superintendencia de riesgos de trabajo. La provisión deberá hacerla el empleador a cada operario antes de comenzar la tarea específica.

7.- Trabajos en altura

- 7.1.- Andamios
Será obligación.

- 7.1.1.- Los andamios autorizados a utilizar son modulares o tipo (Acrow.). No están permitidos los andamios contruidos con madera. Serán armados por personal capacitado y estarán en perfectas condiciones de uso.
- 7.1.2.- Cuando se utiliza andamios, éstos contarán con piso que será firme y resistente de un ancho mínimo de 60 cm. Y unidos firmemente a la estructura y/o caballetes.
Además, deberán poseer su correspondiente baranda protectora. De no poder cumplir totalmente con lo especificado en éstos, el personal afectado deberá trabajar con cinturón de seguridad y cabo-salvavidas.
- 7.1.3.- Cuando los andamios se armen en zonas de tránsito o de trabajo se deberá contar elementos adecuados para evitar la caída de objetos. Asimismo, a nivel piso, se debe circundar la zona con señales, sogas, cadenas plásticas (color rojas y blancas) que adviertan el peligro.
- 7.1.4.- Los tablonos a utilizar para andamios y plataformas serán de dos pulgadas de espesor, un pie de ancho en buenas condiciones, sin pintar y sin nudos que los vuelvan frágiles.
- 7.1.5.- Atar firmemente los tablonos a la estructura del andamio, solapándolos solamente sobre los caños transversales.
- 7.1.6.- Amarrar la estructura del andamio, cuando sea necesario por su altura o su esbeltez, a una estructura firme mediante anclajes adecuados.
- 7.1.7.- Utilizar tablonos para suplementar la altura en los pies del andamio, cuando la configuración del terreno así lo requiera.
- 7.1.8.- Trabajar eficazmente las ruedas de los andamios que posean en sus pies, para evitar su movimiento. No es suficiente girar las ruedas para que no tengan mismo sentido de orientación.
- 7.1.9.- No improvisar andamios con tambores, tablas comunes u otros elementos no específicos.
- 7.1.10.- No podrán utilizarse escaleras portátiles como caballetes para andamios, ni tampoco como plataformas de trabajo.
- 7.1.11.- Los andamios, guindolas y todo otro dispositivo para trabajos en altura deben estar contruidos con elementos y materiales que brinden seguridad a los trabajadores que los utilizan, de forma tal que impidan la caída de las personas, herramientas y otros elementos. Asimismo deberán ser perfectamente visibles tanto en horario diurno como nocturno, sobre todo cuando estén sobre caminos, veredas o zonas de operación.
- 7.1.12.- En caso de utilizar silletas, guindolas, balancines, etc. cada uno de los operarios deberá estar amarrado con su cinturón de seguridad y un dispositivo salva caídas a un cable de acero fijado en forma independiente a los dispositivos de izaje mencionados.
- 7.1.13.- Todos los elementos y estructuras utilizados para trabajos en altura, deberán ser aprobados por personal del I.P.V. antes de comenzar las tareas.

7.2.- Escaleras portátiles

- 7.2.1.- Las escaleras portátiles, cualquiera sea su material constructivo, no podrán estar empalmadas.
- 7.1.2.- Las de madera deberán estar protegidas con un barniz incoloro o laca; no deben pintarse con esmalte sintético. Las de aluminio y/o fibras de vidrio no deberán pintarse con esmalte sintético.
- 7.2.3.- Todo tipo de escalera, simple, de tijera o extensible, contará con zapatas de goma antideslizantes en sus bases.
- 7.2.4.- Las escaleras tipo tijera contarán con cadenas de seguridad y/o bisagras separadas, las que deberán estar bien ajustadas.
- 7.2.5.- Las escaleras simples podrán utilizarse para alturas hasta 5 metros, deberán colocarse en el ángulo correcto (relación 1 a 5) con respecto a la pared de apoyo y de ser necesario fijarlas firmemente a la pared, postes y/ columnas.

7.2.6.- Para trabajos con electricidad deben utilizarse escaleras de madera o de fibra de vidrio (dieléctricas).

7.2.7.- No podrán utilizarse escaleras portátiles como caballete de andamios.

7.2.8.- No podrá utilizarse una escalera tipo tijera a modo de escalera simple apoyándola contra una pared, un poste y/o columna.

8.- Uso de artefactos con llama abierta

8.1.- Antes de iniciar cualquier trabajo que involucre llamas abiertas o fuentes de calor, debe obtenerse el correspondiente Permiso de Trabajo en Caliente.

Los trabajos podrán ser efectuados únicamente observando las medidas indicadas en el permiso.

8.2.- No se autoriza la improvisación de mecheros para calentar brea, plomo, material bituminosos, o para cualquier otro fin, etc., usando sopletes de autógena o a gas. Debe contar para ello con mecheros adecuados.

Antes de comenzar a utilizarlos, deberá solicitar autorización e indicación del lugar más adecuado para utilizarlo.

9.- Equipos contra incendio /siniestros

9.1.- Las empresas contratistas contarán con elementos de protección contra incendio que serán de su propiedad. Deberán cubrir todo el predio y en especial en la zona del obrador, depósito de materiales y pañol.

9.2.- Cada equipo estará identificado con el nombre de la empresa contratista; los equipos estarán fabricados bajo normas IRAM.

9.3.- No está permitido utilizar hidratantes, mangueras, extintores manuales, etc., para otros fines que los de su uso específico, como así tampoco retirarlos de sus lugares. El hacerlo puede provocar que se necesite para un siniestro y el equipo no funcione.

9.4.- En caso de incendio en otros sectores de la obra, alejados de la zona de trabajo, el personal del contratista solo intervendrá en el mismo, cuando el jefe de brigada o de coordinación de eventos, solicite colaboración. De lo contrario se mantendrá agrupado, alejado de la zona de riesgo, sin obstaculizar la tarea y esperando instrucciones.

No se deben almacenar o depositar equipos, materiales, herramientas en zonas de tránsito junto a equipos de incendio, salidas de emergencia o tableros eléctricos.

10.- Ingreso a lugares restringidos

10.1.- Ninguna persona del contratista podrá ingresar sin autorización a lugares restringido tales como:

a- Sala de tableros eléctricos

b- Sala de bombas

c- Recintos de transformadores

d- Depósitos de combustibles

e- Recinto de radiografiado industrial

f- Todo otro lugar que presente riesgo para las personas

10.2.- Antes de ingresar al lugar se deberá verificar la existencia de oxígeno, gases, vapores tóxicos. Para tales verificaciones, el contratista deberá contar con los instrumentos de medición adecuados.

10.3.- Para ingresar en ambientes confinados, con riesgo de sub-oxigenación, se deberá contar con equipos autónomos de respiración en cantidad tal que permita disponer de un equipo –como mínimo- de reserva para que pueda ingresar un segundo hombre en caso de emergencia.

10.4.- Al entrar en espacios confinados, el trabajador deberá llevar –además de arnés- el cabo salvavidas que permita rescatarlo desde el exterior.

10.5.- Se deberá utilizar iluminación de 24volt., cuando existe riesgo de explosión o inflamabilidad se utilizará iluminación antiexplosiva y no se generará ninguna tarea que genere ignición.

11.- Trabajos con equipos de Oxicorte

11.1.- Se cumplirá en todo lo establecido en la Norma Para Realizar Trabajos en Caliente "Autorización de trabajos con soldadura, corte que necesiten generación de fuego".

11.2.- No se deberá utilizar aceite o grasa cuando se operen válvulas o accesorios de los cilindros de gases comprimidos.

11.3.- Los tubos de oxígeno y acetileno estarán dispuestos sobre carros portatubos, sujetos con cadenas metálicas y alejadas de toda fuente de calor.

11.4.- Los equipos oxicorte (incluido gas en garrafa) deberán estar en las siguientes condiciones:

a.- Con válvula reguladora de presión, llave para cerrar tubo de acetileno

b.- Manómetros en perfectas condiciones

c.- Mangueras sin empalmes, fisuras o grietas

d.- Con válvulas de seguridad para retroceso de llama

e.- Con abrazaderas metálicas en las uniones de las mangueras con las válvulas y sopletes

11.5.- Además los cilindros contarán con:

a.- Prueba hidráulica estampada (actualizada)

b.- Con la tapa correspondiente

c.- Identificados mediante colores normalizados

12.- Trabajos con Equipos de soldaduras eléctricas

12.1.- Para los trabajos de soldadura por arco eléctrico, el cable de masa se conectará únicamente con el elemento a soldar y no con cualquier otro objeto de la obra.

12.2.- La puesta a tierra de los equipos de soldar deberá conectarse directamente con tablero de distribución eléctrica y no cañerías o partes de estructurales de la obra.

12.3.- Pinzas porta-electrodos en perfectas condiciones

12.4.- Cables sin empalmes ni uniones, con su correspondiente ficha tomacorriente, para el amperaje adecuado y en buenas condiciones.

13.- Trabajos con Compresores con Motor Explosión

13.1.- Cuando se emplea compresores con motor a explosión para trabajos de arenado, hidrolavado, martillo neumático, granallado, pintado, dicho elemento se colocará a cielo abierto.

13.1.- El personal que utiliza el martillo neumático, además de los elementos de seguridad exigidos de uso general, utilizará protectores auditivos de copa. Igual requisito deberá cumplir el personal ayudante y/o los que estuvieran en el lugar o recinto trabajando.

13.3.- Para trabajos de arenado o granallado, el operario encargado de las tareas, además de los elementos de seguridad exigidos de uso general, utilizará el capuchón con suministro de aire.

13.4.- Además deberán contar con lo siguiente:

a.- Con su correspondiente silenciador

b.- Mangueras sin empalmes, ni fisuras, ni grietas y uniones con abrazaderas metálicas (alambre).- Batea para recoger pérdidas de combustible, aceite, etc.

14.- Envases con Productos peligrosos

14.1.- Se entiende como productos peligrosos a los siguientes:

- * Explosivos
 - * Gases comprimidos, licuados o disueltos bajo presión
 - * Líquidos inflamables
 - * Productos oxidantes
 - * Productos venenosos
 - * Productos infecciosos
 - * Productos radioactivos
 - * Productos corrosivos
- 14.2.- La empresa contratista pondrá en conocimiento y solicitará la autorización correspondiente cuando deba utilizar productos peligrosos.
- 14.3.- Los residuos de cualquier producto peligroso no podrán ser volcados en la red cloacal, pluvial, zanjas a cielo abierto. Será obligación del contratista guardarlos en recipientes adecuados, claramente identificados y retirarlos de la obra.
- 14.4.- Cada envase con producto peligroso tendrá el nombre de la sustancia que lo contiene y además tendrá el rótulo distintivo del riesgo de dicho producto.
- 14.5.- Los rótulos se colocarán en una posición destacada y fijados por un adhesivo que asegure una muy buena adhesión.
- 14.6.- Los envases serán de material sintético o metálico, no de vidrio, tendrá su respectiva manija, pico vertedor y su correspondiente tapón o cierre, el que estará firmemente asegurado sin dar lugar a pérdidas.
- 14.7.- El almacenaje de los envases con producto peligroso se hará en un piso firme, en lugar fresco, ventilado y lejos de la acción de los rayos solares.

15.- Riesgo eléctrico

- 15.1.- Todos los equipos de obra con alimentación eléctrica deberán contar con su correspondiente llave de corte individual al alcance del operador.
- 15.2.- Los tableros portátiles deben ser metálicos, no de madera y todos los elementos que los constituyen correctamente instalados y en buenas condiciones. Deberán poseer disyuntor diferencial.
- 15.3.- No se permite el uso de equipos eléctricos sin puesta a tierra, a menos que estén provistos de doble aislación.
- 15.4.- Los empalmes, conexiones, derivaciones, etc. Serán ejecutados con elementos adecuados como fichas, tomacorrientes, empalmes, etc. Mientras que los cables deberán ser de tipo taller y tendrán sección adecuada a la intensidad de corriente a emplear.

16.- Señalización – Zanjas – Excavaciones:

- 16.1.- Se deberá alertar adecuadamente la presencia de obstáculos que pudieran originar accidentes.
- 16.2.- Para las horas diurnas se utilizarán barreras o carteles indicadores que permitan avisar debidamente sobre peligros, siendo conveniente estudiar su situación para evitar el retroceso de vehículos por falta de adecuado señalamiento. Éste se hará de acuerdo a lo indicado en la norma de colores de seguridad.
- 16.3.- En horas nocturnas se utilizarán, complementariamente a las barreras, balizas de luz roja, en lo posible intermitentes, a prueba de explosión y con alimentación eléctrica para zonas de seguridad.
- 16.4.- Queda prohibido colocar balizas de las denominadas “de fuego abierto”, dentro de zonas de seguridad.
- 16.5.- Si fuese necesario ejecutar zanjas o pozos y en especial si fueran de profundidad apreciable, se tendrá preferente cuidado en considerar el tipo de terreno y efectuar los cortes laterales de acuerdo al talud que correspondiere al mismo.
Deberá asimismo, prever las correspondientes salidas de emergencias.
El pozo o zanja tendrá las dimensiones adecuadas para permitir al personal su libre accionar en toda circunstancia.

Se deberá consultar planos de la zona para verificar la presencia de cables eléctricos, cañerías, et. Con el objeto de evitar producir daños a los mismos y accidentes personales.

- 16.6.- Cualquier excavación que se realice deberá contar con algún sistema de protección en todo su perímetro.
- 16.7.- Cuando la profundidad supere 1,20m. deberá usarse escaleras para el ascenso y descenso del personal.
- 16.8.- El material extraído deberá colocarse a no menos de 1m del borde de la excavación, colocándose barreras para delimitar el área.
- 16.9.- En todo momento deberá permanecer libre el espacio necesario para circulación del personal en casos de emergencia, como asimismo.
- 16.10.- Deberá estudiarse cuidadosamente el posible deslizamiento del terreno y si fuera necesario se efectuará el apuntalamiento correcto.
- 16.11.- Cuando la excavación se realice próximo a sobrecargas, equipos, acumulaciones de materiales, etc., el apuntalamiento deberá hacerse en todos los casos.
- 16.12.- Cuando el personal debe trabajar dentro de una zanja para diferentes servicios estando realizado el tendido, deberán colocarse caños transversales de protección sobre zanja.

17.- Radiografía y gamagrafía industrial

- 17.1 – Cuando deban realizarse pruebas radiográficas en equipos y/o instalaciones, la empresa contratada que realice el trabajo, contará con el permiso correspondiente de la Comisión Nacional de Energía Atómica a nivel empresa y los permisos individuales (operadores de equipos y/o ayudantes).

18.- Manipulación y uso de explosivos.

Todo contratista que para el desarrollo de sus trabajos deba transportar, almacenar, manipular, usar explosivos, debe dar fiel cumplimiento a las siguientes disposiciones legales.

- * Ley Nacional de armas y explosivos N° 20.249 (Ley de carácter general).
- * Decreto N° 302/83 y sus modificaciones.
- * Normas establecidas por el fabricante.

- 18.1.- Todo contratista que deba utilizar explosivos debe tener autorización previa.
- 18.2.- Toda persona que trabaje con explosivos, debe tener autorización vigente.
- 18.3.- El contratista debe tener en el frente de trabajo, previo a ejecutar la voladura, todos los accesorios e instrumentos que el manejo y uso de explosivos exige.
- 18.4.- Las voladuras con disparos iniciados eléctricamente deben contar con galvanómetros y/o voltímetros y máquina eléctrica detonadora de estopines o detonadores.
- 18.5.- El contratista debe tener autorización previa cada vez que deba realizar voladuras, para ello debe presentar una solicitud indicando el lugar, fecha y hora de la voladura.
- 18.6.- El contratista para cualquier voladura que deba ejecutar, debe destinar un número adecuado de señaleros, debidamente implementados con banderines amarillos o rojos, cuya función será de controlar el acceso de personas y vehículos a la zona de voladura.
- 18.7.- En toda voladura habrá letreros de advertencia, señalizaciones visuales, luminosas, banderas de tránsito, alarmas sonoras y todo tipo de accesorios necesarios.
- 18.8.- Respecto a los polvorines, el contratista debe cumplir con todas las disposiciones vigentes.

19.- Tarjeta de Peligro

El contratista que requiera dejar fuera de servicio alguna máquina o equipo para efectuar reparaciones en el mismo, deberá utilizar el sistema de bloqueo, por medio de tarjeta de peligro y/o candado, la cual será colocada en la llave de corte, botones, válvula que comanda dicha instalación, equipo o máquina. Finalizada la reparación, el contratista retirará la tarjeta de Peligro colocada.

20.- Disposiciones para el tránsito de vehículos de carga y de pasajeros.

- 20.1.- Los vehículos automotores máquinas que utilice la firma contratista, serán sometidos a inspección previa, cualquiera sea el término de permanencia en la dependencia u obra, por intermedio del responsable de Higiene y Seguridad, debiendo contar con los seguros vigentes (siendo indispensable el seguro contra terceros para su desplazamiento por obra).
- 20.2.- Los vehículos de las empresas contratistas que operen expresamente dentro de las zonas de obras con motivos directos de la ejecución de las mismas, deberán estar provistos de extintores de incendio y respetarán en todo las leyes que regulan la circulación y el estacionamiento.
- 20.3.- No podrán estacionarse vehículos en forma indebida que interrumpan el tránsito en caminos interiores y exteriores. Deberá darse preferencia de paso a los vehículos contra incendio y ambulancias.
- 20.4.- La velocidad máxima de los vehículos será de 10km/hora, salvo que se indique expresamente otra velocidad. Asimismo deberán ser conducidos por personal habilitado a efecto, con su correspondiente licencia de conductor.
- 20.5.- La contratista con sus vehículos solamente podrá transitar por los lugares autorizados a tal efecto.
- 20.6.- En dependencias de la obra no podrá cortarse el tránsito y/o acceso en ninguna calle, camino o lugar sin autorización previa, del responsable de Higiene y Seguridad o autoridad competente. Una vez autorizada la operación citada, deberán señalizar y balizar (esto último si fuera necesario) convenientemente, a fin de evitar posibles accidentes y/o encierros.
- 20.7.- Cuando se deba realizar el transporte de carga de envergadura dentro de las instalaciones existentes de la obra, deberán dar parte a la dirección general de obras, a fin de analizar las circunstancias de la tarea y señalar las previsiones a tomar en cada caso.
- 20.8.- No se admitirán más de tres (3) personas sentadas en el asiento delantero de vehículos tipo camioneta o camión dentro del predio de la obra. Asimismo estará prohibido transportar personal en la caja de los rodados a menos que estén debidamente carrozados y dispongan de asientos fijados a la carrocería.
- 20.9.- Cuando se estacione un vehículo se deben dejar los frenos de posición colocados y el motor detenido y embragado.
- 20.10.- Cuando un camión es cargado o descargado, el conductor y ocupantes no permanecerán en él.
- 20.11.- Las cargas que sobresalgan de la parte trasera de un vehículo, deberán ser señalizadas por una bandera roja (si es de noche con luces rojas) y estar aseguradas de tal manera que no tenga movimiento alguno. Esta exigencia deberá cumplirse cuando se transite dentro del predio de las obras.
- 20.12.- Todo tipo de transporte debe observar una altura de carga acorde con la limitación del espacio libre existente entre el nivel de la calzada y las instalaciones aéreas o eléctricas o de cualquier tipo, ajustándose en un todo a las reglamentaciones vigentes.
- 20.13.- El estacionamiento solo podrá hacerse en los lugares autorizados.
- 20.14.- Deberá quedar liberada la calle 15 metros antes de la bocacalle y se estacionará sobre su mano.
- 20.15.- Queda prohibido el estacionamiento frente a los elementos de seguridad (matafuegos, hidrantes, camillas, etc.).

- 20.16.- No se podrá transportar personal en máquinas pesadas. Por ejemplo: tractores, grúas, motoniveladoras, guinches, etc.
- 20.17.- El transporte de cilindros o tubos con productos inflamables, se hará respetando las normas vigentes (con su capuchón protector en forma vertical) atados adecuadamente, etc. Asimismo, su descarga se hará teniendo las máximas precauciones, prohibiéndose en esta situación tirar dichos elementos desde la caja del vehículo que los transporta.
- 20.18.- El almacenamiento de tubos o cilindros se efectuará en lugares adecuados y adecuadamente separados según el tipo de contenido (oxígeno, acetileno, etc.).

21.- Resumen de tareas que necesitan previo conocimiento y autorización de Seguridad e Higiene Industrial.

- * Encender fuego
- * Utilización de hidrantes, mangueras y extintores (éstos últimos como elemento preventivo)
- * Trabajos en alturas y/o techos
- * Uso de equipos de oxicorte o eléctrico
- * Trabajos en ambientes pulverulentos y/o confinados
- * Trabajos en caliente
- * Trabajos con compresores con motor a explosión
- * Manipulación y uso de explosivos
- * Trabajos con productos peligrosos

22.-Medio ambiente

A través de la ejecución de su trabajo, el contratista conducirá todas sus operaciones de forma de minimizar impactos sobre el medio ambiente natural, y cumplirá asimismo con todas las leyes, disposiciones y reglamentos aplicables en el sitio de las tareas.

El contratista proporcionará

- 22.1.- Control de polvo en toda excavación, almacenamiento de material, caminos y arreas de desecho dentro de las áreas de trabajo asignado a su responsabilidad.
- 22.2.- Equipos, instalaciones y precauciones adecuadas para evitar el vaciado de agentes contaminantes que puedan ensuciar la atmósfera, cursos de agua, tierras o que puedan dañar a cualquier forma de vida silvestre.
- 22.3.- Protección del medio ambiente
- 22.3.1.- En la ejecución de las obras y/o trabajos que se desarrollen en terrenos del proyecto, el contratista deberá tomar todas las medidas necesarias para la minimización o eliminación de los efectos negativos del medio ambiente. Esto es, sobre el ambiente poblacional, flora y fauna y sobre el ecosistema del entorno: aire, agua y suelo.

23.- Servicios de sanitarios, comedores y agua potable.

El contratista instalará la provisión de agua potable, servicios de sanitarios (baños y vestuarios) y locales para comedor del personal, de acuerdo con lo establecido por el Decreto N°911/96.

REGISTRO DE EMPRESAS CONTRATADAS	FECHA
Razón Social:	Responsable
Domicilio Legal:	Teléfono:
Ciudad: Provincia:	C.U.I.T. N°
Actividad:	Número de Empleados:
Compañía de Seguros ART.:	Póliza N°: Vto.:
Hospital/Clínica:	Teléfono:
Dirección:	Localidad:
Responsable de DNV de la contratación:	Tel. interno:
Responsable de DNV de la supervisión	Tel. interno:
Nombre del profesional de Seg. E Hig. Ind. de la contratada:	Matrícula: Tel.:
<p>Compromiso sobre Seguridad en el trabajo Las empresas contratistas y prestadoras de servicios denominadas CONTRATADAS aceptan el contrato con el propietario de la obra y de la planta, denominada CONTRATANTE, obligándose a cumplir íntegramente las Normas de Seguridad para empresas contratadas en todos sus reglamentos e instrucciones en vigencia concernientes a Salud, Seguridad, Higiene y Medio Ambiente, permitiendo al contratante amplia y total libertad de control. El compromiso previsto en estas normas no excluyen el cumplimiento de las normas reglamentarias editadas por el Ministerio de Trabajo, Ministerio de Bienestar Social, y otros entes oficiales, que sean específicos para cada caso en lo referido a la Salud, Seguridad, Higiene y Medio Ambiente.</p>	
<p>Declaro que los datos consignados en el presente "Registro de Empresas Contratadas" son correctos y que el mismo se ha confeccionado sin omitir ni falsear dato alguno que deba contener siendo expresión fiel de la verdad. Asimismo declaro estar en conocimiento de las Norma de Seguridad para empresas contratadas, asumiendo la responsabilidad del cumplimiento y observancia de las mismas por parte de mi personal y/o subcontratista.</p>	
<p>..... Firma Representante Razón Social Aclaración de firma</p>	<p>..... Representante Legal</p>

3. PLANOS

0 – PLANO SINTESIS.

A.1 – RED DE AGUA POTABLE.

A.2 – CONEXIONES DOMICILIARIAS Y CA.

A.2.1 – DETALLE DE CONEXIONES DOMICILIARIAS.

A.3 – RED CLOACAL.

A.3.1 – DETALLE POZO DE BOMBEO.

A.3.2 – DETALLE BOCA DE REGISTRO.

A.6.1 – PLANIMETRIA RED VIAL B° LAGUNA SIAM.

A.6.2 – PLANIALTIMETRIA RED VIAL B° LAGUNA SIAM – CALLE LAPRIDA.

A.6.3 – PLANIALTIMETRIA RED VIAL B° LAGUNA SIAM – CALLE VELEZ SARFIELD.

A.6.4 – PLANIALTIMETRIA RED VIAL B° LAGUNA SIAM – PASAJE S/N.

A.6.5 – PLANIALTIMETRIA RED VIAL B° LAGUNA SIAM – AV. PUEYRREDON.

A.6.6 – PLANIALTIMETRIA RED VIAL B° LAGUNA SIAM – AV. PUEYRREDON.

A.6.7 – CORTES TRANSVERSALES RED VIAL B° LAGUNA SIAM.

A.6.8 – CORTE LONGITUDINAL RED VIAL B° LAGUNA SIAM.

A.7 – CALCULO DE CAIDA DE TENSION B° LAGUNA SIAM.

A.7.1 – DETALLES CONSTRUCTIVOS DE LINEA DE MEDIA TENSION.

A.8 – L.M.T. Y 2 SUBESTACIONES TRANSF. AÉREAS B° LAGUNA SIAM Y REUBICACION DE SETA 104.

A.8.1 – DETALLES CONSTRUCTIVOS SUBESTACIONES L.M.T.

A.8.2 – DETALLES CONSTRUCTIVOS DE SETAS L.M.T.

A.9 – RED BAJA TENSION Y ALUMBRADO PÚBLICO B°LAGUNA SIAM.

A.9.1 – RED ELECTRICA B.T. Y ALUMBRADO PÚBLICO DETALLES CONSTRUCTIVOS L.B.T. - ESTRUCTURA DE SOSTEN.

A.9.2 – RED ELECTRICA B.T. Y ALUMBRADO PÚBLICO DETALLES CONSTRUCTIVOS L.B.T. – CONDUCTORES.

A.9.3 – DETALLES CONSTRUCTIVOS DE COMANDO Y MEDICION A° P° - L.B.T.

C – OBRA DE EQUIPAMIENTO URBANO.

E.2- E.13 – EQUIPAMIENTO URBANO.

E.5.1 – CONSTRUCCION DE DEFENSA CONTRA INUNDACIONES B°LAGUNA SIAM – PLANIMETRIA.

E.5.2 – CONSTRUCCION DE DEFENSA CONTRA INUNDACIONES B°LAGUNA SIAM – PLANIALTIMETRIA.

E.5.3 – CONSTRUCCION DE DEFENSA CONTRA INUNDACIONES B°LAGUNA SIAM – PERFIL TIPO DE OBRA.

E.5.4 – CONSTRUCCION DE DEFENSA CONTRA INUNDACIONES B°LAGUNA SIAM – PERFILES.

F – RELOCALIZACIONES.

G.1 – OBRA INFRAESTRUCTURA PRIVADA CONEXIONES INTRALOTE – ABASTECIMIENTO DE AGUA.

G.2 – OBRA INFRAESTRUCTURA PRIVADA CONEXIONES INTRALOTE – CONEXIÓN CLOACAL A RED.

G.3 – OBRA INFRAESTRUCTURA PRIVADA CONEXIONES INTRALOTE – CONEXIÓN ELECTRICA A RED.

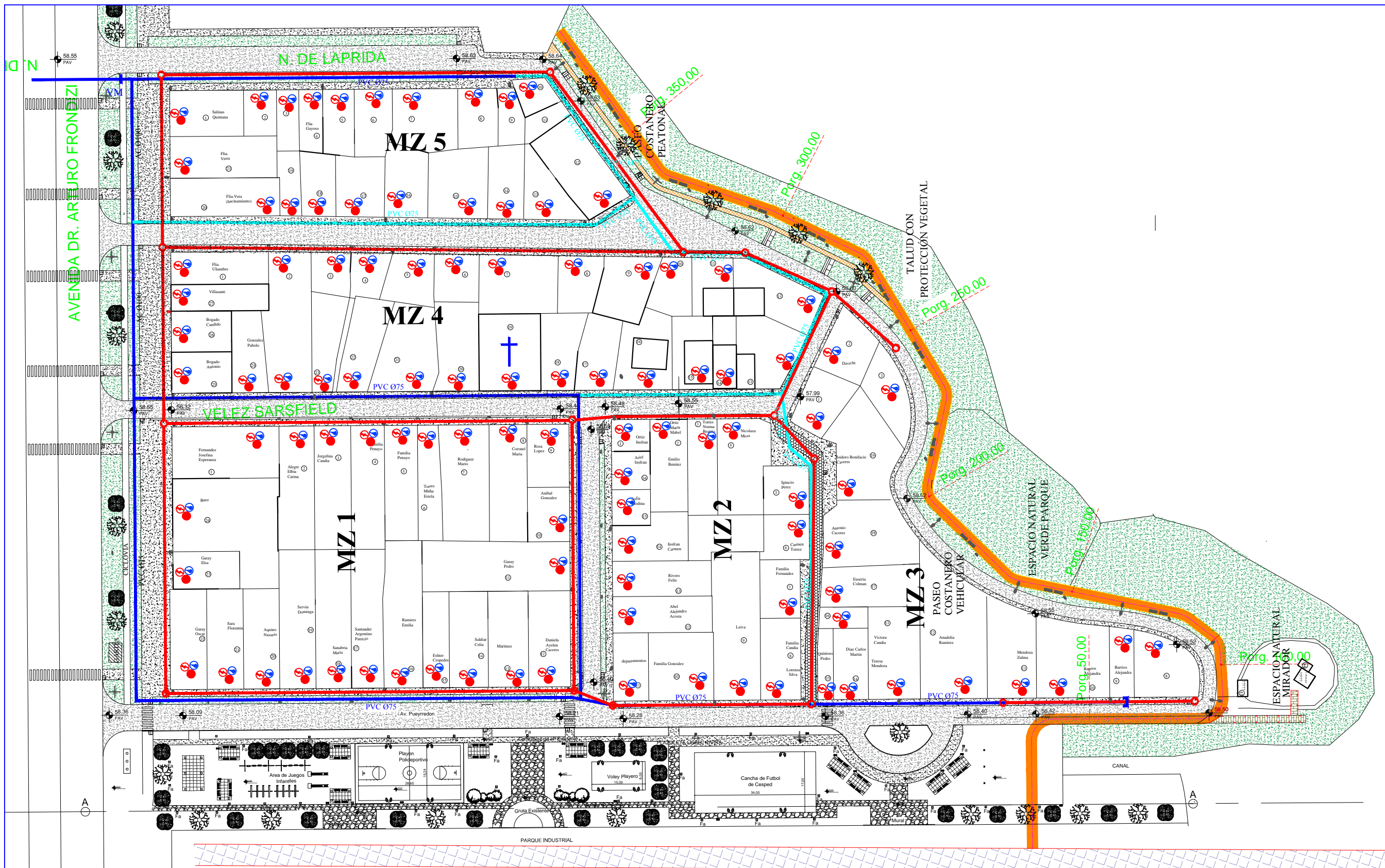

Defensa Parque Industrial

<p>Programa de Mejoramiento de Barrios Ministerio de Planificación Federal, Inversión Pública y Servicios</p>	<p>Instituto Provincial de la Vivienda Unidad Ejecutora Provincial</p>		Plano N°
	<p>Proyecto: PROMEBA IV - RIBERENO SUR</p>		0
<p>Escalas: PROYECTO: UEP - PROMEBA</p>	<p>Obra: B° LAGUNA SIAM 2ª ETAPA</p>		Plano: PLANO SINTESIS

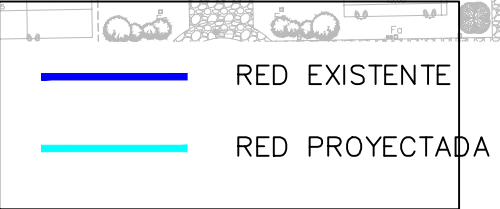
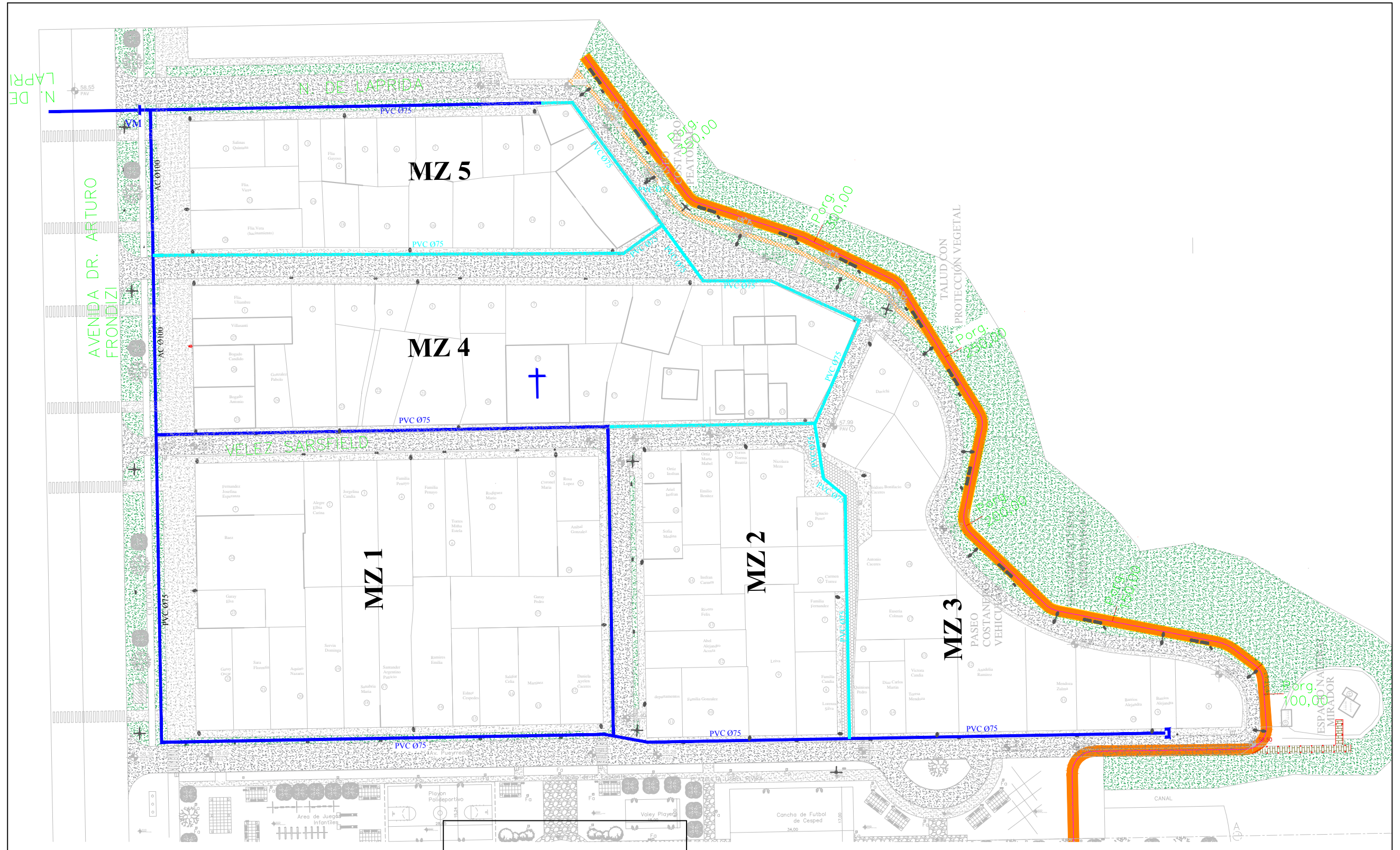

	Programa de Mejoramiento de Barrios Ministerio de Planificación Federal, Inversión Pública y Servicios		Instituto Provincial de la Vivienda Unidad Ejecutora Provincial	
	Proyecto: PROMEBA IV - RIBERENO SUR		Obra: B° LAGUNA SIAM 2° ETAPA	
Escalas:		Plano: RED DE AGUA POTABLE		Plano N° A 1
PROYECTO: AGUAS DE FORMOSA S.A. - UEP PROMEBA				

CONEXION DOMICILIARIA h>2,00m.

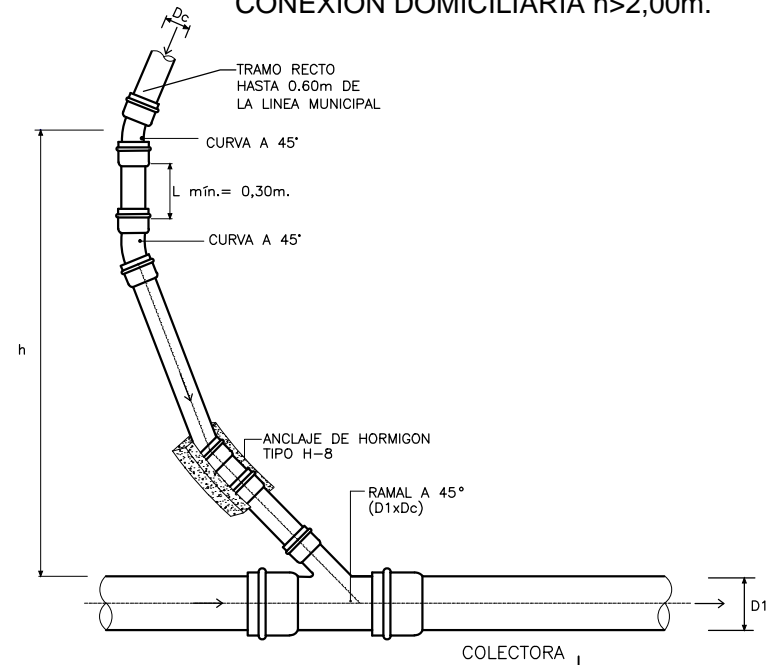

CONEXION DOMICILIARIA h<2,00m.

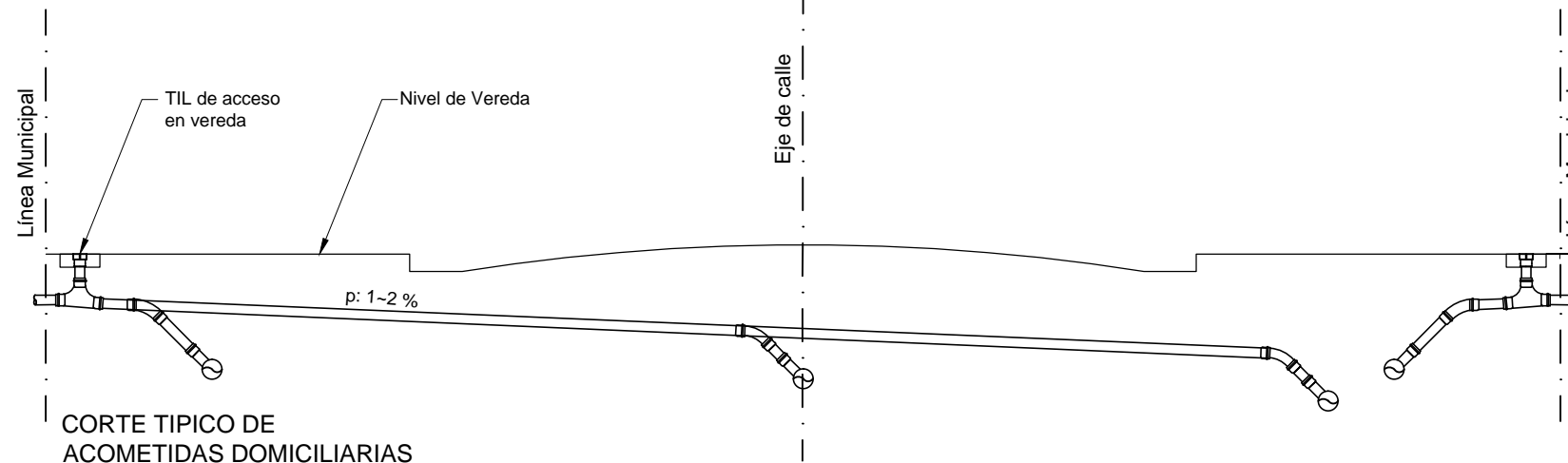
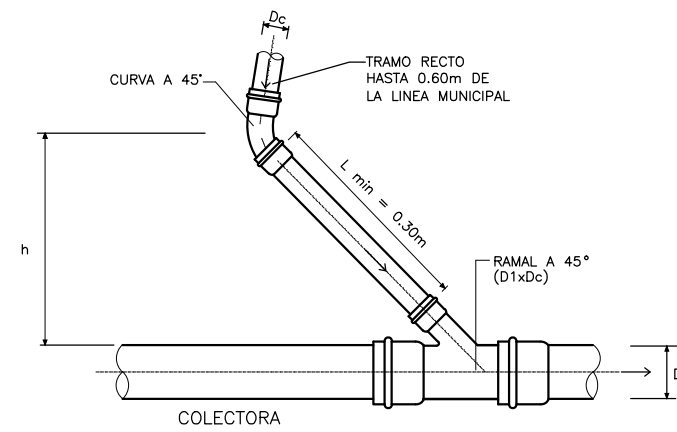

CORTE TIPICO DE ACOMETIDAS DOMICILIARIAS

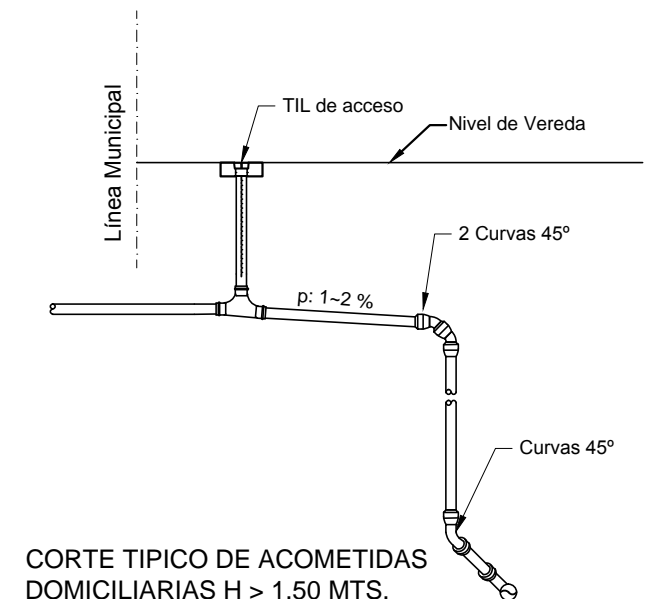

CORTE TIPICO DE ACOMETIDAS DOMICILIARIAS H > 1.50 MTS.

CAMARA DE ACCESO

Esc. 1:20

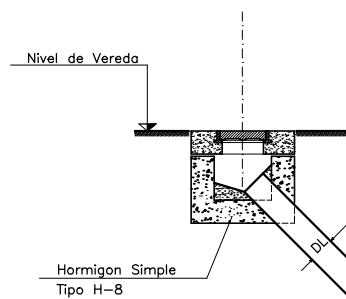

DETALLE DE CAMARA DE ACCESO

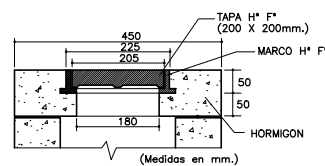

DETALLE TAPA Y MARCO
Esc. 1:10

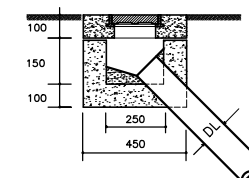
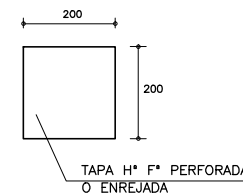

CAMARA DE ACCESO (CA)
Esc. 1:20 (Medidas en mm.)

Díámetro Nominal de la cañería Principal (DN)	Díámetro Nominal del Tubo de Acceso (DL)
mm	mm
110	110
160	110
200	110
250	125

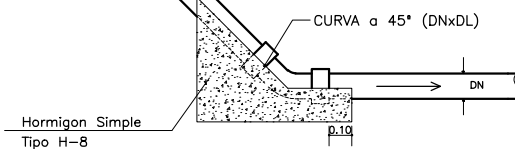

DETALLES DE CONEXIONES DOMICILIARIAS Y CÁMARA DE ACCESO

Esc.: 1:20

NOTA:

EL DIÁMETRO EXTERIOR DE LAS CONEXIONES DOMICILIARIAS (Dc) SERÁ DE 110 mm.
EL DIÁMETRO EXTERIOR DE LA RED COLECTORA (D1) SERÁ EL INDICADO EN PLANOS PARA EL TRAMO.

<p>Programa de Mejoramiento de Barrios Ministerio de Planificación Federal, Inversión Pública y Servicios</p>	<p>Instituto Provincial de la Vivienda Unidad Ejecutora Provincial</p>	<p>Plano N° A 2</p>
	<p>Proyecto: PROMEBA IV - RIBERENO SUR</p>	
<p>Escalas: PROYECTO: AGUAS DE FORMOSA S.A.- UEP PROMEBA</p>		<p>Plano: CONEXIONES DOMICILIARIAS Y CA</p>

DETALLE CONEXION DOMICILIARIA DE AGUA DE 3/4" SIN MEDIDOR

Detalle conexión domiciliaria de agua de 3/4" sin medidor

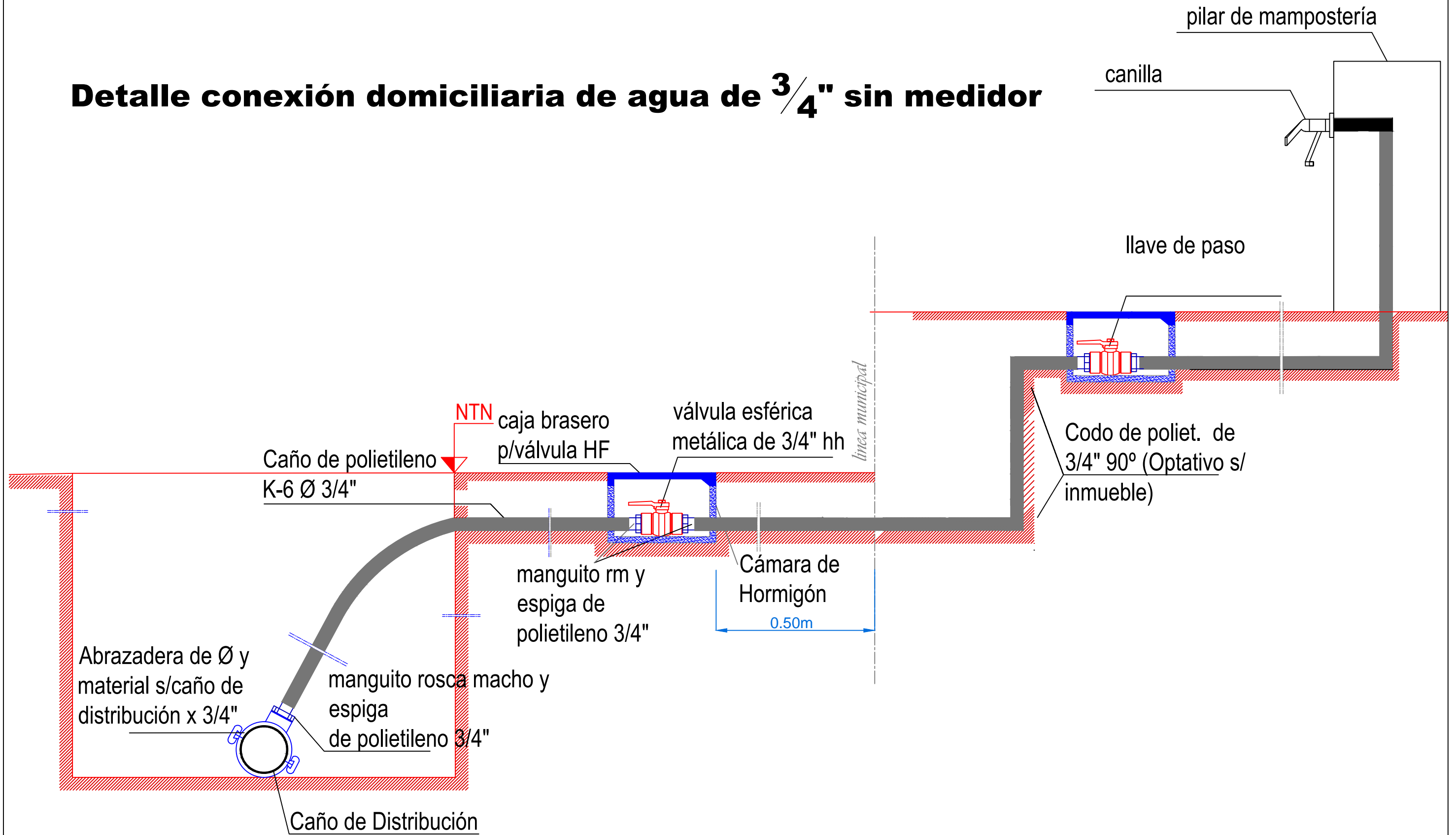

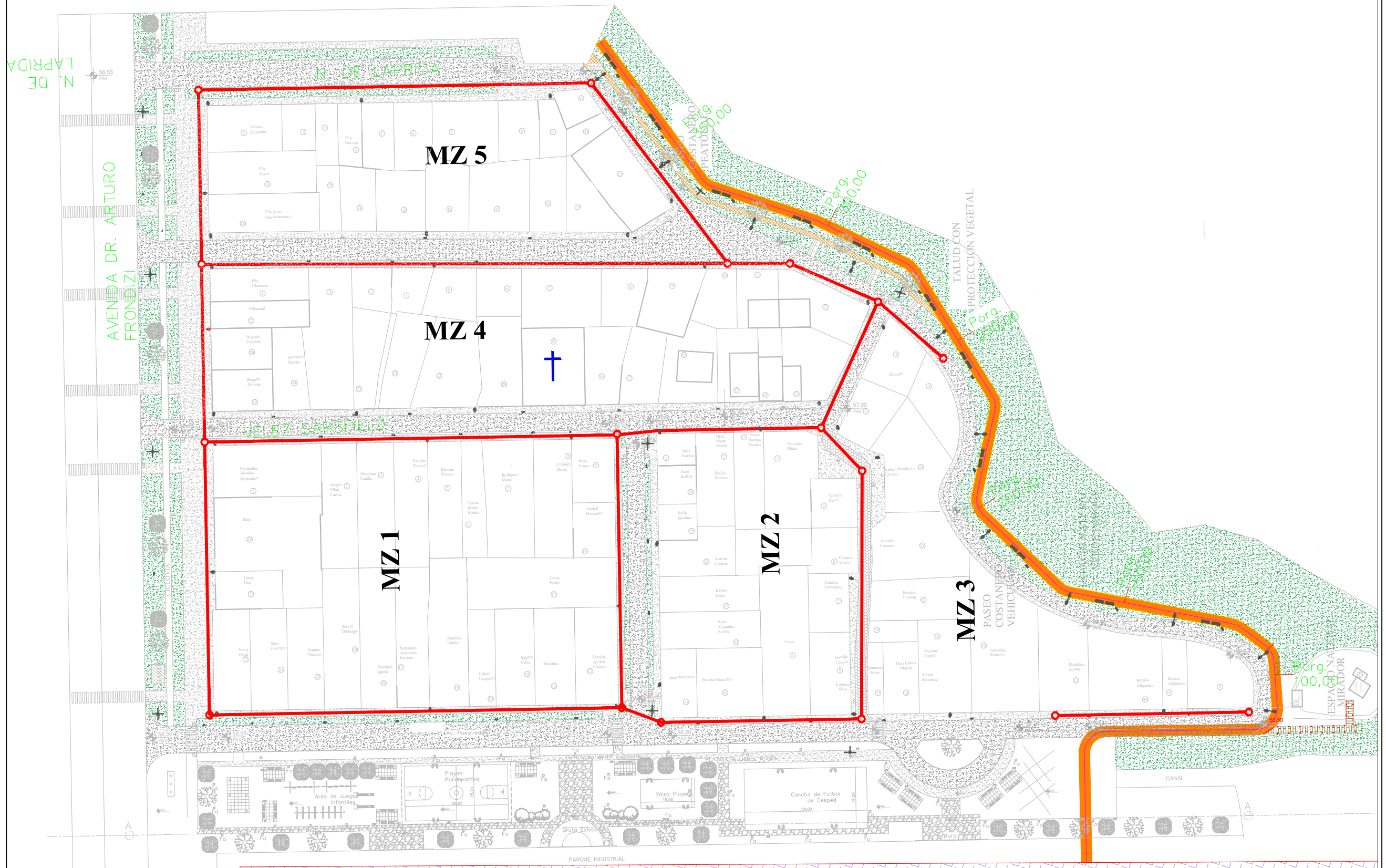

	Programa de Mejoramiento de Barrios Ministerio de Planificación Federal, Inversión Pública y Servicios		Instituto Provincial de la Vivienda Unidad Ejecutora Provincial	
	Proyecto: PROMEBA IV - RIBERENO SUR		Obra: B° LAGUNA SIAM 2° ETAPA	
Escalas: PROYECTO: AGUAS DE FORMOSA S.A UEP - PROMEBA.		Plano: RED CLOACAL		Plano N° A 3

POZO DE BOMBEO

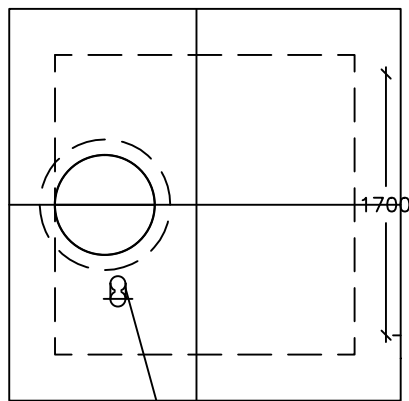
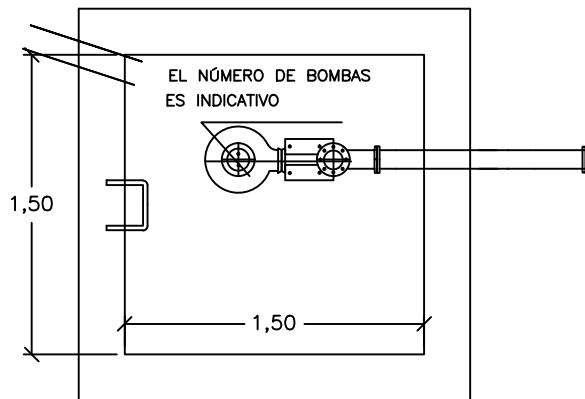
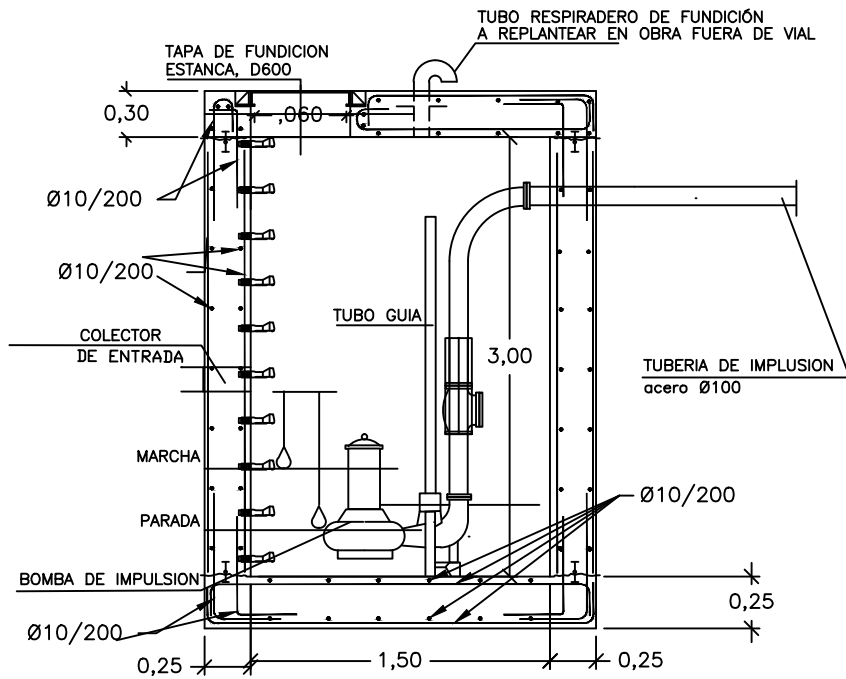

TUBO RESPIRADERO DE FUNDICIÓN
A REPLANTEAR EN OBRA FUERA DE VIAL

 <p>Programa de Mejoramiento de Barrios Ministerio de Planificación Federal, Inversión Pública y Servicios</p>	<p>Instituto Provincial de la Vivienda Unidad Ejecutora Provincial</p>	
	<p>Proyecto: PROMEBA IV - RIBEREÑO SUR</p>	<p>Obra: B° LAGUNA SIAM 2° ETAPA</p>
<p>Escalas: 1:100</p>		<p>Plano: RED DE DESAGÜE CLOACAL</p>
<p>PROYECTO: AGUAS DE FORMOSA - UEP PROMEBA</p>		

BOCA DE REGISTRO PARA SALTOS "S" > 2,00m.

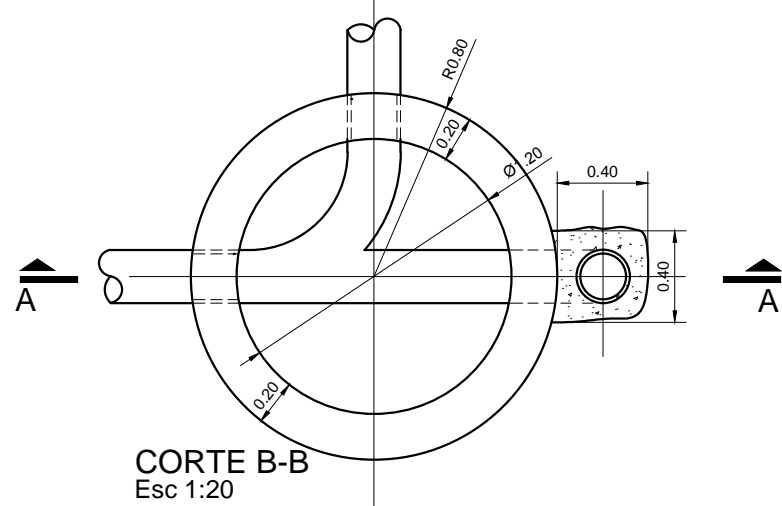

CORTE B-B
Esc 1:20

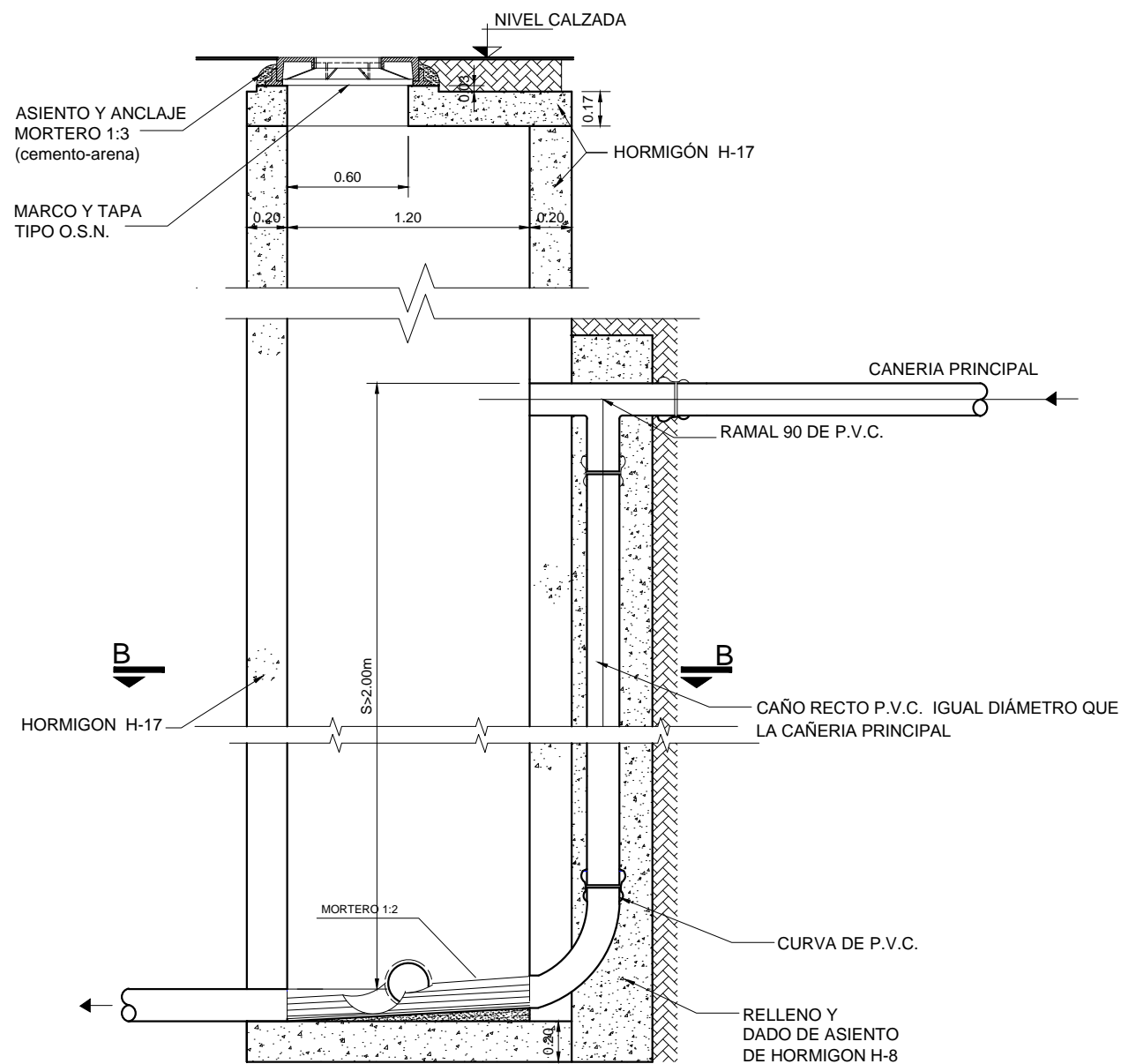

CORTE A-A
Esc 1:20

BOCA DE REGISTRO PARA SALTOS "S" < 2,00m.

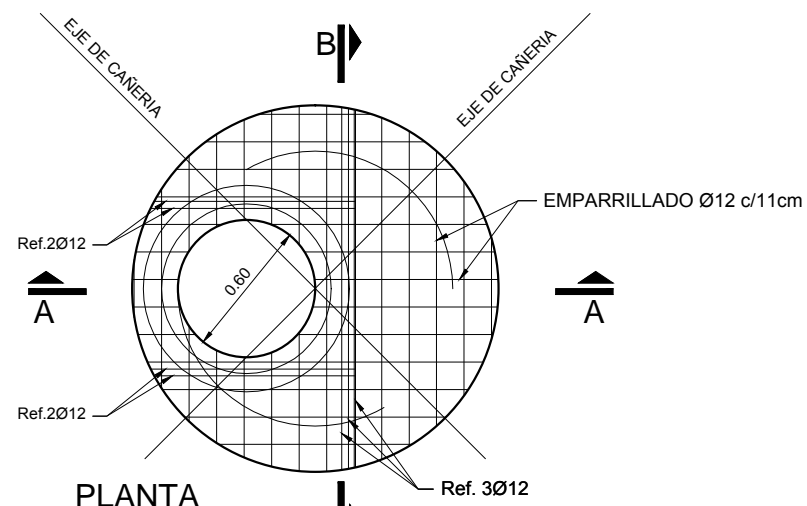

PLANTA

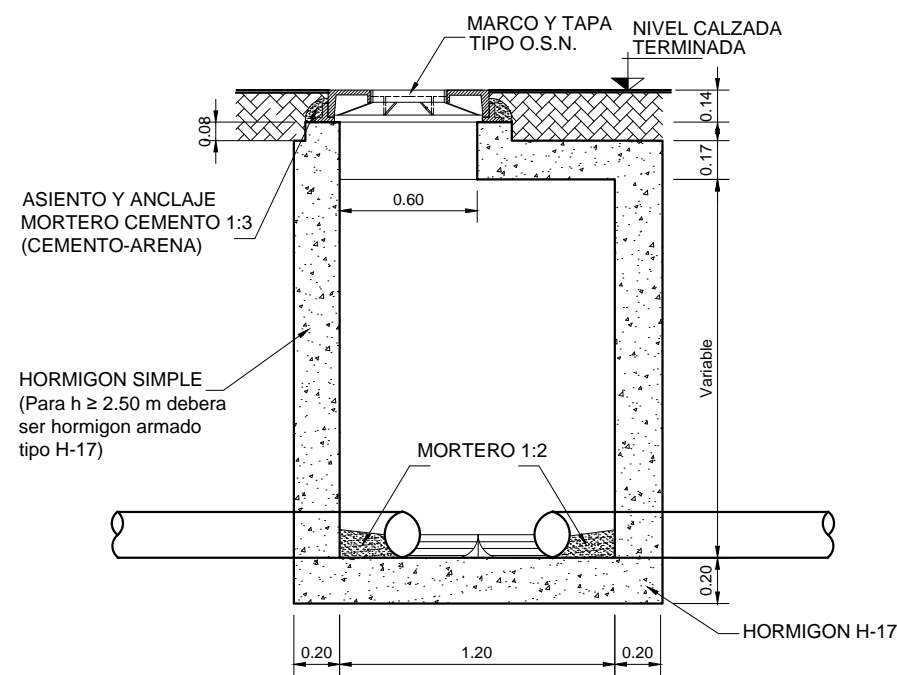

CORTE A-A

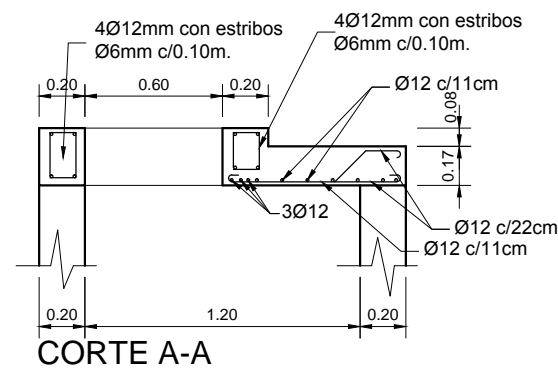

CORTE A-A

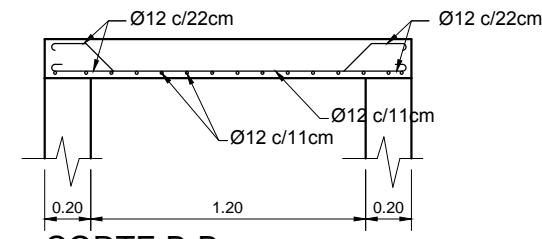

CORTE B-B

BOCAS DE REGISTRO EN CALZADA

Esc.: 1:20

<p>Programa de Mejoramiento de Barrios Ministerio de Planificación Federal, Inversión Pública y Servicios Proyecto: PROMEBA IV - RIBERENO SUR</p>	<p>Instituto Provincial de la Vivienda Unidad Ejecutora Provincial</p>	
	<p>Obra: B° LAGUNA SIAM 2° ETAPA</p>	<p>Plano N° A 3-2</p>
<p>Escalas: PROYECTO: AGUAS DE FORMOSA S.A. - UEP PROMEBA</p>	<p>Plano: DETALLE BOCA DE REGISTRO</p>	

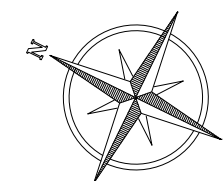
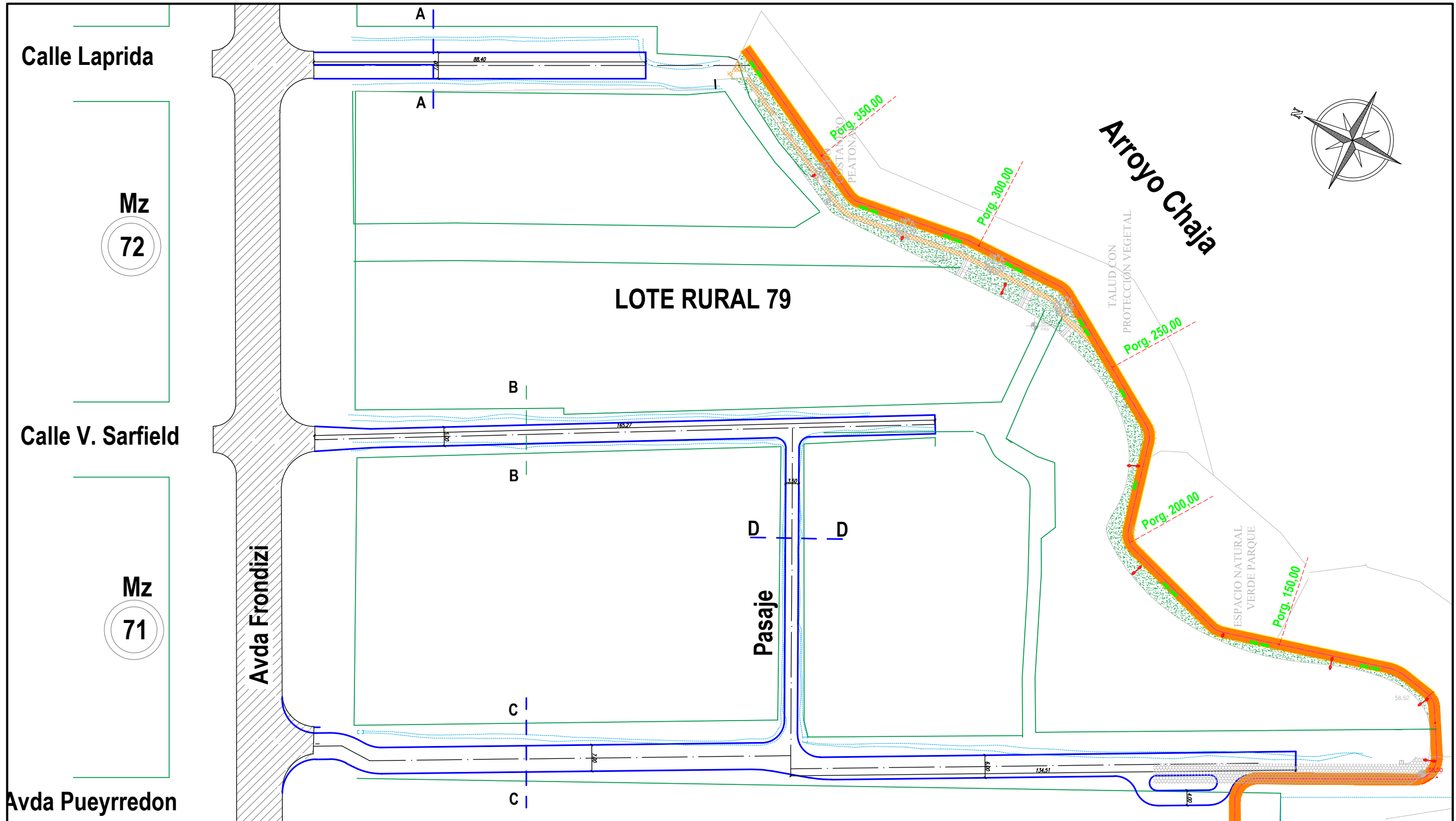

REFERENCIAS
CORTES

	Programa de Mejoramiento de Barrios Ministerio de Planificación Federal, Inversión Pública y Servicios	Instituto Provincial de la Vivienda Unidad Ejecutora Provincial	
	Proyecto: PROMEBA IV - RIBERENO SUR	Obra: B° LAGUNA SIAM 2° ETAPA	Plano N° A 6-1
Escalas: PROYECTO: MUNICIPALIDAD DE FORMOSA - UEP PROMEBA	Plano: PLANIMETRIA-RED VIAL B° LAGUNA SIAM		

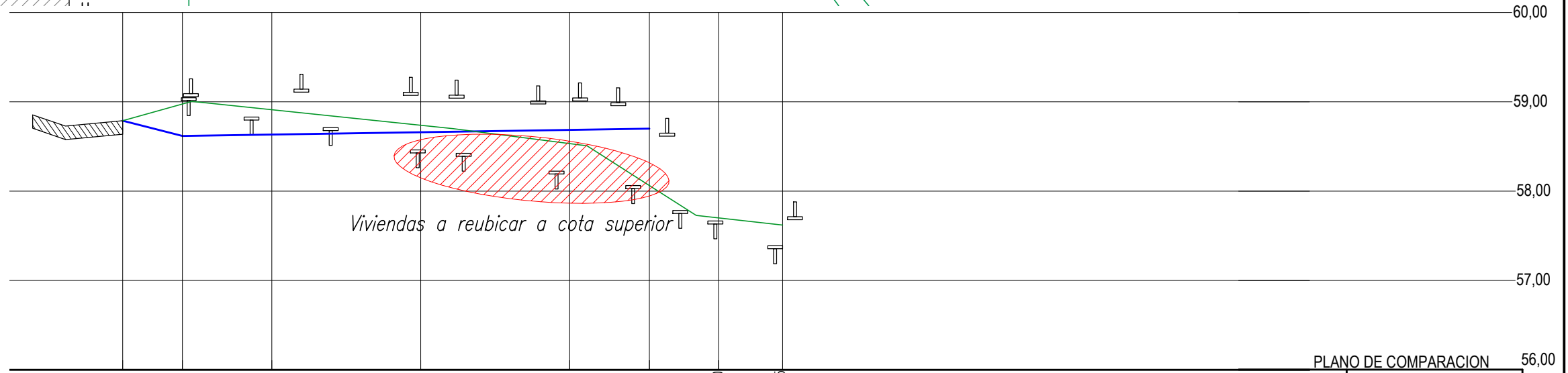
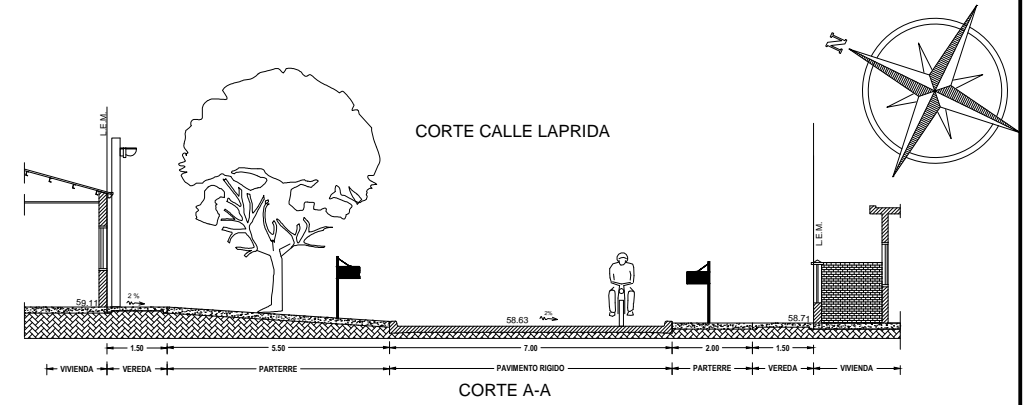
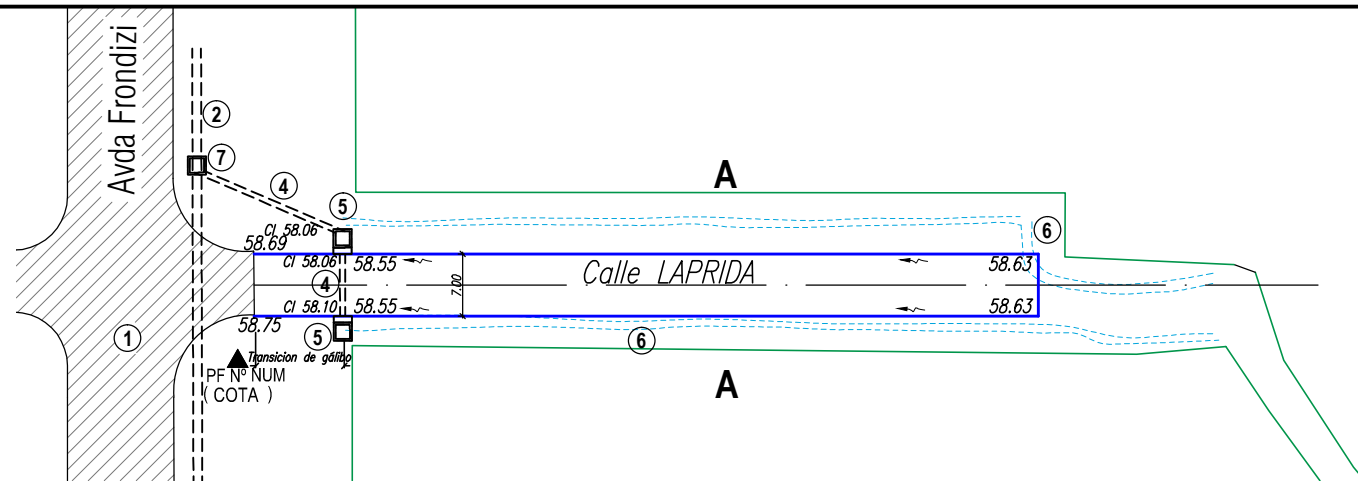

PLANO DE COMPARACION											56,00						
0,00	8,00	25,00	50,00	75,00	86,40	100,00	110,75				PROGRESIVAS						
58,79	58,97	58,91	58,74	58,53	58,06	57,70	57,62				COTA TERRENO NATURAL						
	10,00		78,40								DISTANCIAS PARCIALES						
58,79	58,62	58,63	58,66	58,69	58,70						COTA RASANTE						
0,00	0,36	0,28	0,08	0,15	0,64						DIFERENCIAS						
	11,25	21,61	29,98	34,90	48,97	56,67	69,74	72,80	76,74	83,16	85,66	91,37	93,56	99,45	109,49	112,82	PROGRESIVAS UMBRALES
	59,06		59,11		59,07	59,04	L.I.	58,98	59,01	58,96	58,62					57,68	L.I. UMBRALES
	59,05	58,83	58,71		58,46	58,42	L.D.	58,23		58,06	57,78	57,67				57,39	L.D. UMBRALES
																	PENDIENTES

REFERENCIAS			
①	Pavimento de existente	⑦	Cámara de enlace a construir
②	Conducto de desagüe existente	⑧	Cámara existente a demoler
③	Cámara existente	⑨	
④	Caño de H° A° Ø 0,60 m a colocar	⑩	
⑤	Sumidero a construir	⑪	
⑥	Saneamiento de zanja existente	⑫	

	Programa de Mejoramiento de Barrios Ministerio de Planificación Federal, Inversión Pública y Servicios	Instituto Provincial de la Vivienda Unidad Ejecutora Provincial	
	Proyecto: PROMEBA IV - RIBERENO SUR Escalas: PROYECTO: MUNICIPALIDAD DE FORMOSA - UEP PROMEBA	Obra: B° LAGUNA SIAM 2° ETAPA Plano: PLANIALTIMETRIA-RED VIAL B° LAGUNA SIAM	Plano N° A 6-2

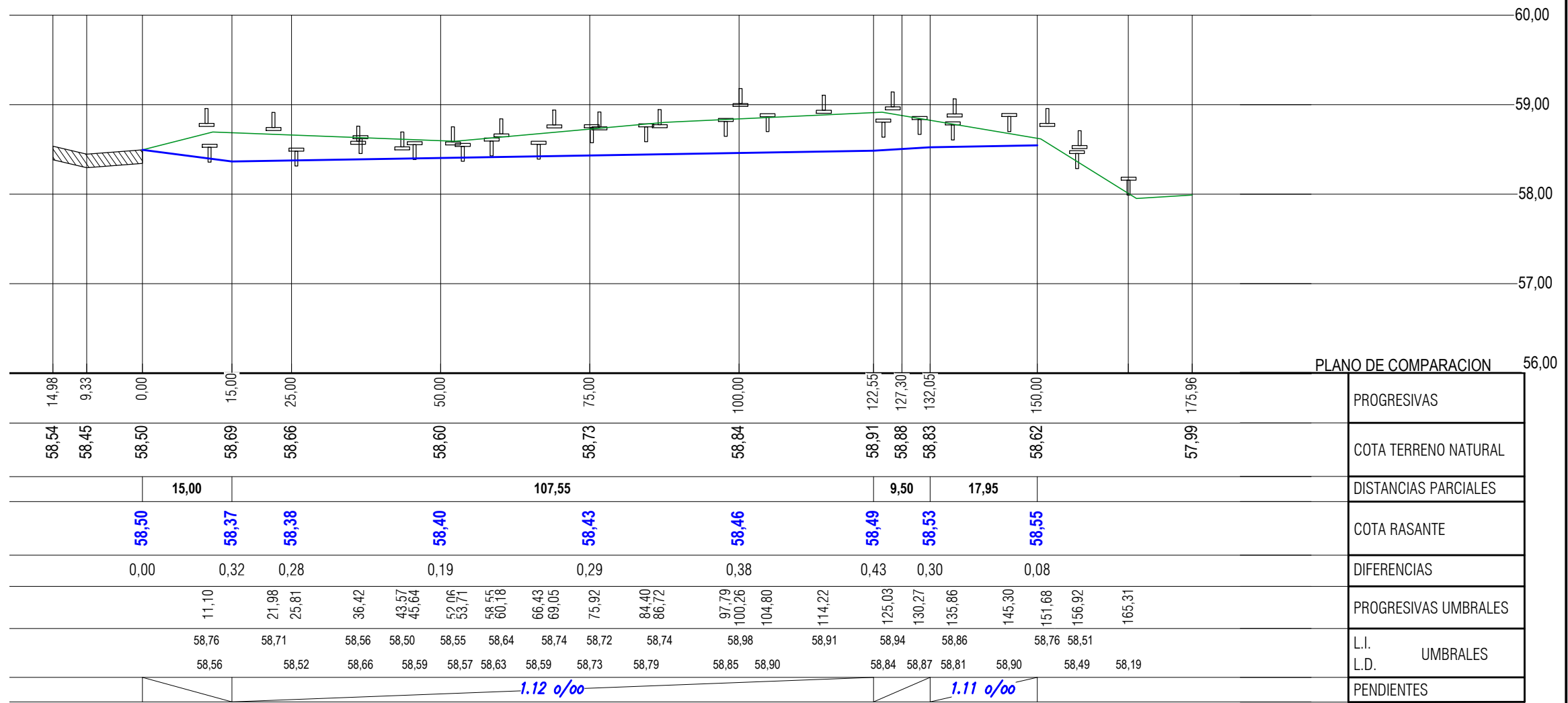
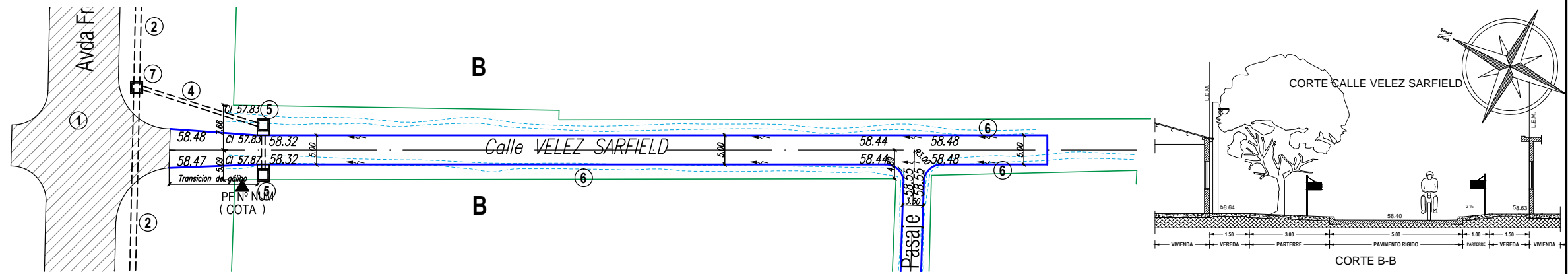

REFERENCIAS			
①	Pavimento de existente	⑦	Cámara de enlace a construir
②	Conducto de desagüe existente	⑧	Cámara existente a demoler
③	Cámara existente	⑨	
④	Caño de H° A° Ø 0.60 m a colocar	⑩	
⑤	Sumidero a construir	⑪	
⑥	Saneamiento de zanja existente	⑫	

	Programa de Mejoramiento de Barrios Ministerio de Planificación Federal, Inversión Pública y Servicios	Instituto Provincial de la Vivienda Unidad Ejecutora Provincial	
	Proyecto: PROMEBA IV - RIBERENO SUR Escalas: PROYECTO: MUNICIPALIDAD DE FORMOSA - UEP PROMEBA	Obra: B° LAGUNA SIAM 2° ETAPA Plano: PLANIALTIMETRIA-RED VIAL B° LAGUNA SIAM	Plano N° A 6-3

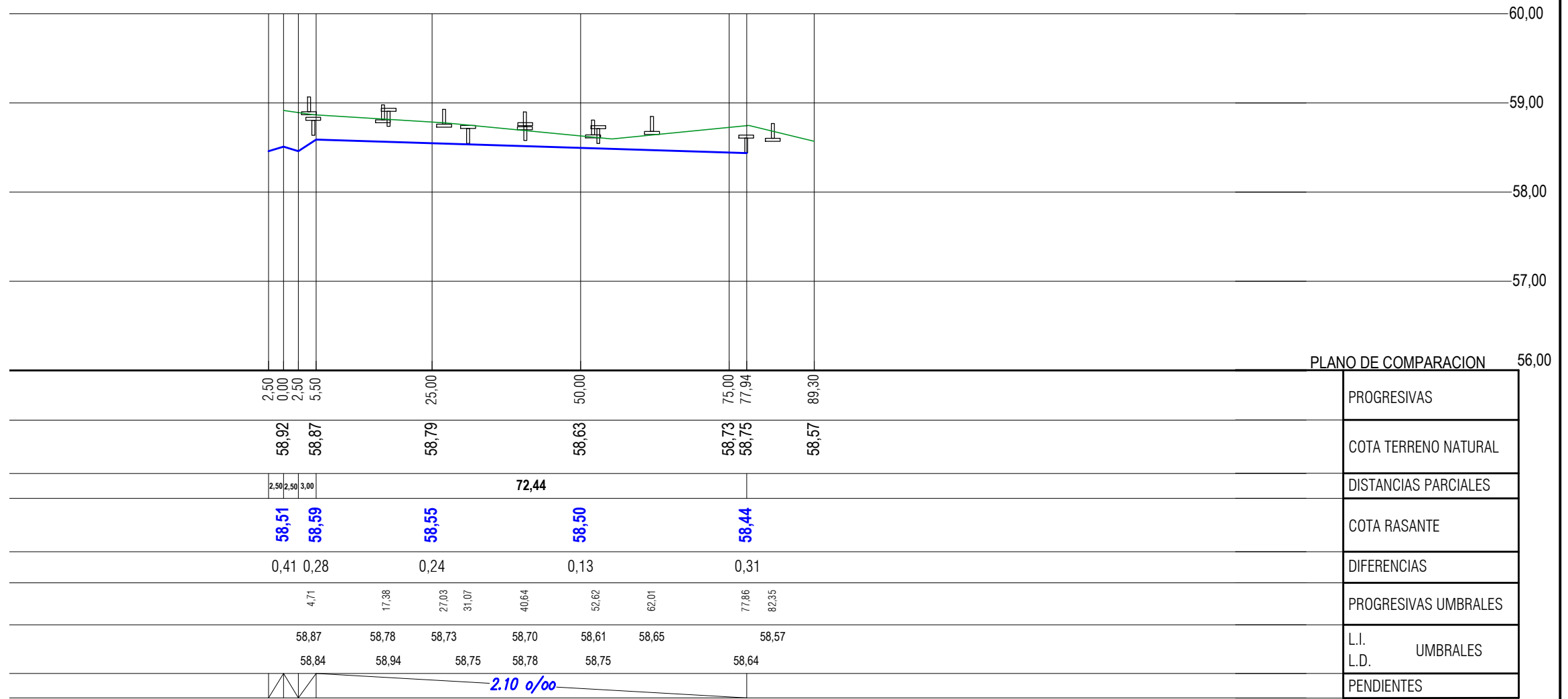
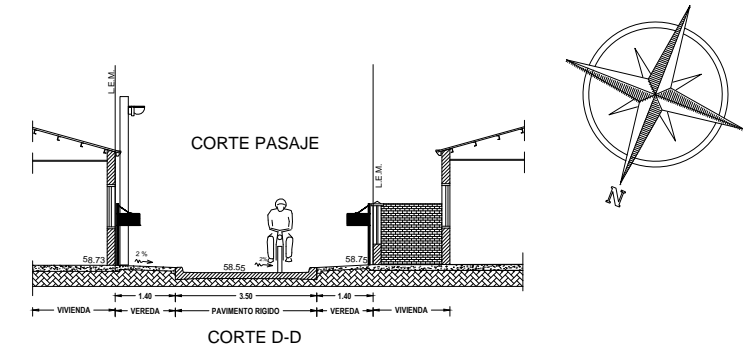
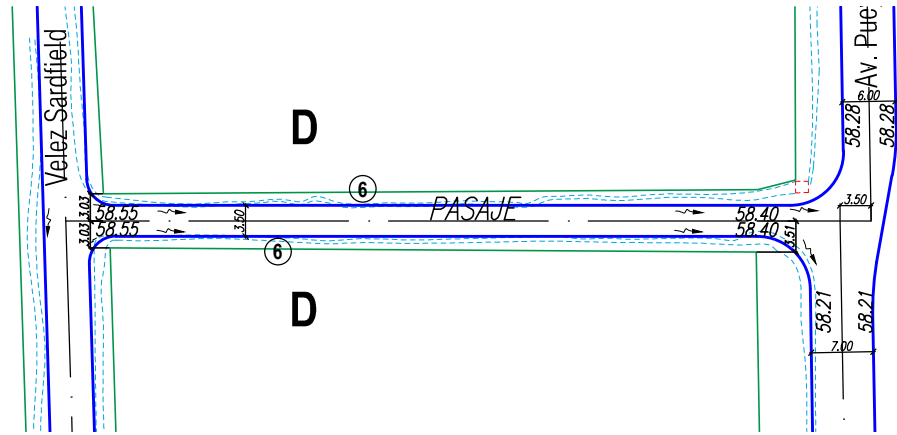

REFERENCIAS			
①	Pavimento de existente	⑦	Cámara de enlace a construir
②	Conducto de desagüe existente	⑧	Cámara existente a demoler
③	Cámara existente	⑨	
④	Caño de H° A° Ø 0.60 m a colocar	⑩	
⑤	Sumidero a construir	⑪	
⑥	Saneamiento de zanja existente	⑫	

	Programa de Mejoramiento de Barrios Ministerio de Planificación Federal, Inversión Pública y Servicios	Instituto Provincial de la Vivienda Unidad Ejecutora Provincial	
	Proyecto: PROMEBA IV - RIBERENO SUR	Obra: B° LAGUNA SIAM 2° ETAPA	Plano N° A 6-4
Escalas: PROYECTO: MUNICIPALIDAD DE FORMOSA - UEP PROMEBA	Plano: PLANIALTIMETRIA-RED VIAL B° LAGUNA SIAM		

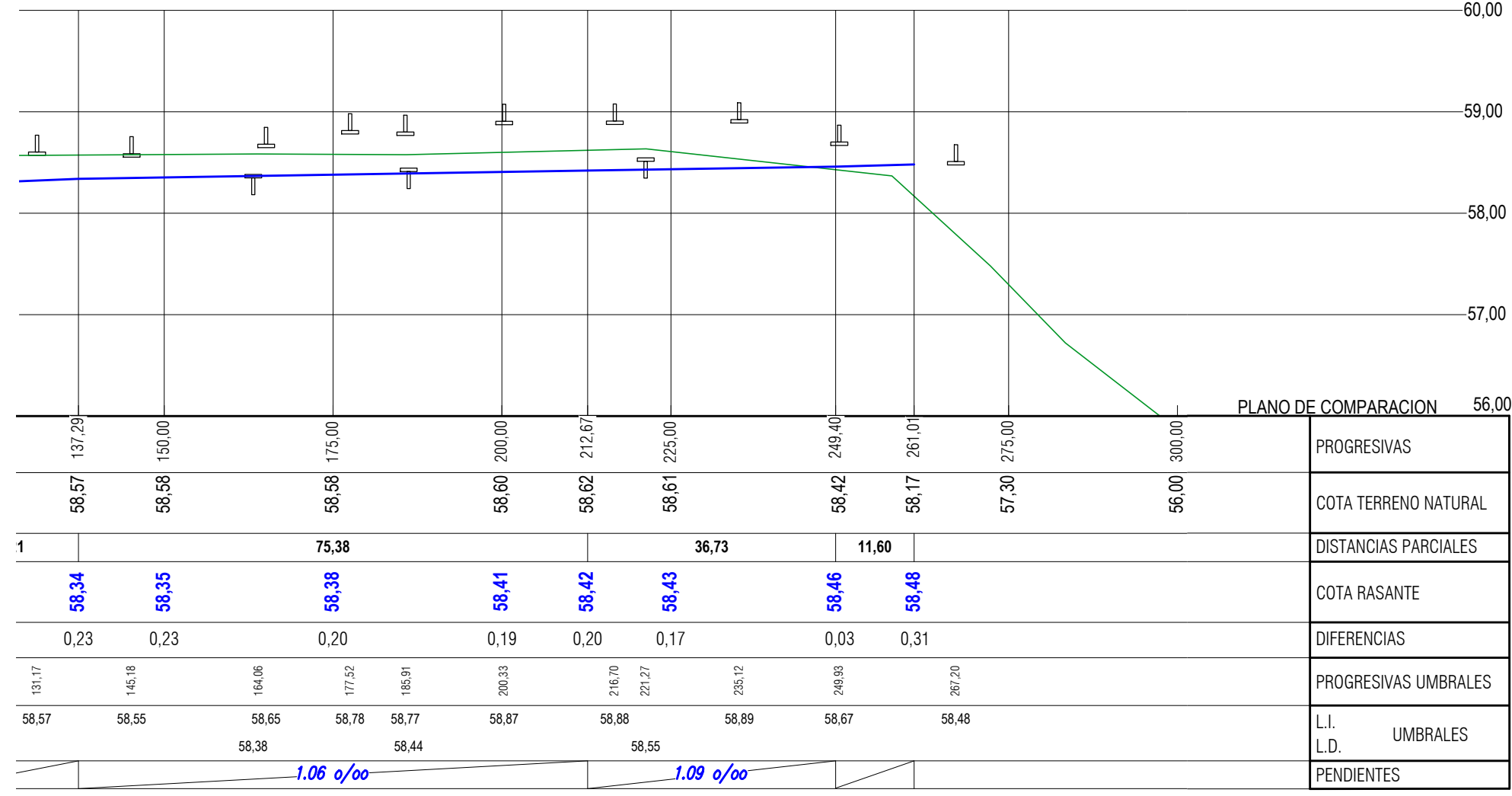
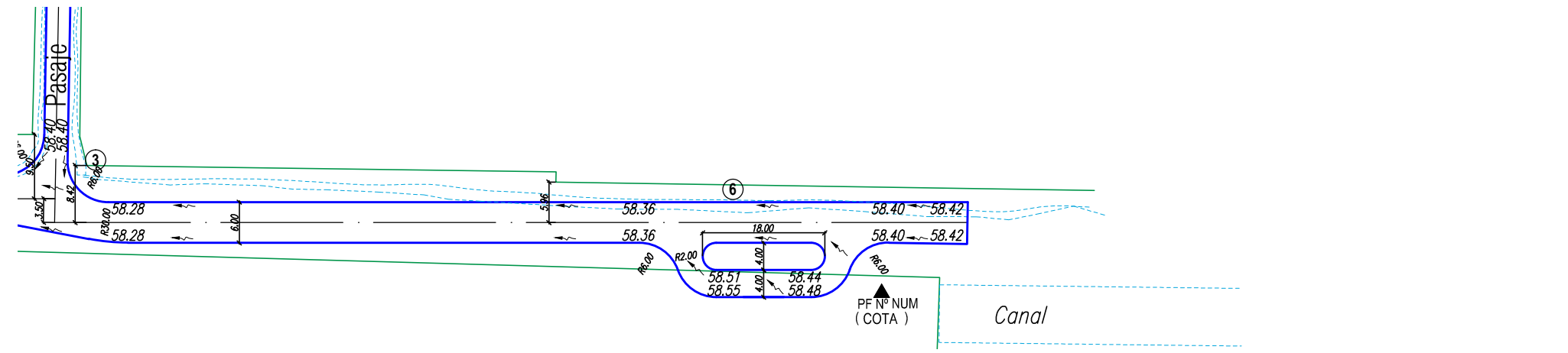
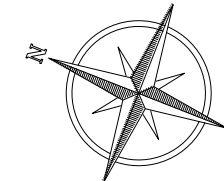

REFERENCIAS			
①	Pavimento de existente	⑦	Cámara de enlace a construir
②	Conducto de desagüe existente	⑧	Cámara existente a demoler
③	Cámara existente	⑨	
④	Caño de H° A° Ø 0.60 m a colocar	⑩	
⑤	Sumidero a construir	⑪	
⑥	Saneamiento de zanja existente	⑫	

	Programa de Mejoramiento de Barrios Ministerio de Planificación Federal, Inversión Pública y Servicios	Instituto Provincial de la Vivienda Unidad Ejecutora Provincial	
	Proyecto: PROMEBA IV - RIBERENO SUR	Obra: B° LAGUNA SIAM 2° ETAPA	Plano N° A 6-6
Escalas: PROYECTO: MUNICIPALIDAD DE FORMOSA - UEP PROMEBA	Plano: PLANIALTIMETRIA-RED VIAL B° LAGUNA SIAM		

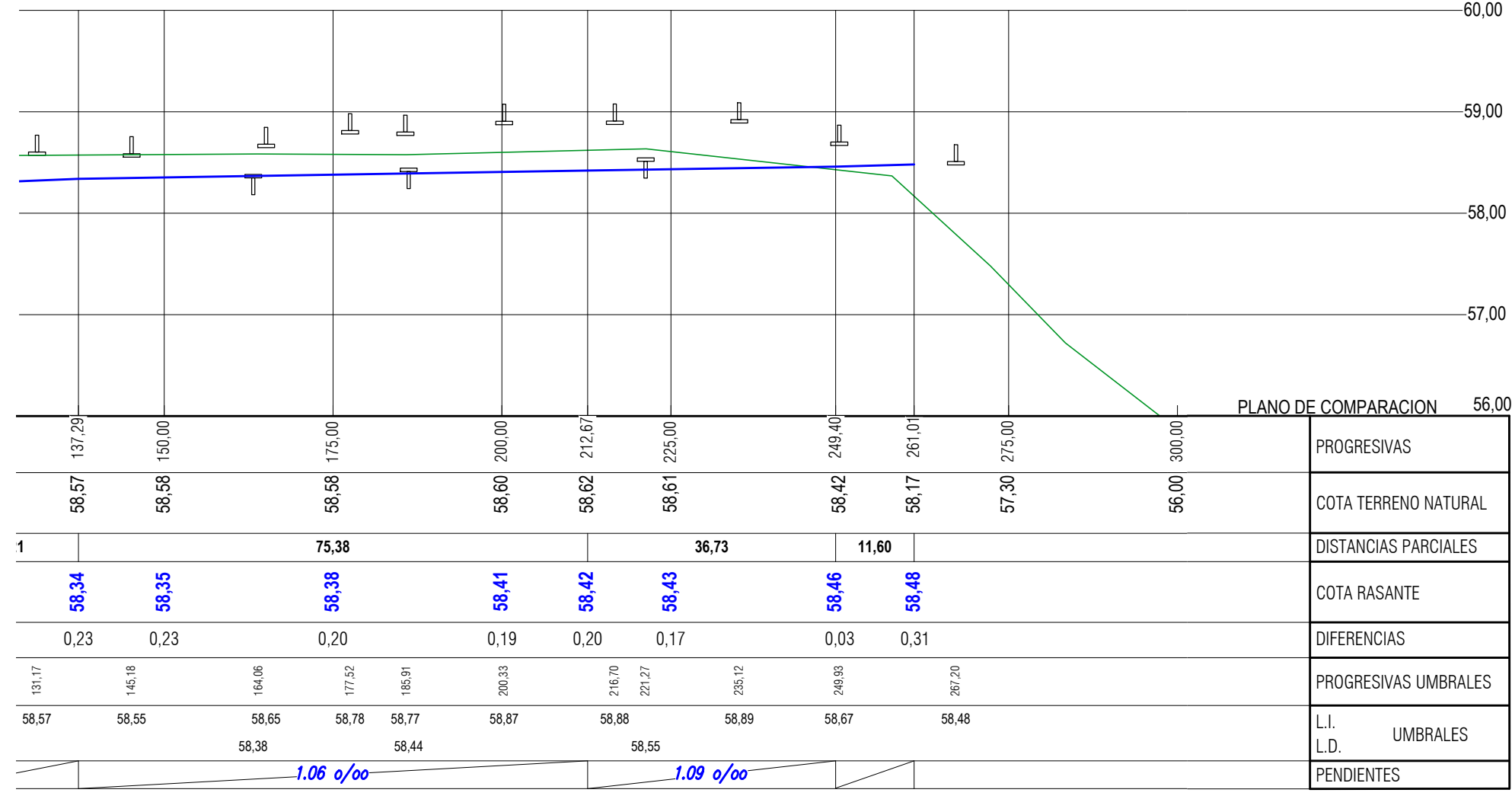
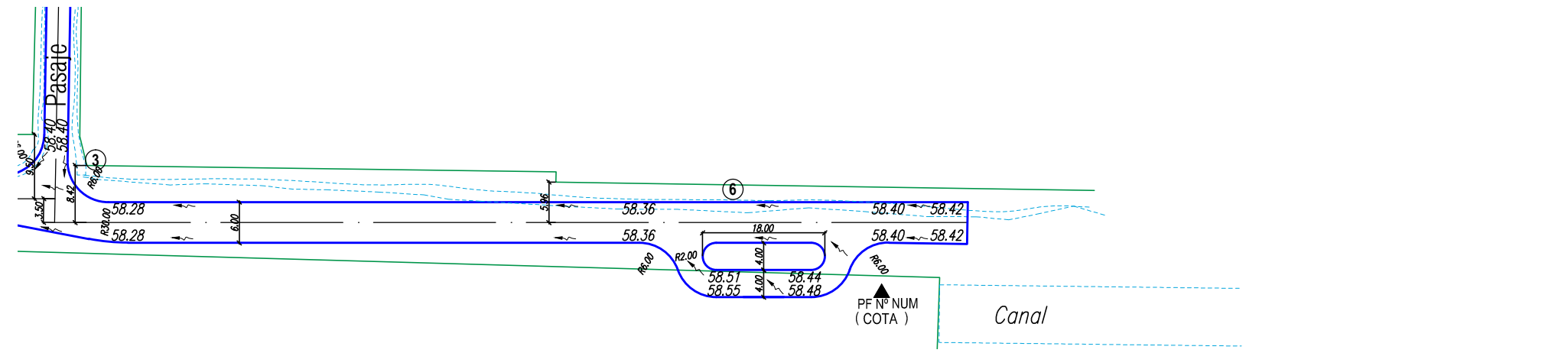
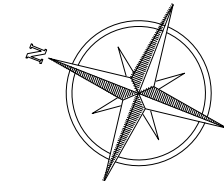

REFERENCIAS			
①	Pavimento de existente	⑦	Cámara de enlace a construir
②	Conducto de desagüe existente	⑧	Cámara existente a demoler
③	Cámara existente	⑨	
④	Caño de H° A° Ø 0.60 m a colocar	⑩	
⑤	Sumidero a construir	⑪	
⑥	Saneamiento de zanja existente	⑫	

	Programa de Mejoramiento de Barrios Ministerio de Planificación Federal, Inversión Pública y Servicios	Instituto Provincial de la Vivienda Unidad Ejecutora Provincial	
	Proyecto: PROMEBA IV - RIBERENO SUR	Obra: B° LAGUNA SIAM 2° ETAPA	Plano N° A 6-6
Escalas: PROYECTO: MUNICIPALIDAD DE FORMOSA - UEP PROMEBA	Plano: PLANIALTIMETRIA-RED VIAL B° LAGUNA SIAM		

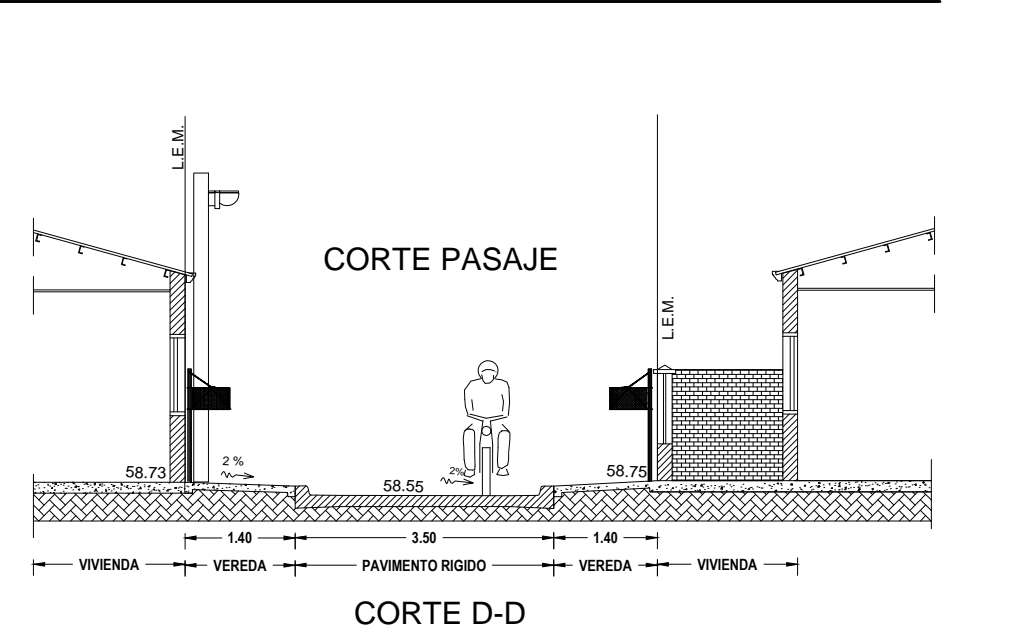
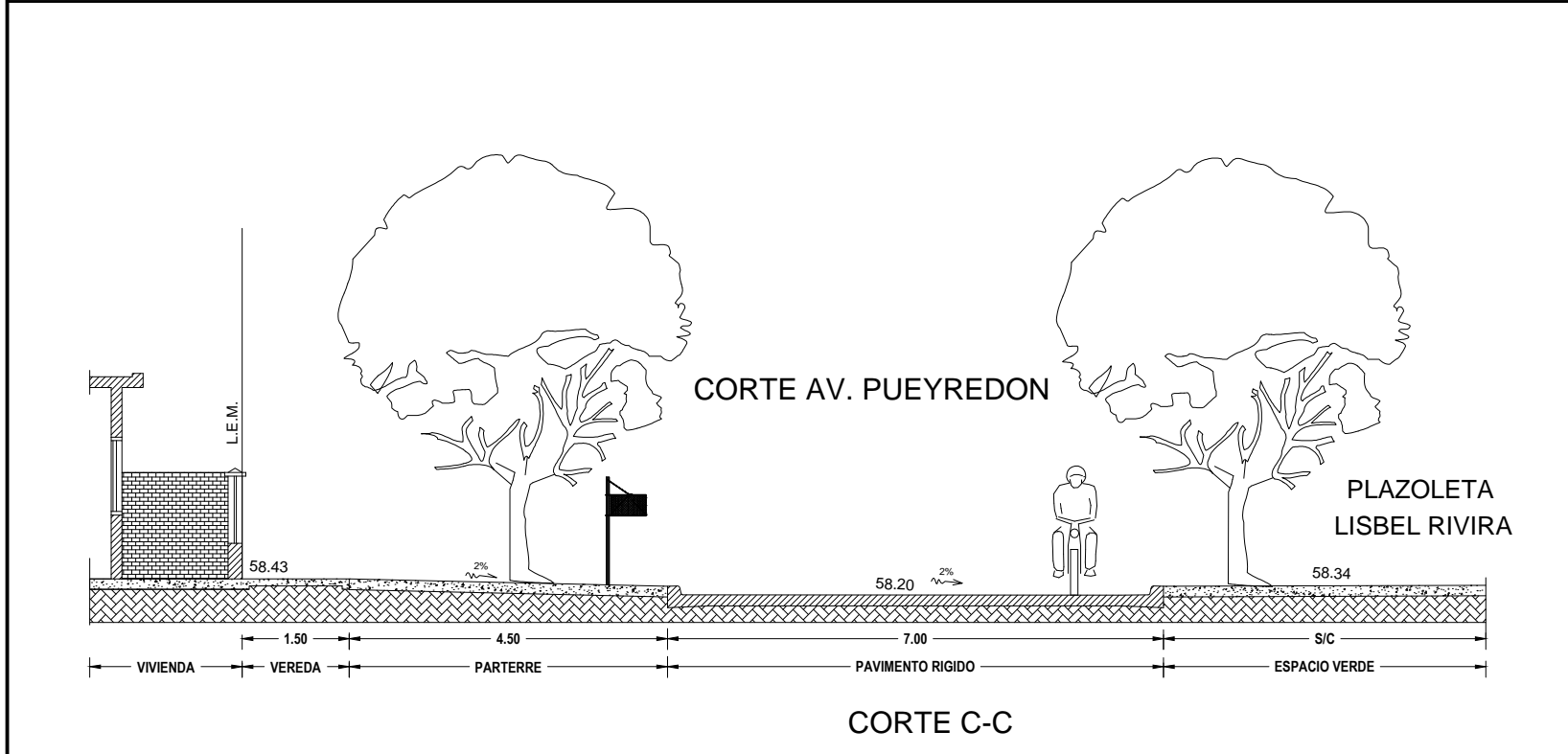
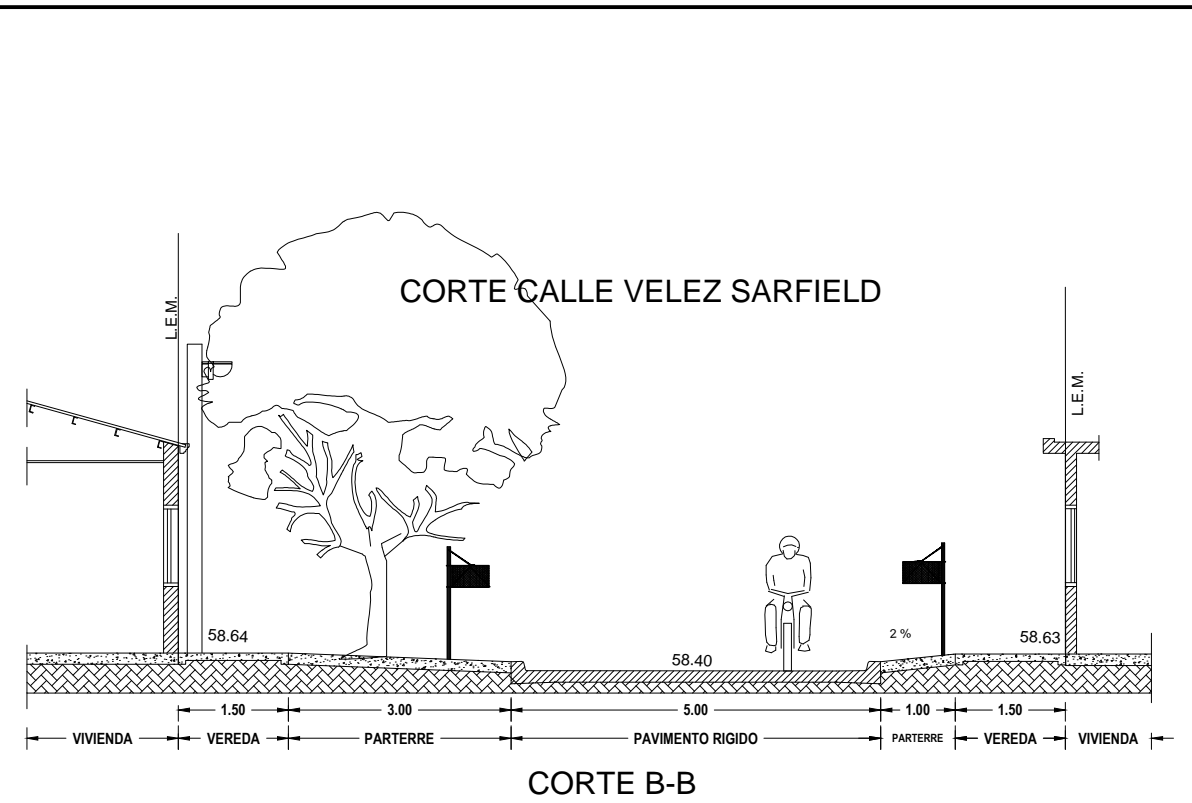
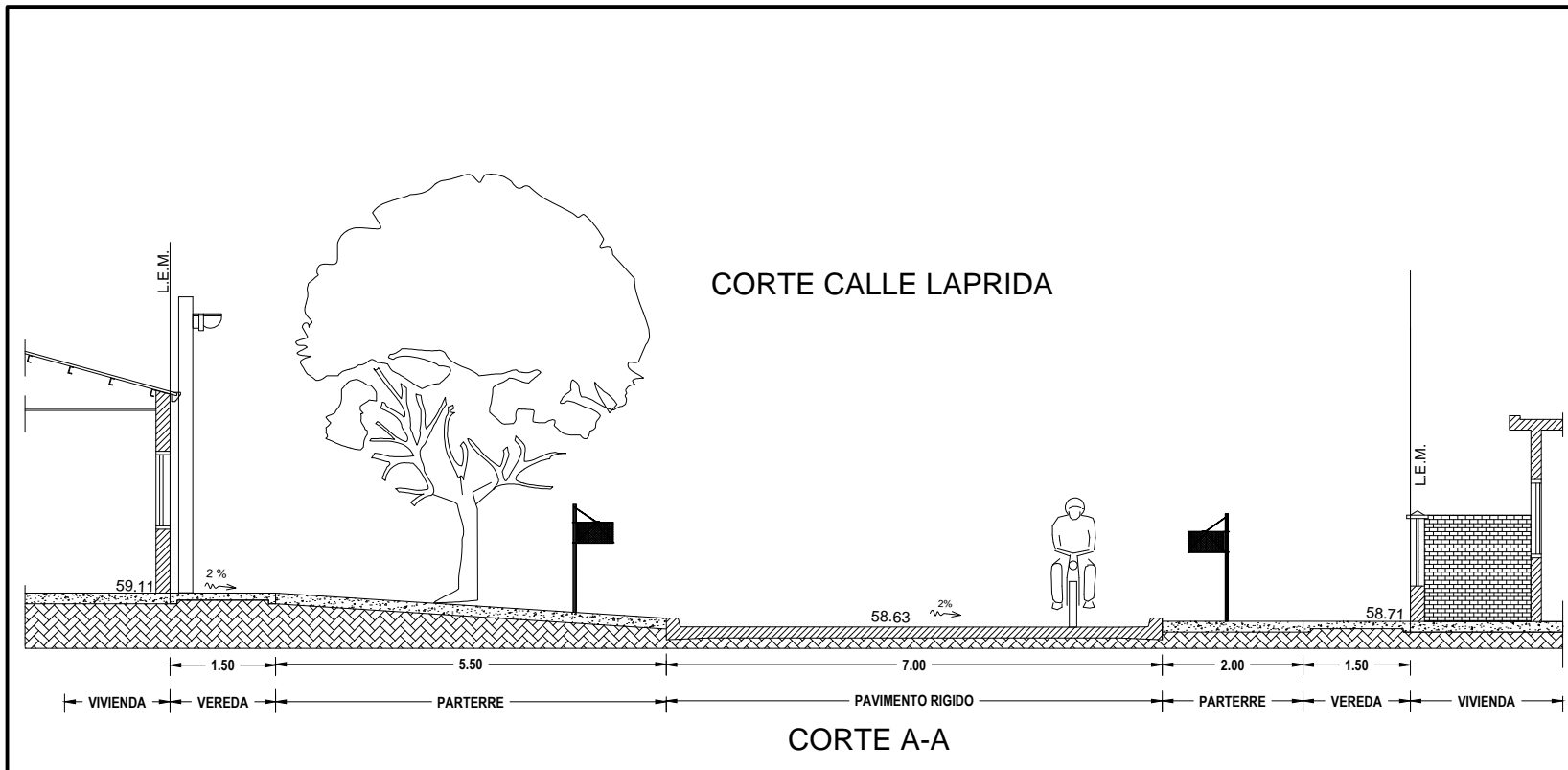

	Programa de Mejoramiento de Barrios Ministerio de Planificación Federal, Inversión Pública y Servicios	Instituto Provincial de la Vivienda Unidad Ejecutora Provincial	
	Proyecto: PROMEBA IV - RIBEREÑO SUR	Obra: B° LAGUNA SIAM 2° ETAPA	Plano N° A
Escalas: PROYECTO: UEP - PROMEBA		Plano: CORTES-RED VIAL B° LAGUNA SIAM	6-7

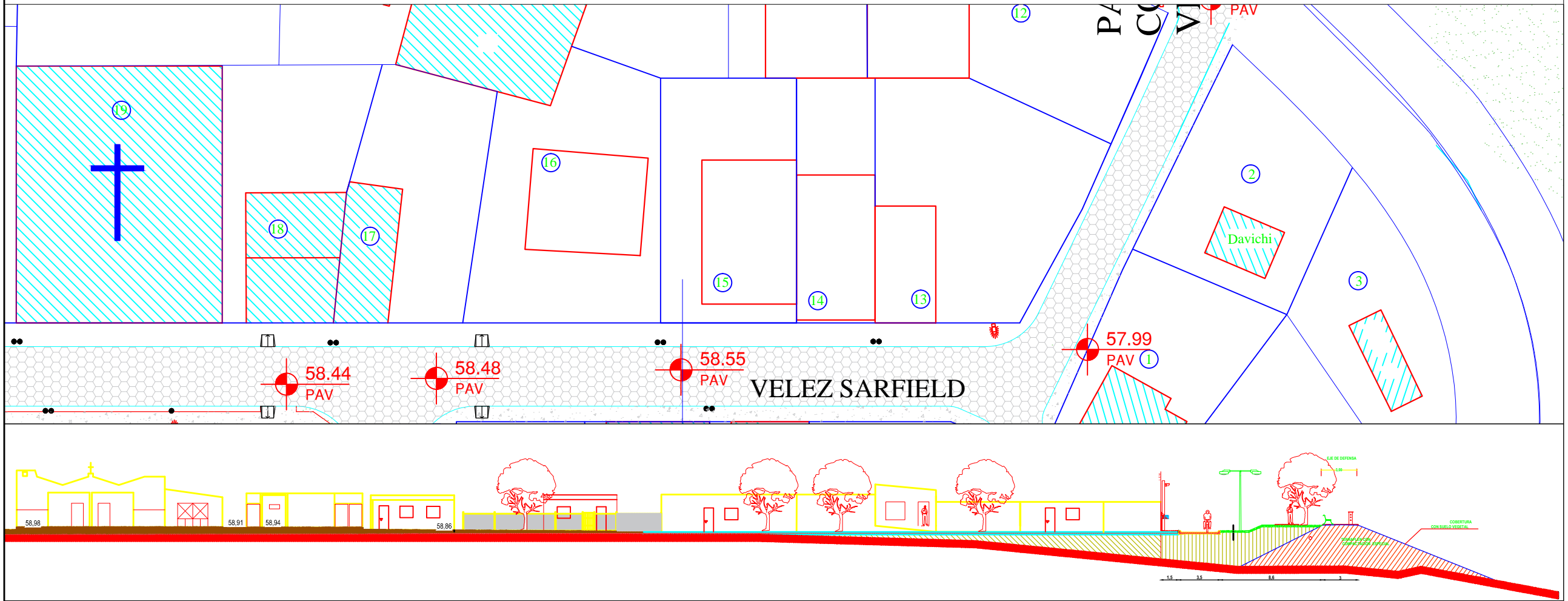
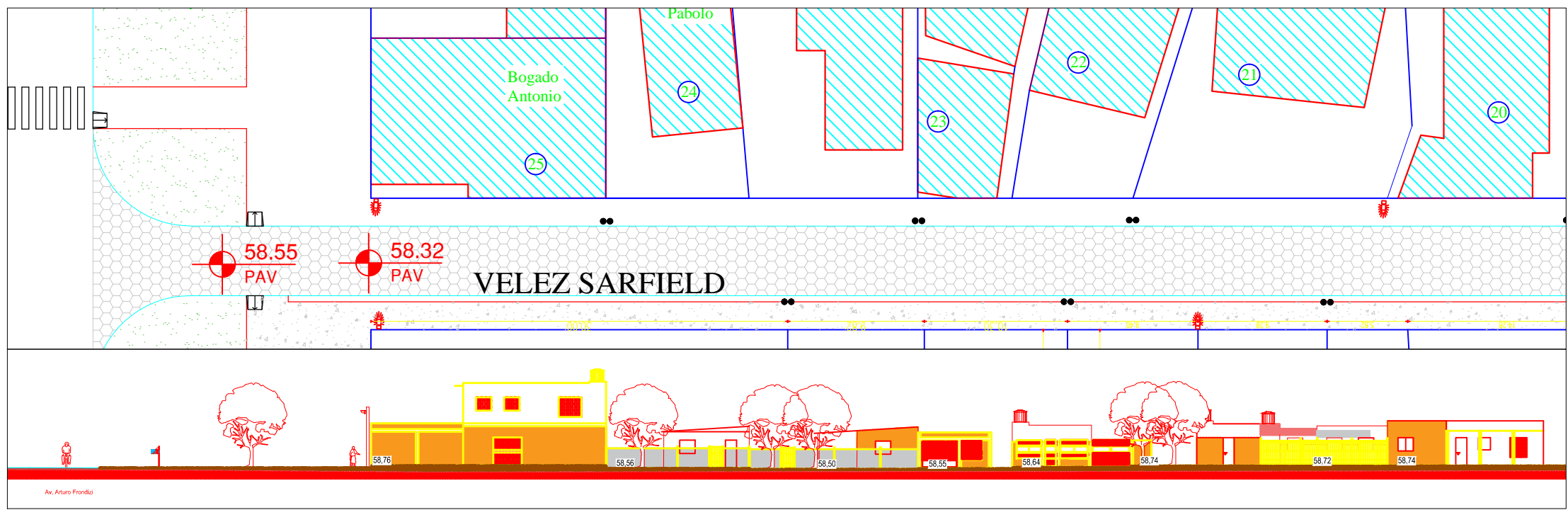



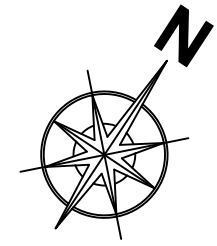

	Programa de Mejoramiento de Barrios Ministerio de Planificación Federal, Inversión Pública y Servicios	Instituto Provincial de la Vivienda Unidad Ejecutora Provincial	
	Proyecto: PROMEBA IV - RIBERENO SUR	Obra: B° LAGUNA SIAM 2° ETAPA	
Escalas: PROYECTO: UEP - PROMEBA	Plano: CORTE LONGITUDINAL-RED VIAL B° LAGUNA SIAM		Plano N° A 6-8

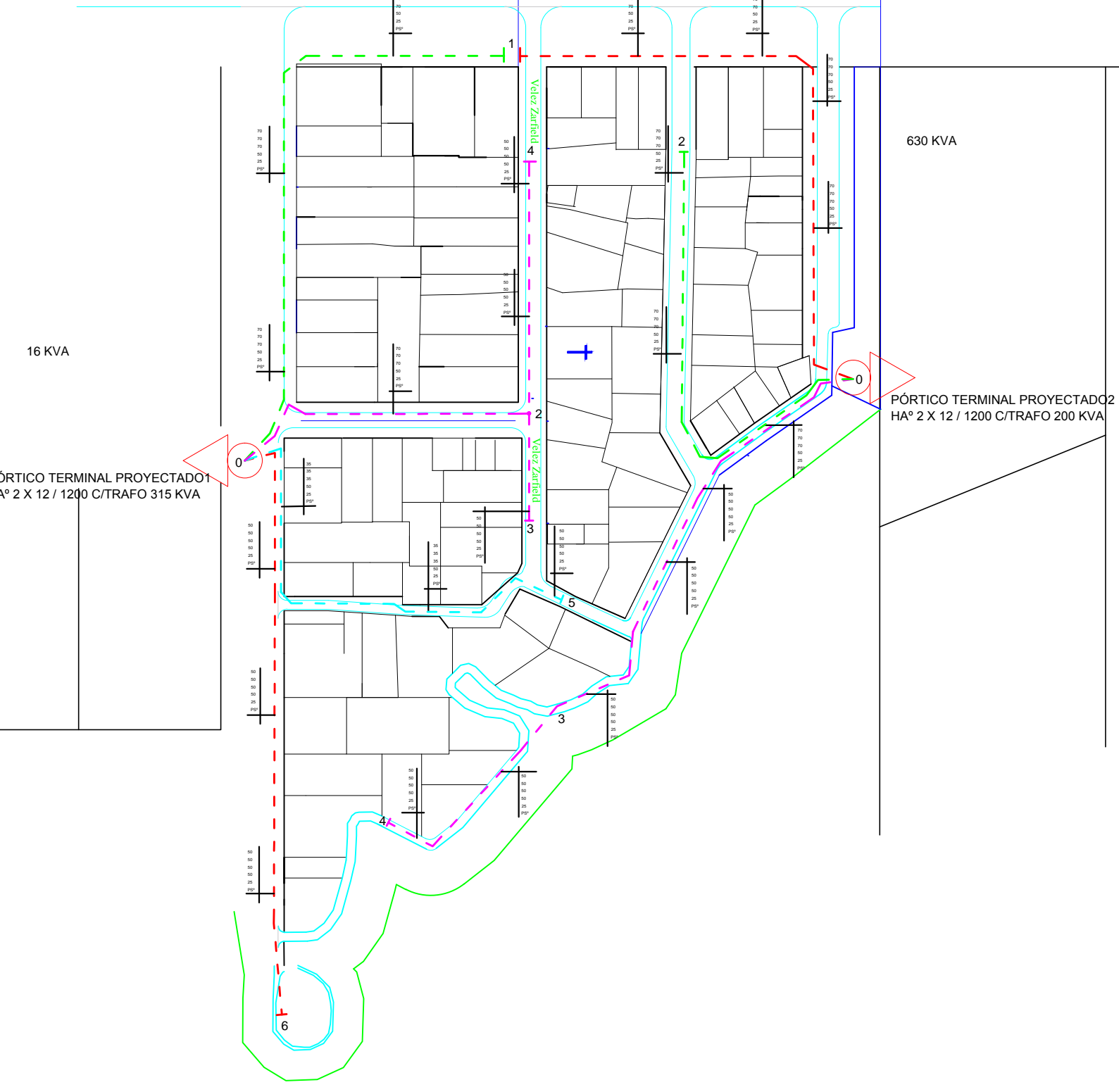

DR. PUEYREDON
 DR. ARTURO FRONDISI
 Velez Zarfield
 Laprida

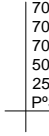

-  SUBESTACION EXISTENTE
-  SUBESTACION TIPO BIPOSTE PROYECTADA
-  COTAS DE PRENSAMBLADO
-  R.B.T. PROYECTADA

 Programa de Mejoramiento de Barrios Ministerio de Planificación Federal, Inversión Pública y Servicios Proyecto: PROMEBA IV - RIBERENO SUR	Instituto Provincial de la Vivienda Unidad Ejecutora Provincial	
	Escalas: PROYECTO: REFSA - UEP PROMEBA	Obra: B° LAGUNA SIAM 2° ETAPA Plano: CALCULO DE CAIDA DE TENSION B° LAGUNA SIAM

TERMINAL DOBLE EN MEDIA TENSION
- H^ºA^º-

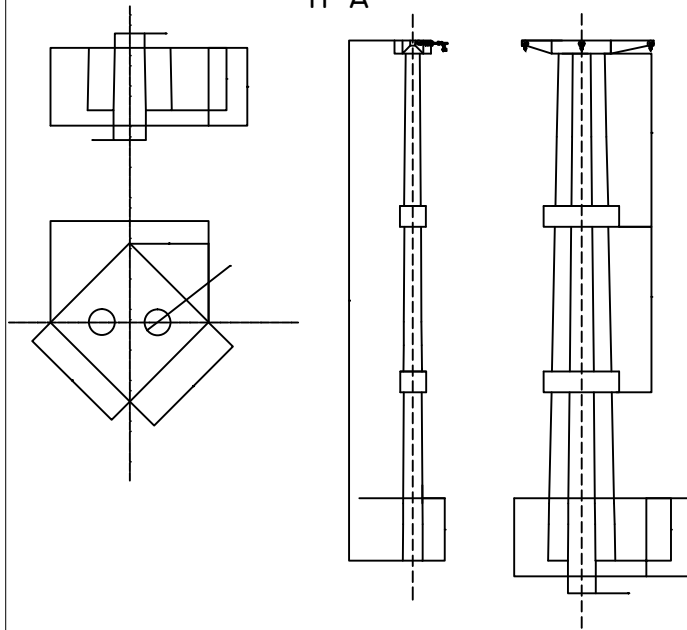

ITEM	DENOMINACION	MN	CANT.	ITEM	DENOMINACION	MN	CANT.
1	AISLADOR POLIMERICO APDR 15/70		6	11	GRAMPA NC3 D.13		4
2	AISLADOR	3	1	12	JABALINA	556	2
3	BLOQUETE DE ACERO 1/2 C/ TUERCA		6	13	JUEGO DE DOS VINCULOS		1
4	CABLE DE ACERO D. 6mm	100	8	14	BORSA DE RETENCION MN13 13 ALIJA DOS CABLES AL AL 35A95mm2		6
5	COLUMNA DE H ^º A ^º 12/1800		2	15	OJAL SIN ROSCA	380	2
6	ENCAJE OJO	154	6	16	PERNO RECTO	411	1
7	CINTA DE ALUMINIO P/ ATAR		0.14	17	ARANDELA PLANA	31	6
8	GANCHO DE RETENCION	173	6	18	BULON	64	2
9	AISLADOR POLIMERICO A ROTULA APDR 15/70		3	19	CHAPA	84	4
10	GRAMPA	200	2	20	GRAMPA NC3 D.19		6

SOSTEN SIMPLE
- H^ºA^º-

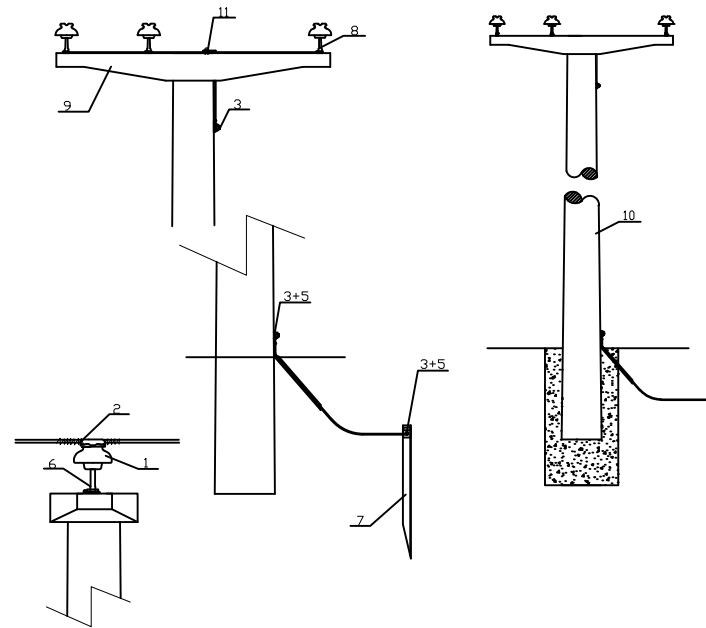

ITEM	DENOMINACION	MN	CANT.	ITEM	DENOMINACION	MN	CANT.
1	AISLADOR POLIMERICO APDR 15/70		3	7	JABALINA	556	1
2	CINTA DE ALUMINIO P/ ATAR		0.07	8	PERNO RECTO	411	3
3	BLOQUETE DE ACERO 1/2 C/ TUERCA		3	9	CRUCETA DE H ^º A ^º	157	1
4	CABLE DE ACERO D. 6mm	100	6	10	COLUMNA DE H ^º A ^º 12/1200		1
5	GRAMPA NC3 D.13		4	11	GRAMPA	200	1
6	GRAMPA NC3 D.19		3				

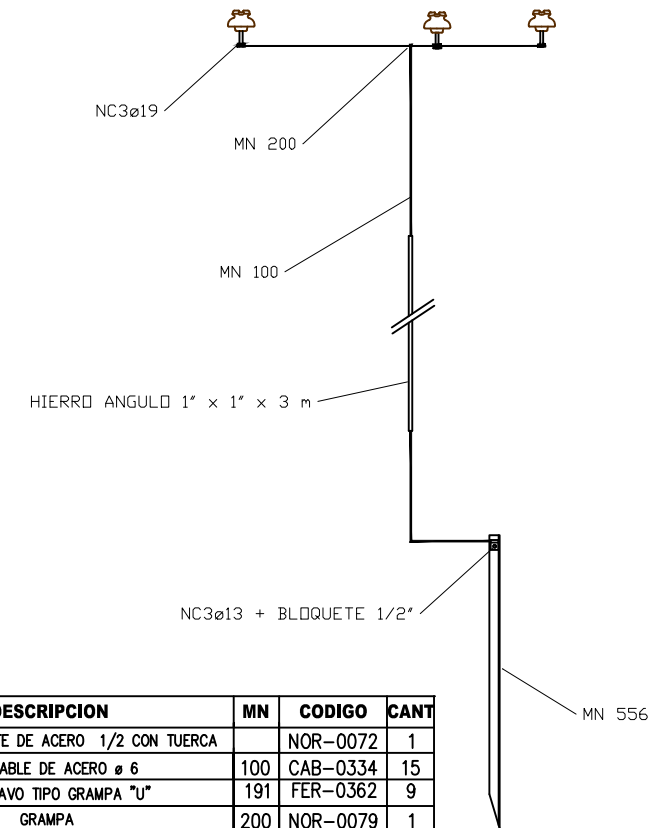

IT	DESCRIPCION	MN	CODIGO	CANT
1	BLOQUETE DE ACERO 1/2 CON TUERCA		NOR-0072	1
2	CABLE DE ACERO ø 6	100	CAB-0334	15
3	CLAVO TIPO GRAMPA "U"	191	FER-0362	9
4	GRAMPA	200	NOR-0079	1
5	GRAMPA NC 3 ø13		NOR-0207	1
6	GRAMPA NC 3 ø19		NOR-0208	3
7	Jabalina 50x50x1500		NOR-0090	1

 <p>Programa de Mejoramiento de Barrios Ministerio de Planificación Federal, Inversión Pública y Servicios</p>	<p>Instituto Provincial de la Vivienda Unidad Ejecutora Provincial</p>	
	<p>Proyecto: RIBERENO SUR</p>	<p>Obra: B° LAGUNA SIAM 2° ETAPA</p>
<p>Escalas:</p>	<p>Plano: DETALLES CONSTRUCTIVOS DE LINEA DE MEDIA TENSION</p>	
<p>PROYECTO: REFSA - UEP PROMEBBA</p>		

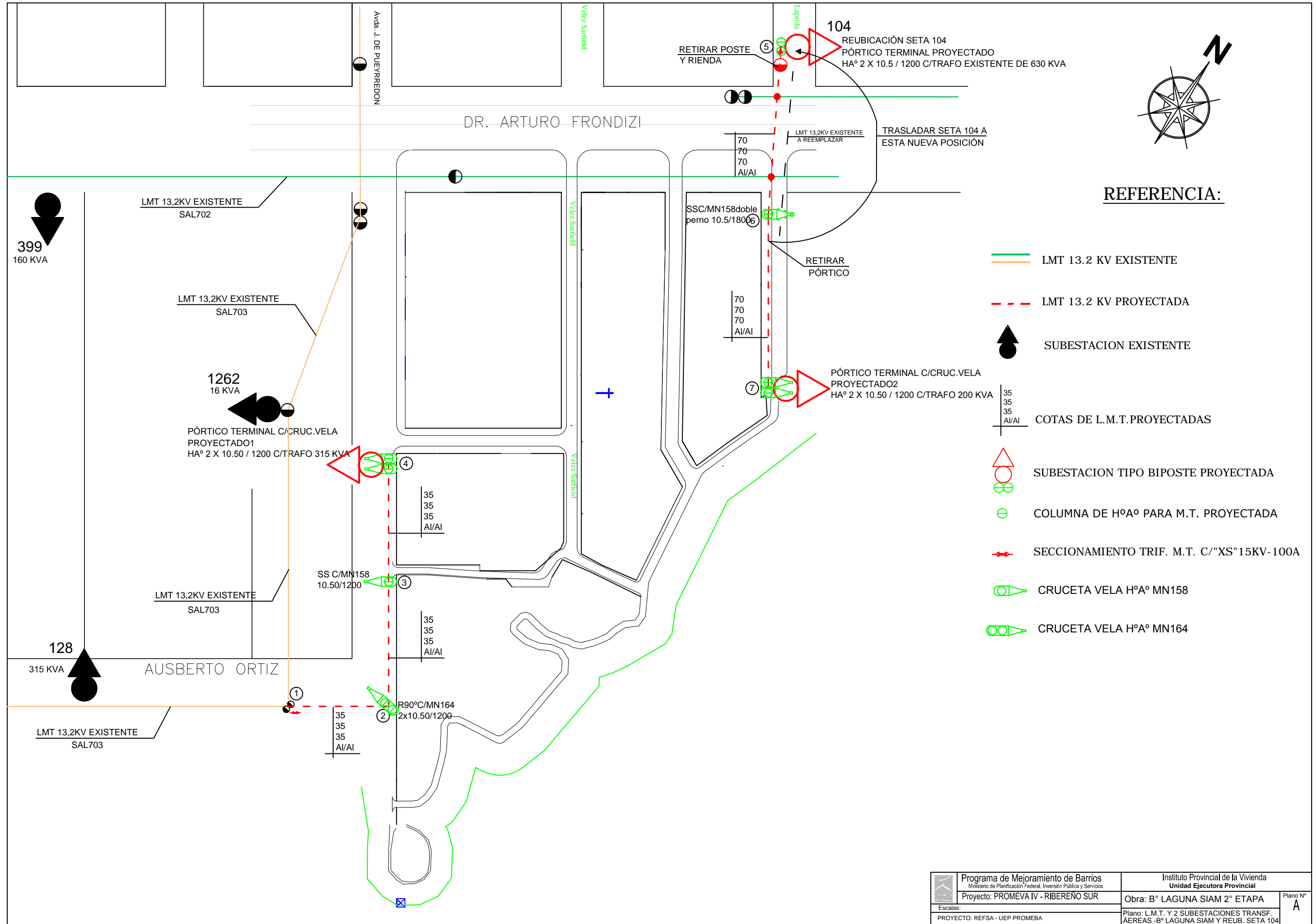

Programa de Mejoramiento de Barrios Ministerio de Planificación Federal, Inversión Pública y Servicios		Instituto Provincial de la Vivienda Unidad Ejecutora Provincial	
Proyecto: PROMEVA IV - RIBERENO SUR		Obra: B° LAGUNA SIAM 2° ETAPA	
Escalas: PROYECTO: REFSA - UEP PROMEBA		Plano: L.M.T. Y 2 SUBESTACIONES TRANSF. AÉREAS -B° LAGUNA SIAM Y REUB. SETA 104	
			Plano N° A

PORTICO SUBESTACION PASANTE 13.2/0.4/0.231KV, - H° A°

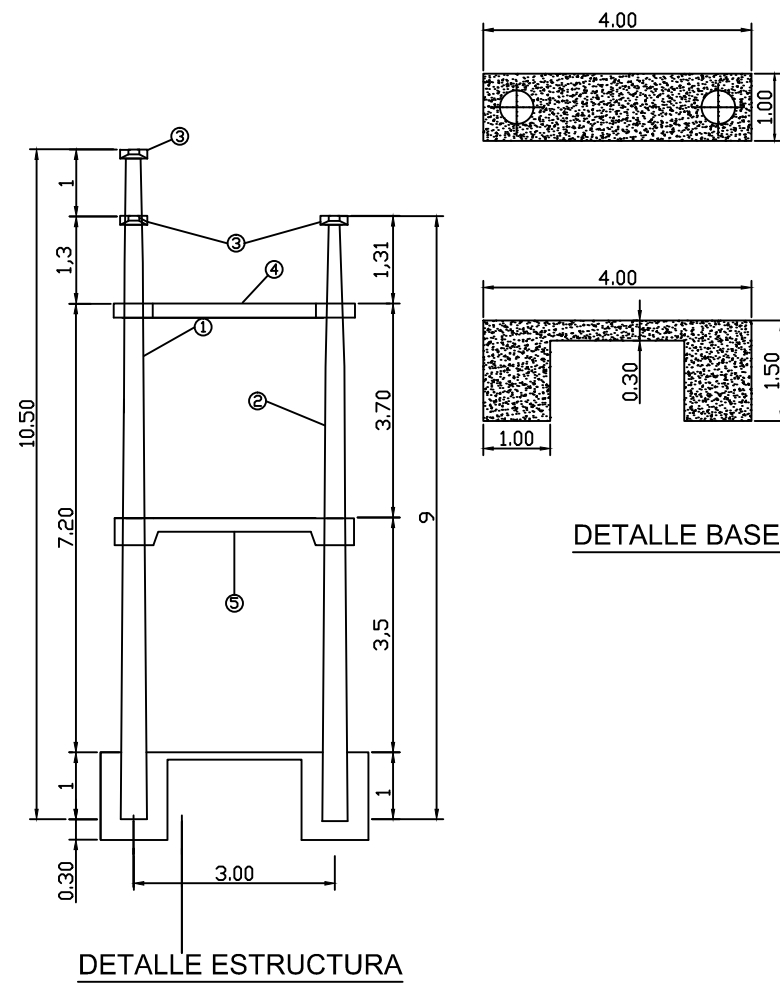

IT	DESCRIPCION	MN	CANT
1	COLUMNA DE H°A° 10/800/3		1
2	COLUMNA DE H°A° 10/400/3		1
3	CRUCETA DE H°A° L= 2.00m	157	3
4	VINCULO DE UNION		1
5	VINCULO APOYO TRANSFORMADOR		1

PORTICO SUBESTACION PASANTE 13.2/0.4/0.231KV, - H° A°

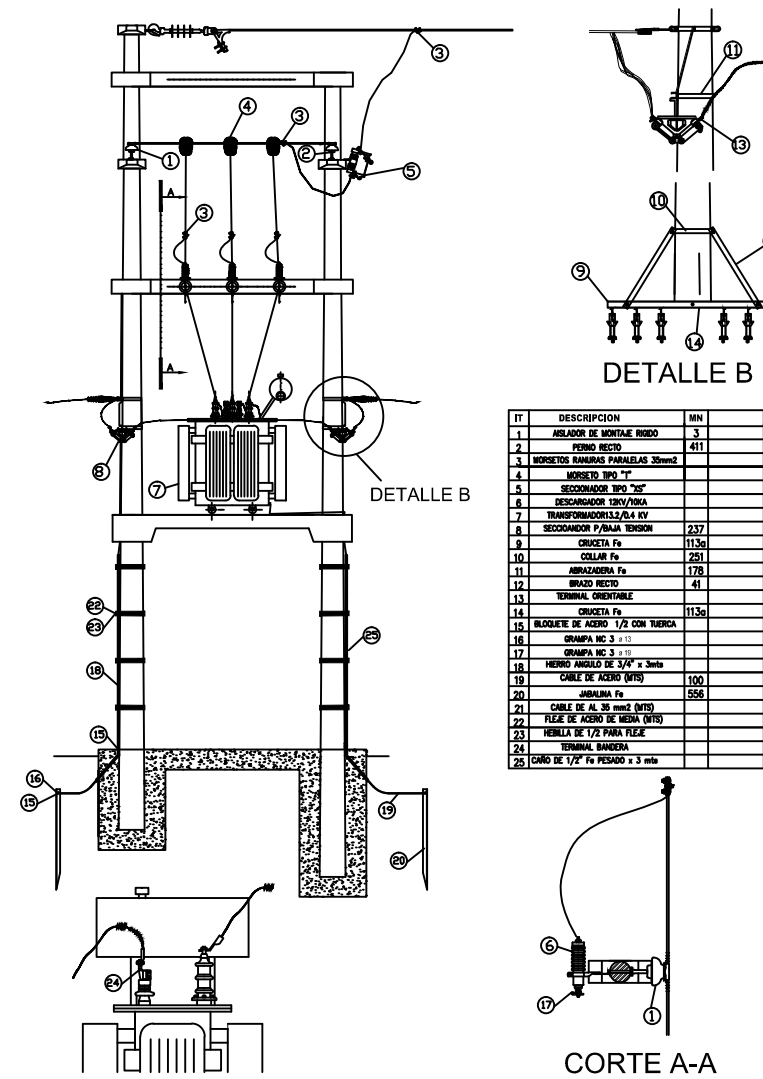

 Programa de Mejoramiento de Barrios Ministerio de Planificación Federal, Inversión Pública y Servicios	Instituto Provincial de la Vivienda Unidad Ejecutora Provincial	
	Proyecto: RIBERENO SUR	Obra: B° LAGUNA SIAM 2° ETAPA
Escalas: 10:1 PROYECTO: REFGSA - UEP PROMEBA	Plano: DETALLES CONSTRUCTIVOS SUBESTACIONES L.M.T.	

SETA TERMINAL
13.2/0.4/0.231KV, - H° A° -
H=10.50m x 2.20m

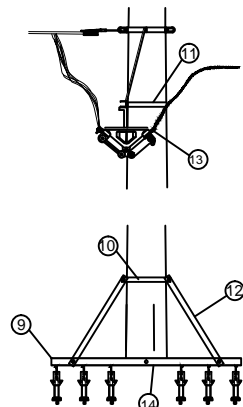
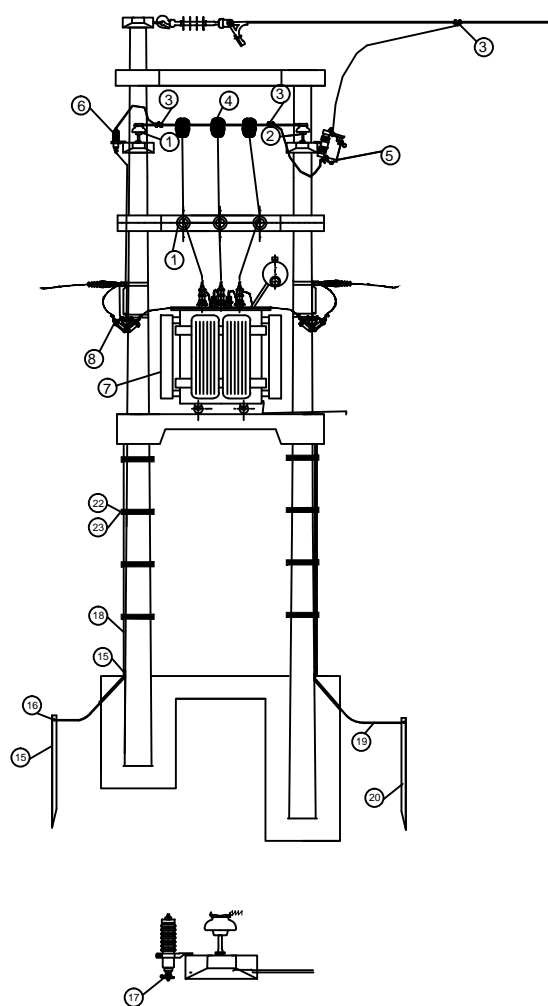

IT	DESCRIPCION	MN	CODIGO	CANT
1	AISLADOR	3	NOR-0220	9
2	PERNO RECTO	411	NOR-0101	9
3	MORSETOS RANURAS PARALELAS 35mm ²			9
4	MORSETO DERIVACIÓN TIPO "T" DE AL PARA 35 / 70 MM ²		MOR-0208	3
5	SECCIONADOR TIPO "XS"			3
6	DESCARGADOR 12KV/10KA			3
7	TRANSFORMADOR 13.2/0.4 KV			1
8	SECCIONADOR FUSIBLE UNIPOLAR P/BT-400A	237	SEC-0002	12
9	CRUCETA Fe	113a		2
10	COLLAR Fe	251	NOR-0204	4
11	ABRAZADERA Fe	178	NOR-0071	2
12	BRAZO	41	NOR-0010	4
13	TERMINAL ORIENTABLE			40
15	BLOQUETE DE ACERO 1 / 2 "X2" C/TUERCAS		NOR-0072	6
16	GRAMPA NC 3 ø 13		NOR-0207	3
17	GRAMPA NC 3 ø 19		NOR-0208	3
18	CAÑO DE 1/2 Fe x3MTS			2
19	CABLE DE ACERO (MTS)	100		20
20	JABALINA	556	NOR-0090	2
21	DESNUDO DE ALUMINIO. CONDUCTOR 35MM ²		CAB-0004	30
22	FLEJE DE ACERO DE MEDIA (MTS)		MET-0279	10
23	HEBILLA DE ACERO INOXIDABLE DE 1/2 PARA FLEJE			20

SETA TERMINAL
13.2/0.4/0.231KV, - H° A° -
H=10.50m x 2.20m

DETALLE ESTRUCTURA

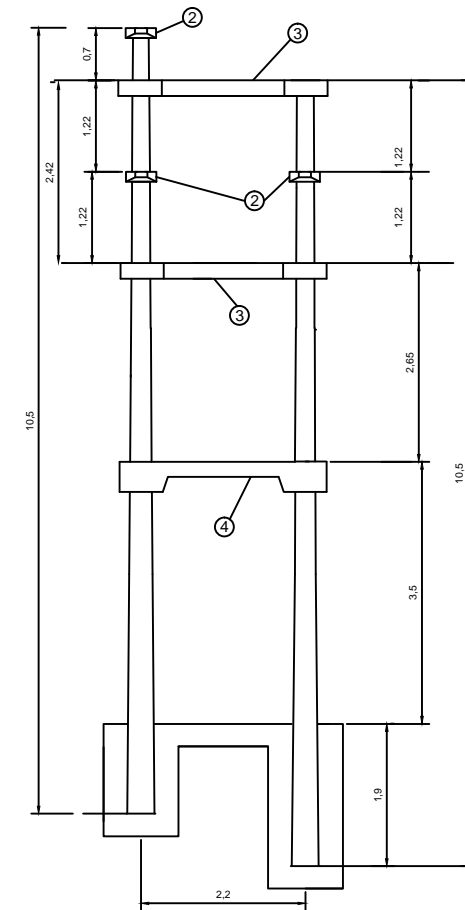

VINCULO DE UNION

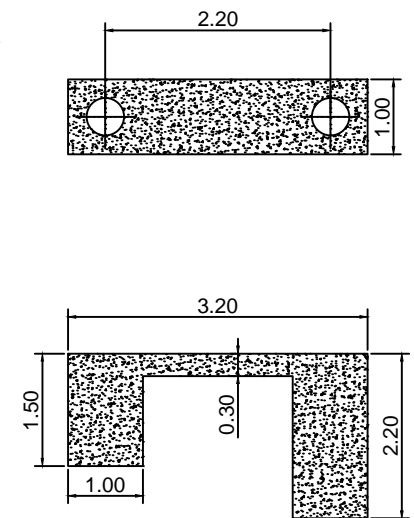





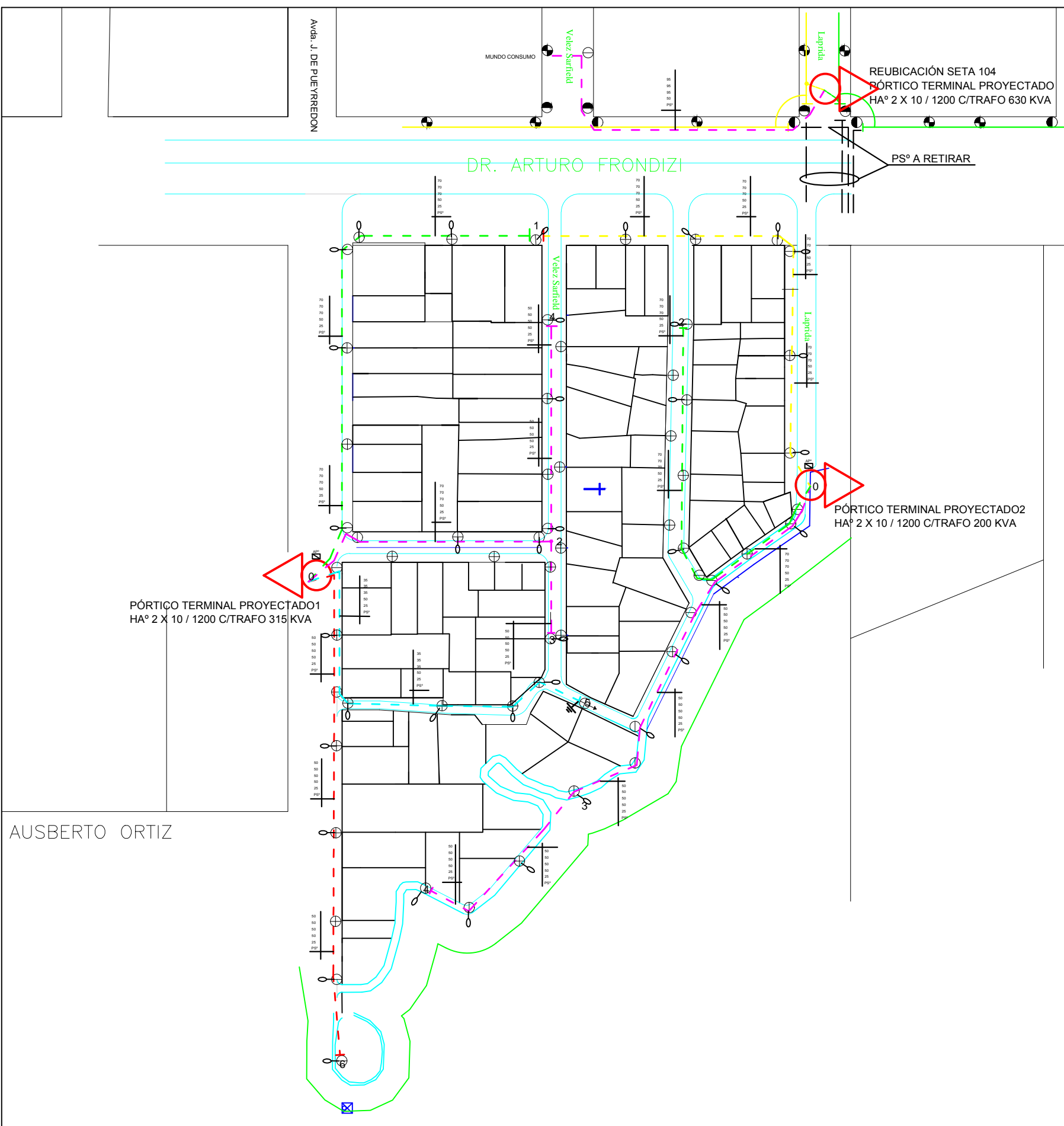
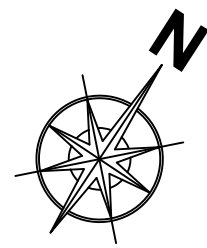

DETALLE BASE

IT	DESCRIPCION	MN	CODIGO	CANT
1	COLUMNA DE H°A° 12/400/3		NOR-0101	2
2	CRUCETA DE H°A° L= 2.00m	157	POS-0011	3
3				2
4	VINCULO APOYO TRANSFORMADOR			1

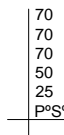
	Programa de Mejoramiento de Barrios Ministerio de Planificación Federal, Inversión Pública y Servicios	Instituto Provincial de la Vivienda Unidad Ejecutora Provincial	
	Proyecto: RIBERENO SUR	Obra: B° LAGUNA SIAM 2° ETAPA	Plano N° A 8-2
Escalas: 10:1	PROYECTO: REFGSA - UEP PROMEBA	Plano: DETALLES CONSTRUCTIVOS DE SETAS L.M.T.	



-  SUBESTACION EXISTENTE
-  SUBESTACION TIPO BIPOSTE PROYECTADA
-  COTAS DE PREENSAMBLADO
-  R.B.T. PROYECTADA
-  BRAZO C/ART.AP° 250W Hg COMPLETO COSq=0,91

 Programa de Mejoramiento de Barrios Ministerio de Planificación Federal, Inversión Pública y Servicios	Instituto Provincial de la Vivienda Unidad Ejecutora Provincial	
	Proyecto: PROMEBÁ IV - RIBERENO SUR	Obra: B° LAGUNA SIAM 2° ETAPA
Escalas: PROYECTO: REFSA - UEP PROMEBÁ	Plano: RED BAJA TENSION Y ALUMBRADO PÚBLICO - B° LAGUNA SIAM	

SISTEMAS CONSTRUCTIVOS EN BAJA TENSION

RETENCION SOBRE COLUMNA DE H²A²

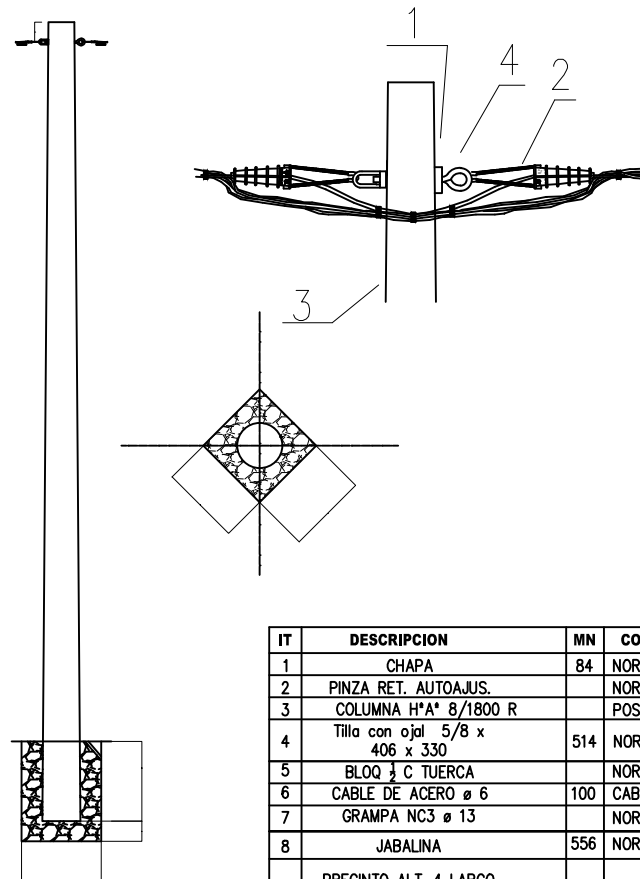

IT	DESCRIPCION	MN	CODIGO	CANT
1	CHAPA	84	NOR-0043	1
2	PINZA RET. AUTOAJUS.		NOR-0407	2
3	COLUMNA H ² A ² 8/1800 R		POS-0007	1
4	Tilla con ojal 5/8 x 406 x 330	514	NOR-0123	1
5	BLOQ 1/2 C TUERCA		NOR-0072	1
6	CABLE DE ACERO ø 6	100	CAB-0334	3
7	GRAMPA NC3 ø 13		NOR-0207	3
8	JABALINA	556	NOR-0090	1
9	PRECINTO ALT-4 LARGO 223mm-ANCHO 5,0mm		PRA-0053	2
10	MORSETO BIFILAR AL 6-70	556	NOR-0090	2
11	HORMIGON ELABORADO EN PLANTA Y TRANSPORTADO EN MIXER		CON-0076	

TERMINAL P²S² CON COLUMNA DE H²A²

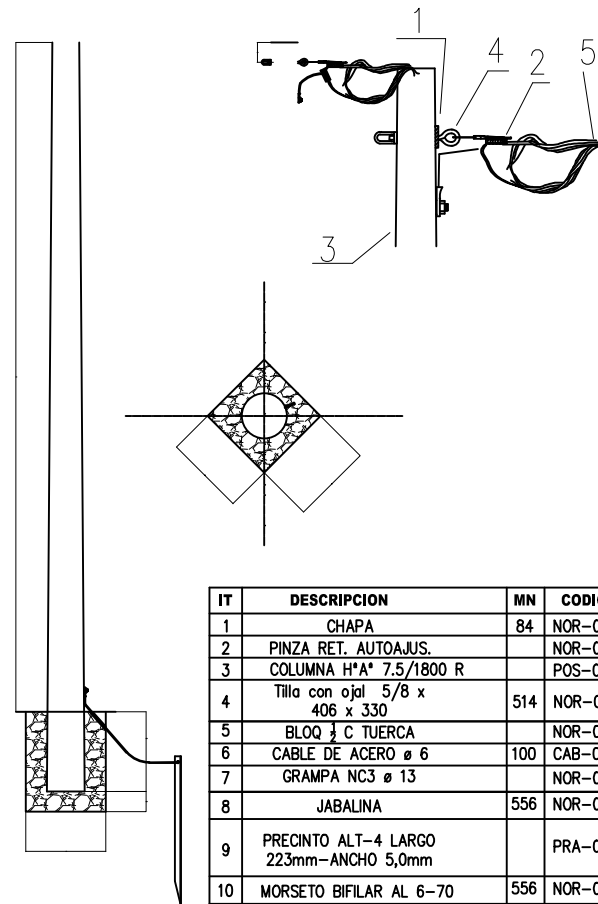

IT	DESCRIPCION	MN	CODIGO	CANT
1	CHAPA	84	NOR-0043	1
2	PINZA RET. AUTOAJUS.		NOR-0407	1
3	COLUMNA H ² A ² 7,5/1800 R		POS-0007	1
4	Tilla con ojal 5/8 x 406 x 330	514	NOR-0123	1
5	BLOQ 1/2 C TUERCA		NOR-0072	1
6	CABLE DE ACERO ø 6	100	CAB-0334	3
7	GRAMPA NC3 ø 13		NOR-0207	3
8	JABALINA	556	NOR-0090	3
9	PRECINTO ALT-4 LARGO 223mm-ANCHO 5,0mm		PRA-0053	3
10	MORSETO BIFILAR AL 6-70	556	NOR-0090	2
11	HORMIGON ELABORADO EN PLANTA Y TRANSPORTADO EN MIXER		CON-0076	

DETALLE DE SUSPENSION SIMPLE -MADERA-

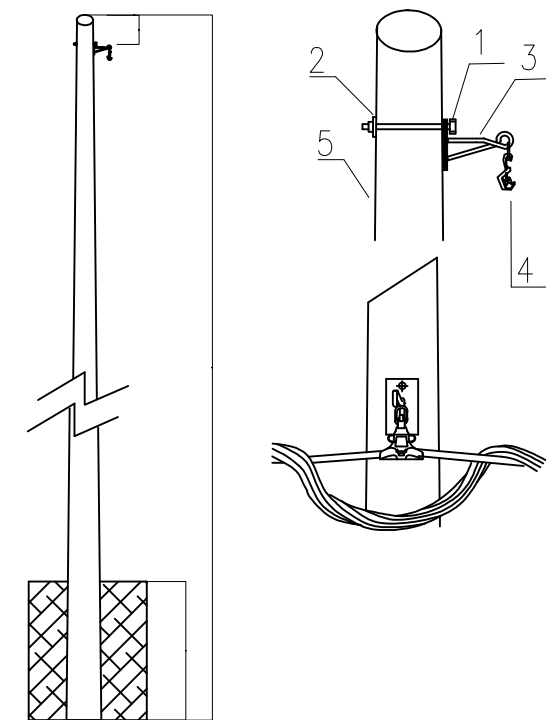

ITEM	DENOMINACION	MN	CANT	ITEM	DENOMINACION	MN	CANT
1	BULON	52	1	4	MORSA DE SUSPENSION PXS10	1011	1
2	CHAPA CUADRADA	84	1	5	POSTE DE EUCALIPTUS 9m		1
3	MENSULA DE SUSPENSION PXS30	153b	1				



Programa de Mejoramiento de Barrios
Ministerio de Planificación Federal, Inversión Pública y Servicios
Proyecto: RIBERENO SUR

Instituto Provincial de la Vivienda
Unidad Ejecutora Provincial

Obra: B° LAGUNA SIAM 2° ETAPA

Plano N°
A.9.1
A.9.2

Escalas:

PROYECTO: REFGSA - UEP PROMEBBA

Plano: RED ELECTRICA B.T. Y ALUMBRADO PUBLICO
DETALLES CONSTRUCTIVOS L. B. T.

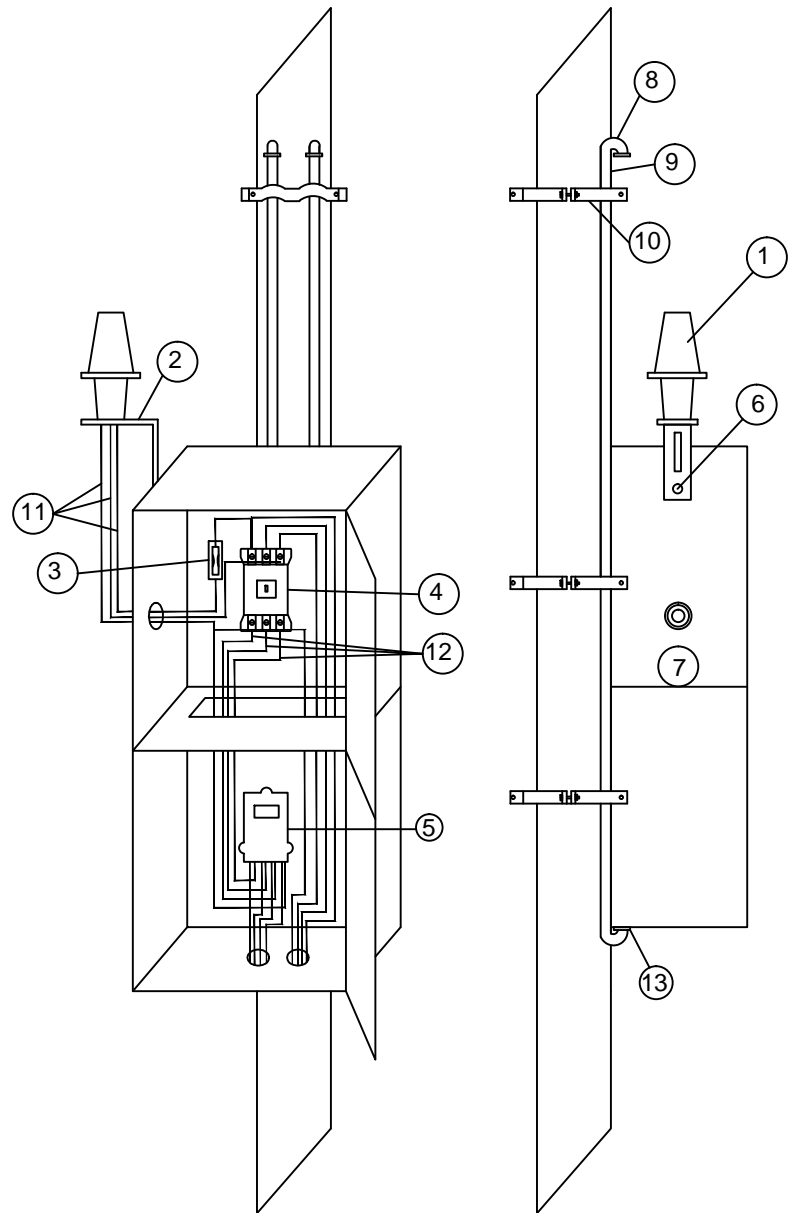

IT	MATERIAL	CANT	IT	MATERIAL	CANT
1	FOTOCONTROL 10A - 220V	1	9	CAÑO GALVANIZADO 1" x 2m	2
2	ZOCALO PARA FOTOCONTROL	1	10	ABRAZADERA AL POSTE P/ CANO 1" COMPLETA	2
3	FUSIBLE TIPO TABAQUERA 10 - 15	1	11	CONDUCTOR AISLADO P.V.C. 1x25mm ²	6.5m
4	CONTACTOR TRIFASICO 25A	1	12	CONDUCTOR AISLADO P.V.C. 1x16mm ²	6m
5	MEDIDOR TRIFASICO	1	13	PRENSACABLE 1"	3
6	BULON GALVANIZADO 1/4" x 1/2"	2	14	MORSETO DERIVACION DOMICILIARIA	6
7	CAJA P/ COMANDO Y MEDICION C/ ABRAZADERAS	1	15	PORTAFUSIBLE AEREO 60A	3
8	PIPETA DE BAQUELITA P/ CANO 1" COMPLETA	2			



Programa de Mejoramiento de Barrios
Ministerio de Planificación Federal, Inversión Pública y Servicios

Proyecto: RIBERENO SUR

Escala: 15:1

PROYECTO: REFSA - UEP PROMEBA

Instituto Provincial de la Vivienda
Unidad Ejecutora Provincial

Obra: B° LAGUNA SIAM 2° ETAPA

Plano: DETALLES CONSTRUCTIVOS DE COMANDO Y MEDICION A° P° - L. B. T.

Plano N°

A
9-3

REFUGIO PEATONAL

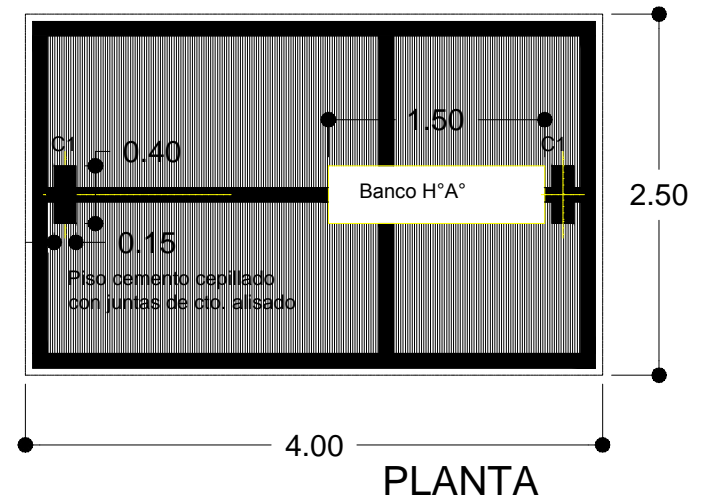
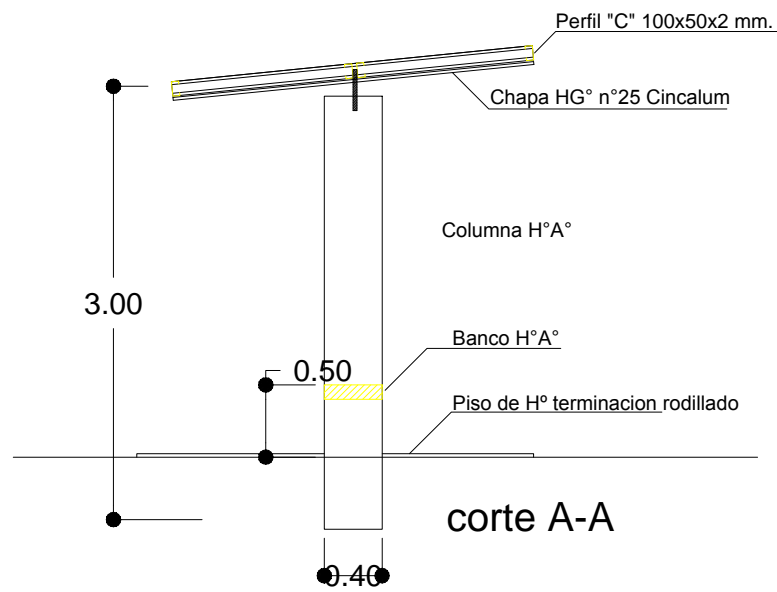
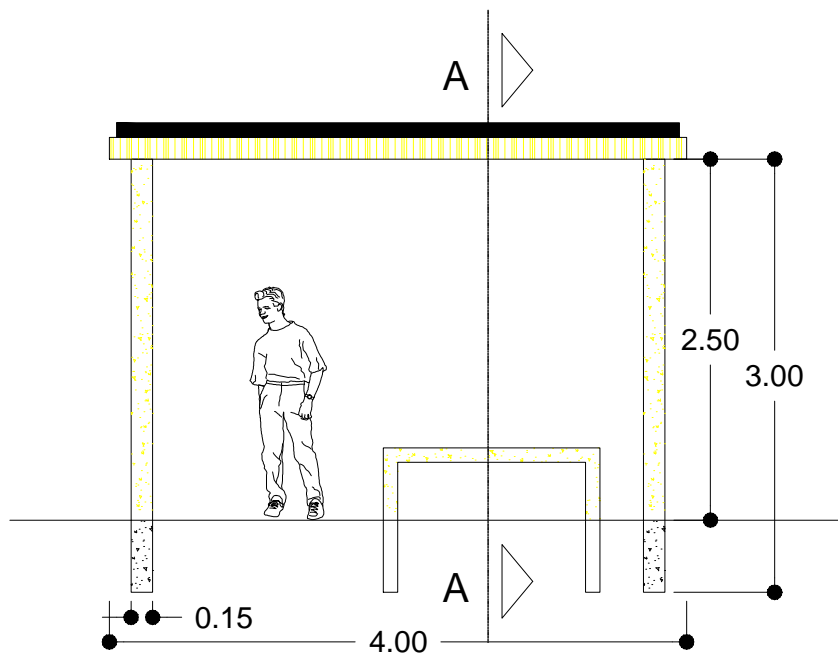

DETALLE DE BANCO DE CONCRETO

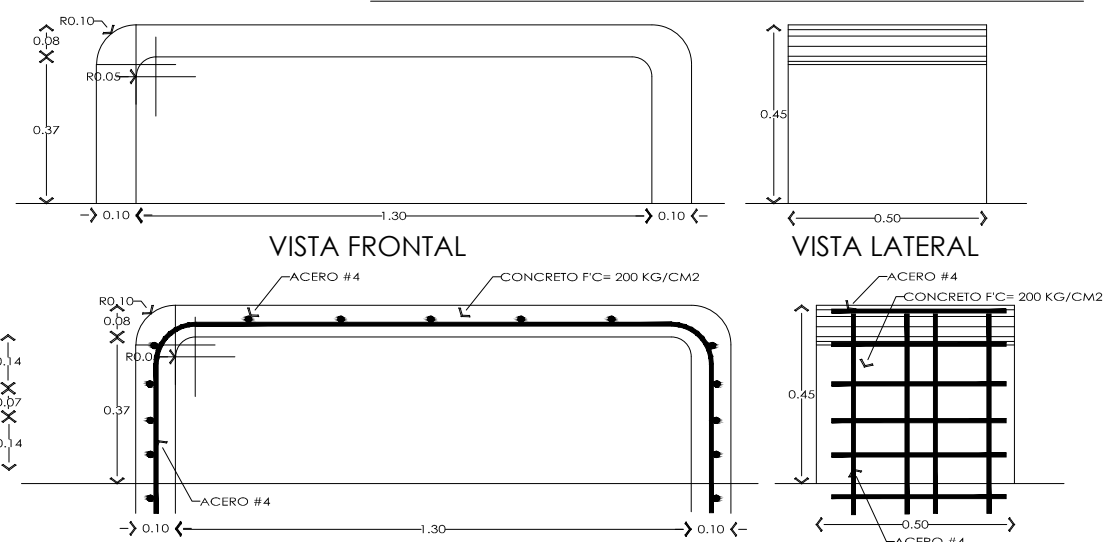
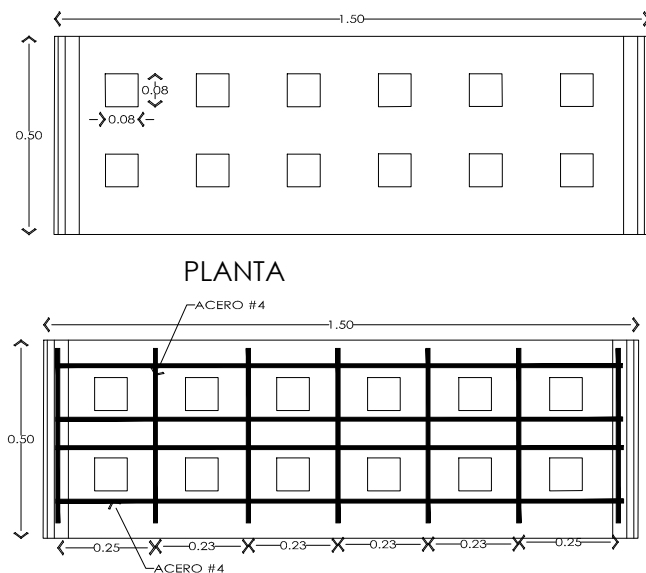

CN1 CARTELES NOMENCLADORES CON ABRAZADERAS

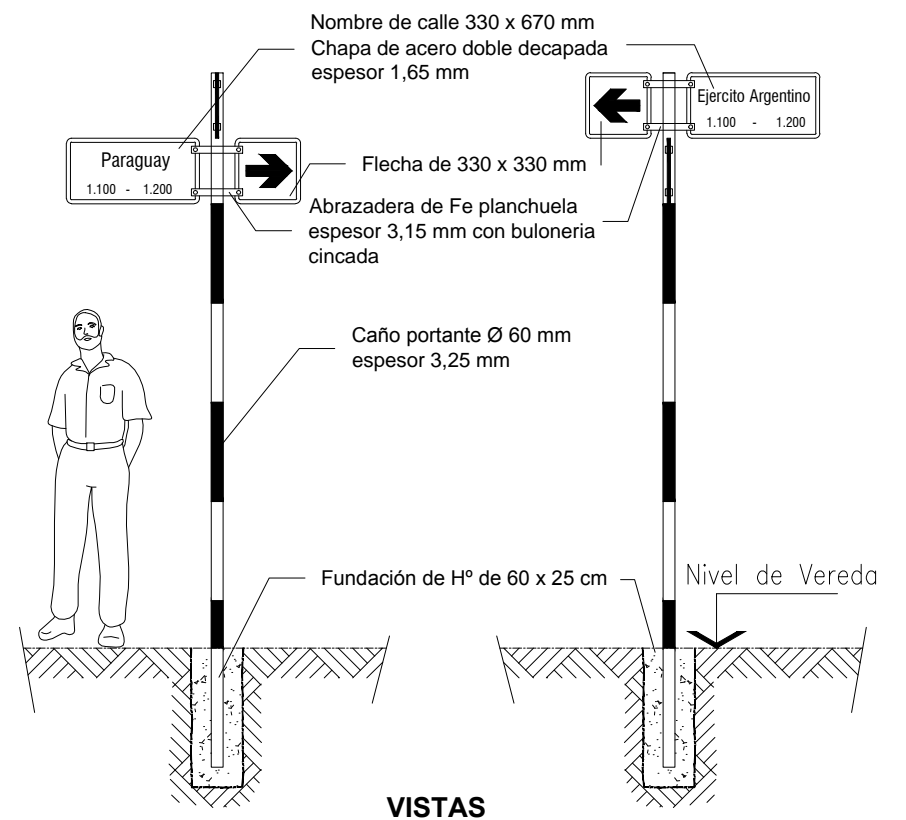

CESTO DE BASURA

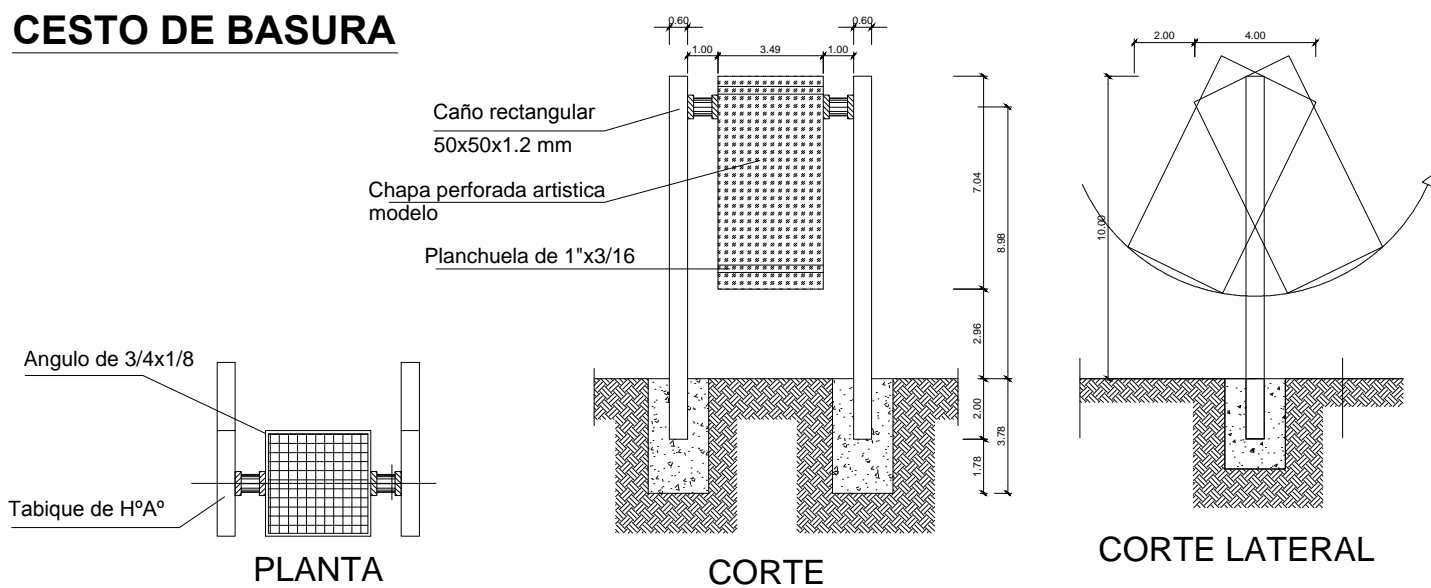

PLANTA

VISTAS

	Programa de Mejoramiento de Barrios Ministerio de Planificación Federal, Inversión Pública y Servicios	Instituto Provincial de la Vivienda Unidad Ejecutora Provincial	
	Proyecto: Barrio Obrero	Obra:	Plano N°:
Escalas: 1: 40	Impresión: NOVIEMBRE - 2008	Plano: EQUIPAMIENTO URBANO	00.32
Archivo: BORDES-AREAS DE ESPARCIMIENTOS			

EQUIPAMIENTO URBANO PARA PASEO PEATONAL

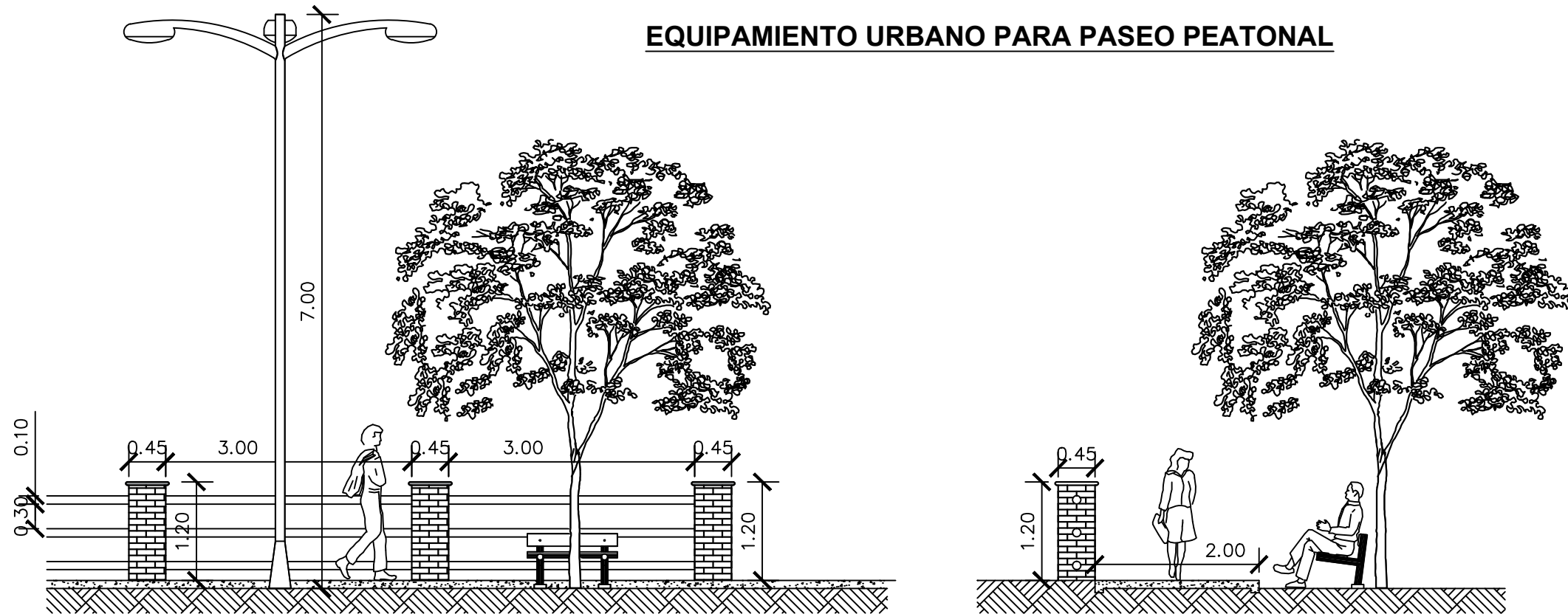

DETALLE DE LUMINARIAS

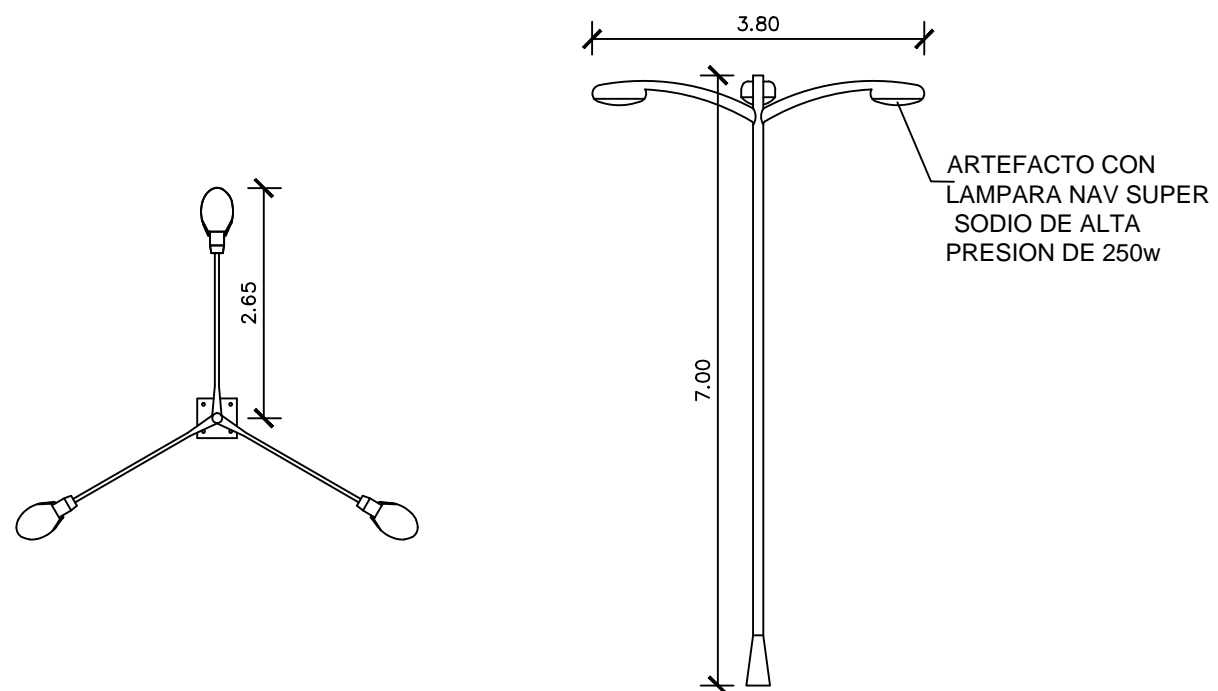

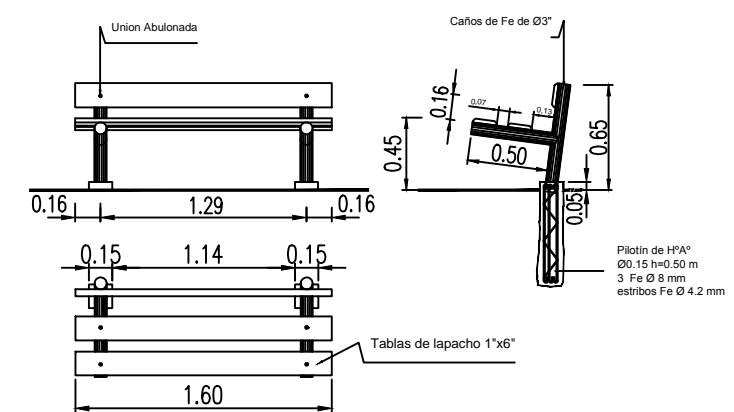

DETALLE DE BANCO

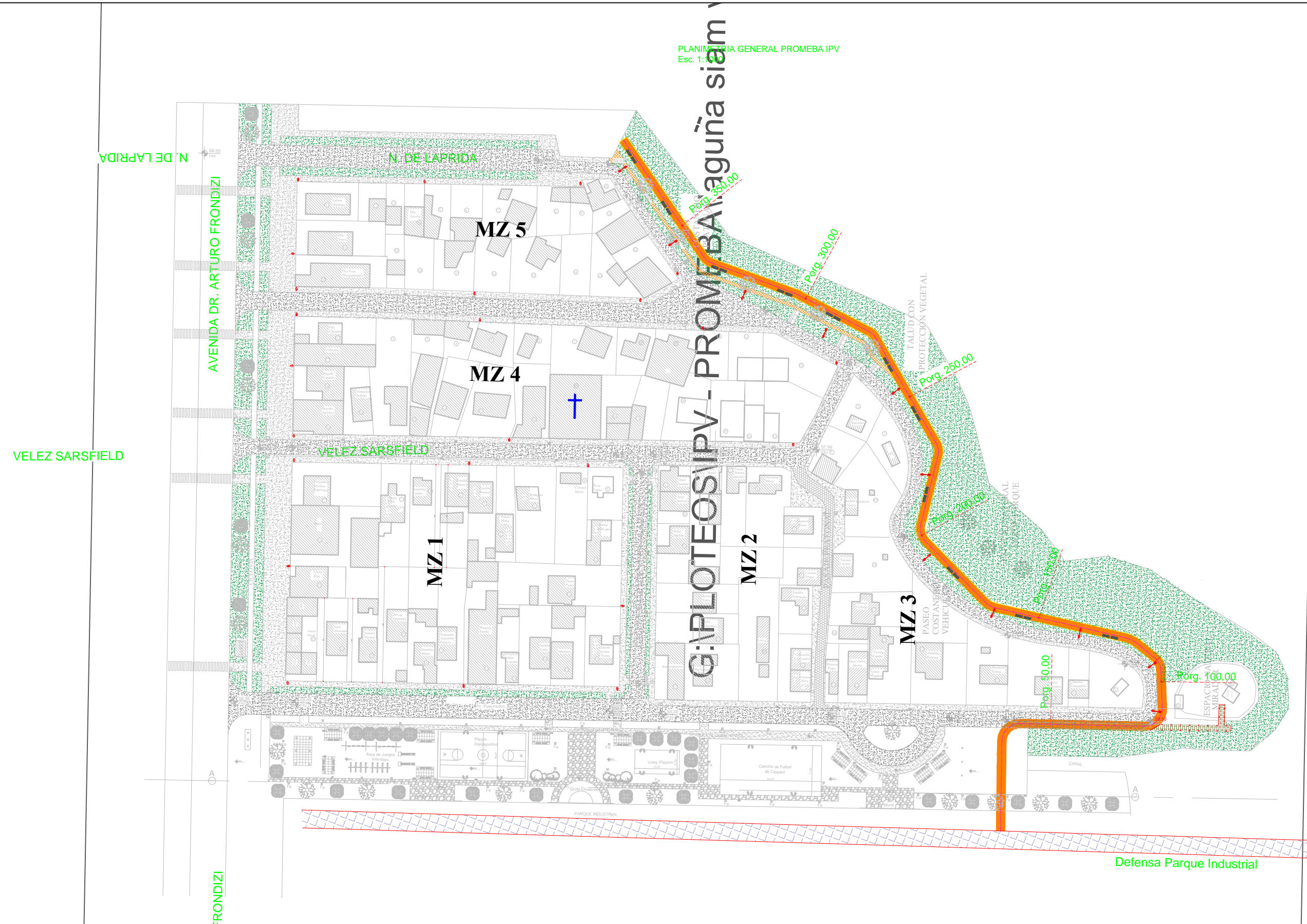

	Programa de Mejoramiento de Barrios Ministerio de Planificación Federal, Inversión Pública y Servicios	Instituto Provincial de la Vivienda Unidad Ejecutora Provincial	
	Proyecto: Ribereño Sur	Obra: Barrio Laguna Siam 2º Etapa	Plano N°: E.2 E.13
Escalas: S/E	Archivo: BORDES-AREAS DE ESPARCIMIENTOS	Plano: EQUIPAMIENTO URBANO	

PLANIMETRIA GENERAL PROMEBA IPV
Esc. 1:1000



 Programa de Mejoramiento de Barrios Ministerio de Planificación Federal, Inversión Pública y Servicios	Instituto Provincial de la Vivienda Unidad Ejecutora Provincial	
	Proyecto: PROMEBA IV - RIBERENO SUR	Obra: B° LAGUNA SIAM 2° ETAPA
Escalas: PROYECTO: DPV - UPCA - UEP PROMEBA	Plano: CONSTRUCCION DE DEFENSA CONTRA INUNDACIONES - B° LAGUNA SIAM	

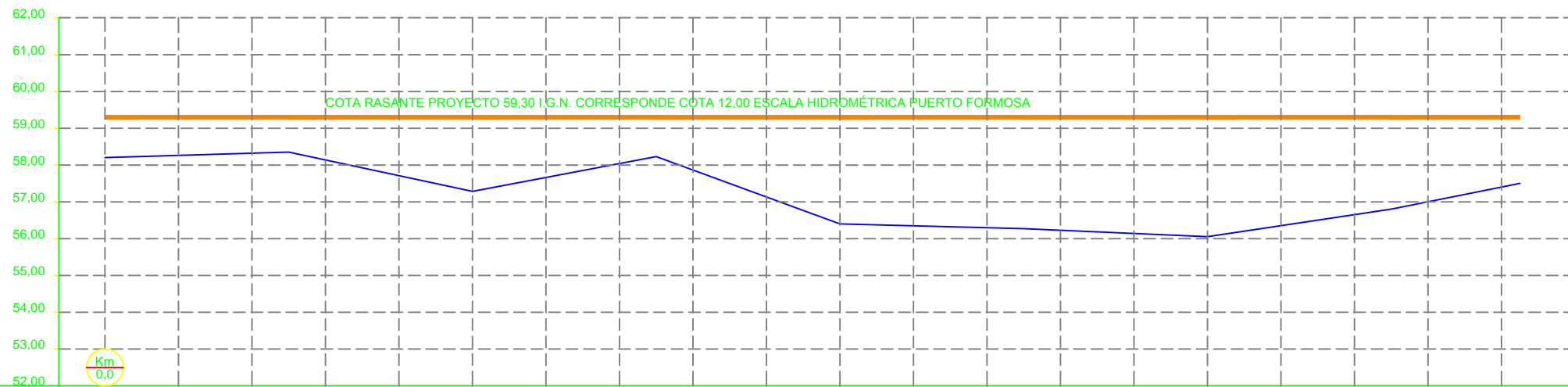
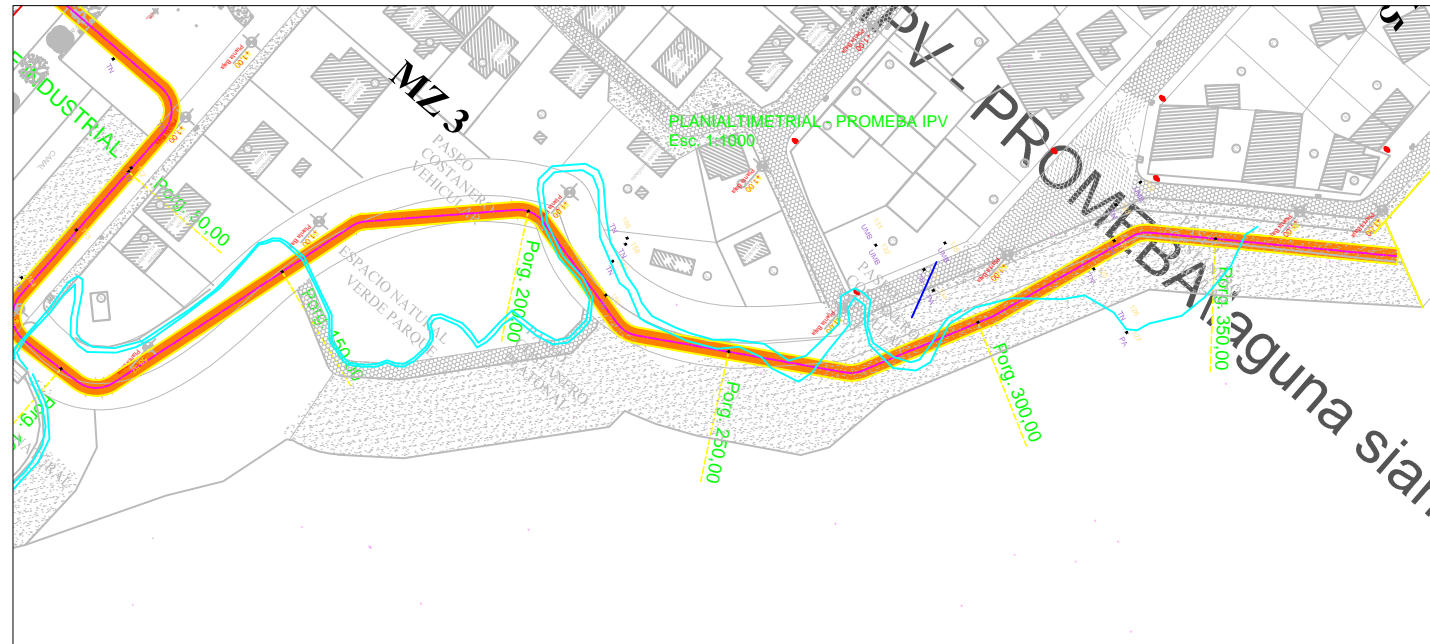
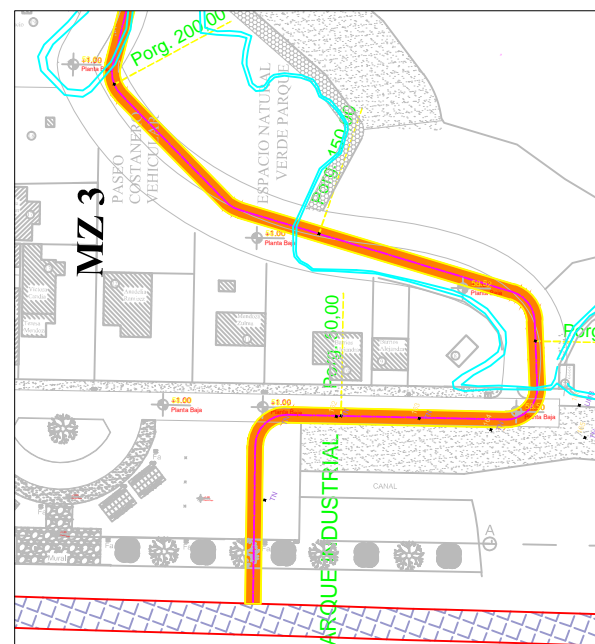

PROGRESIVA	0,00	50,00	100,00	150,00	200,00	250,00	300,00	350,00	385,00
COTA RASANTE PROYECTO	59,30	59,30	59,30	59,30	59,30	59,30	59,30	59,30	59,30
COTA TERRENO EXISTENTE	58,20	58,35	57,29	58,23	56,40	56,27	56,05	56,80	57,50
DIFERENCIA	1,10	0,95	2,01	1,07	2,90	3,03	3,25	2,50	1,80

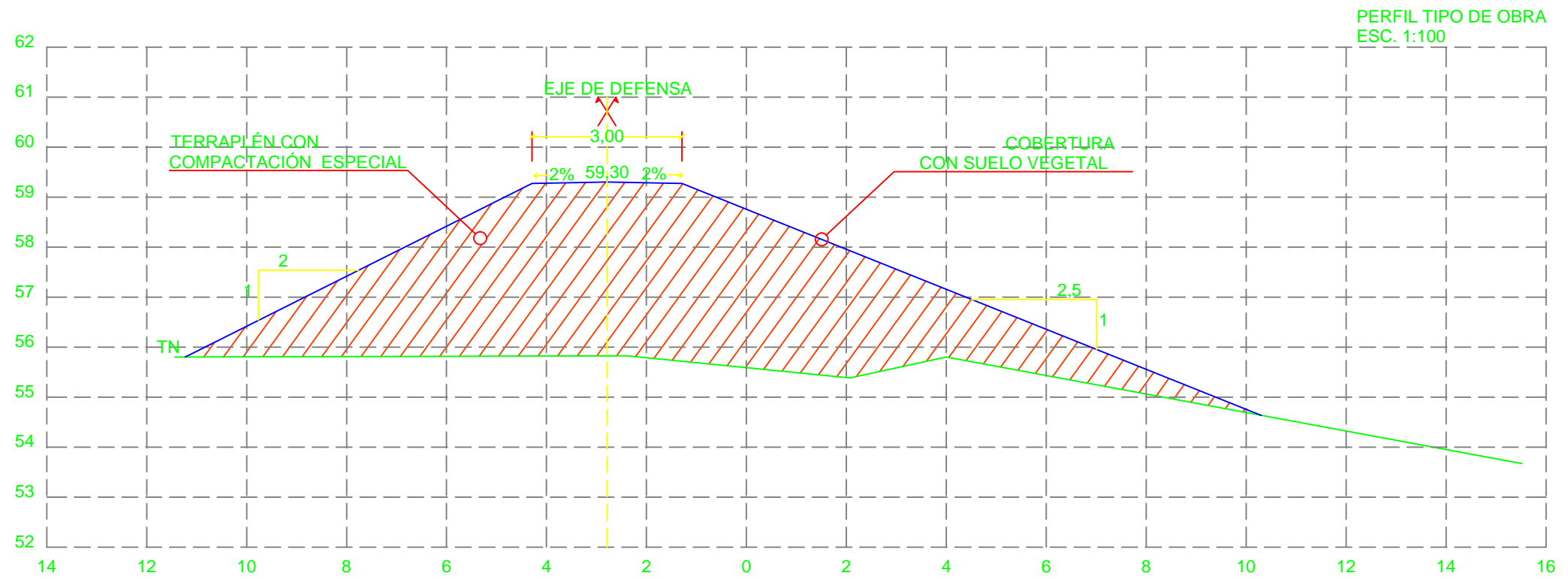

	Programa de Mejoramiento de Barrios Ministerio de Planificación Federal, Inversión Pública y Servicios	Instituto Provincial de la Vivienda Unidad Ejecutora Provincial	
	Proyecto: PROMEBA IV - RIBERENO SUR	Obra: B° LAGUNA SIAM 2° ETAPA	Plano N° E
Escalas:		Plano: CONSTRUCCION DE DEFENSA CONTRA INUNDACIONES - B° LAGUNA SIAM	
PROYECTO: DPV - UPCA - UEP PROMEBA		5-3	

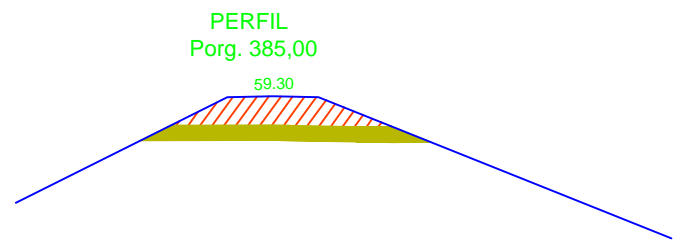
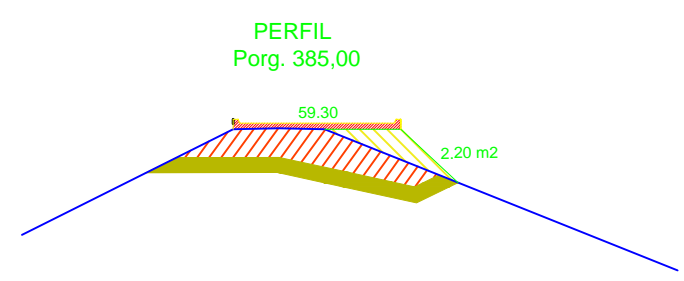
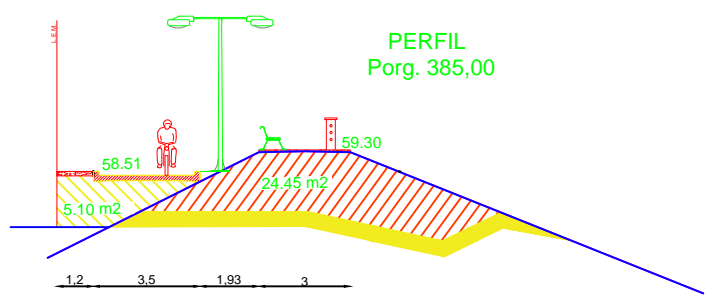
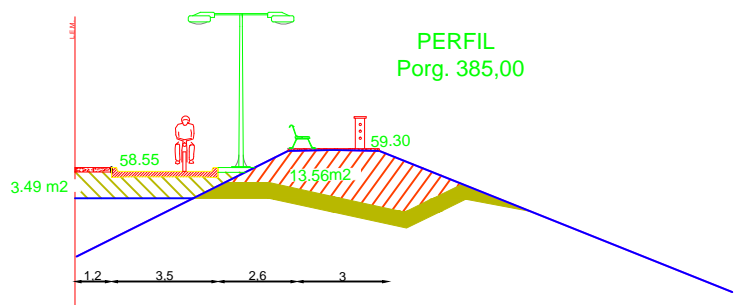
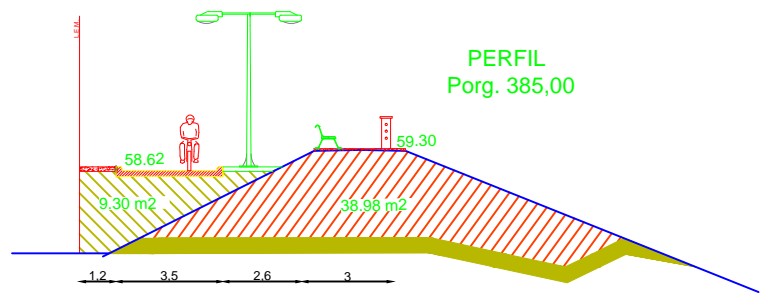
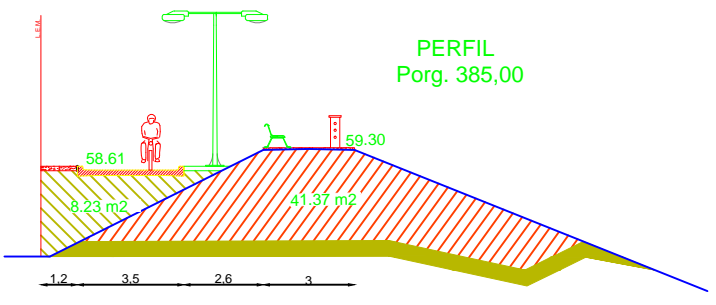
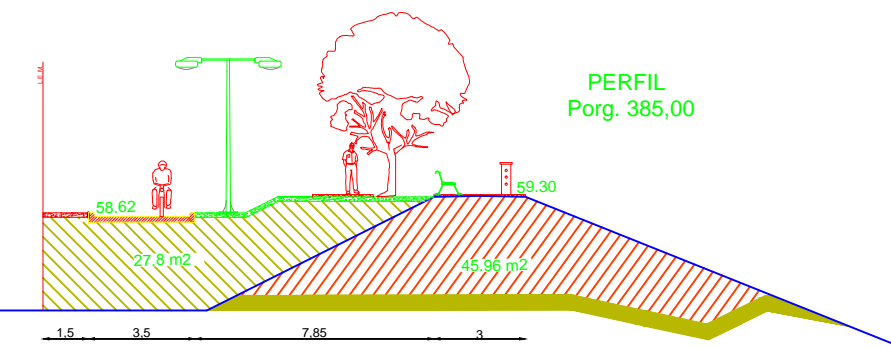
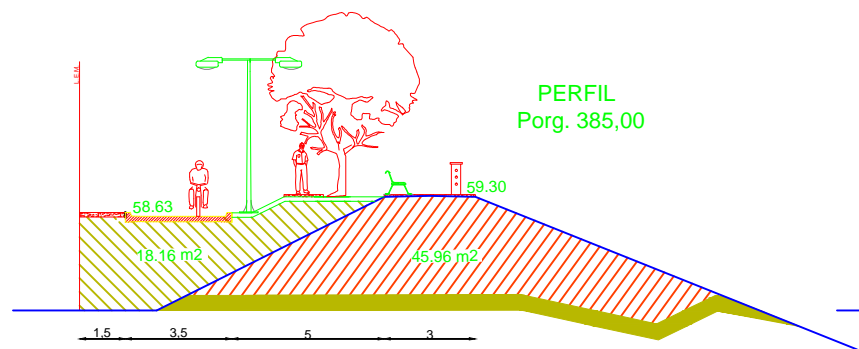
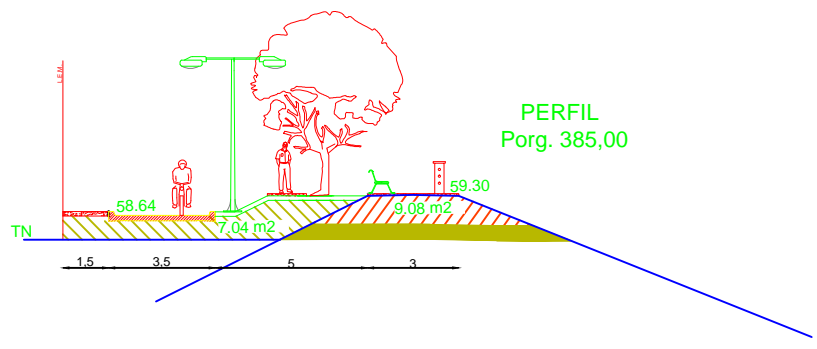
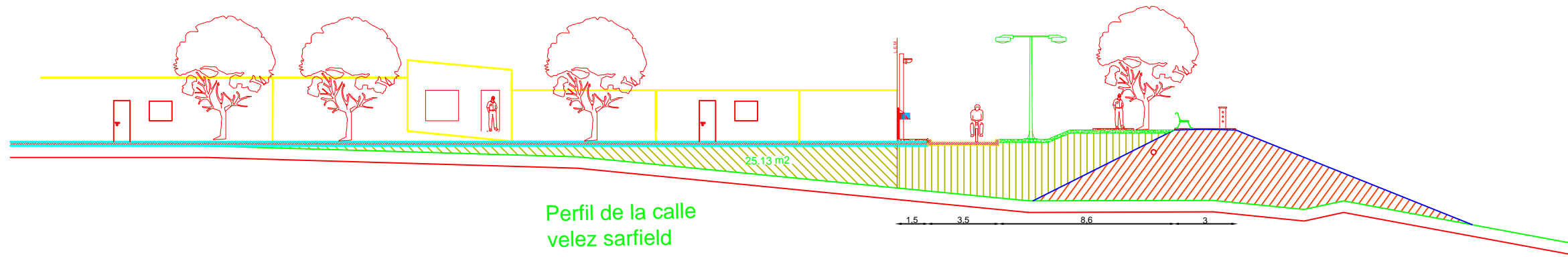

	Programa de Mejoramiento de Barrios Ministerio de Planificación Federal, Inversión Pública y Servicios	Instituto Provincial de la Vivienda Unidad Ejecutora Provincial	
	Proyecto: PROMEBA IV - RIBEREÑO SUR	Obra: B° LAGUNA SIAM 2° ETAPA	Plano N° E 5-4
Escalas: PROYECTO: DPV - UPCA - UEP PROMEBA		Plano: CONSTRUCCION DE DEFENSA CONTRA INUNDACIONES - B° LAGUNA SIAM	

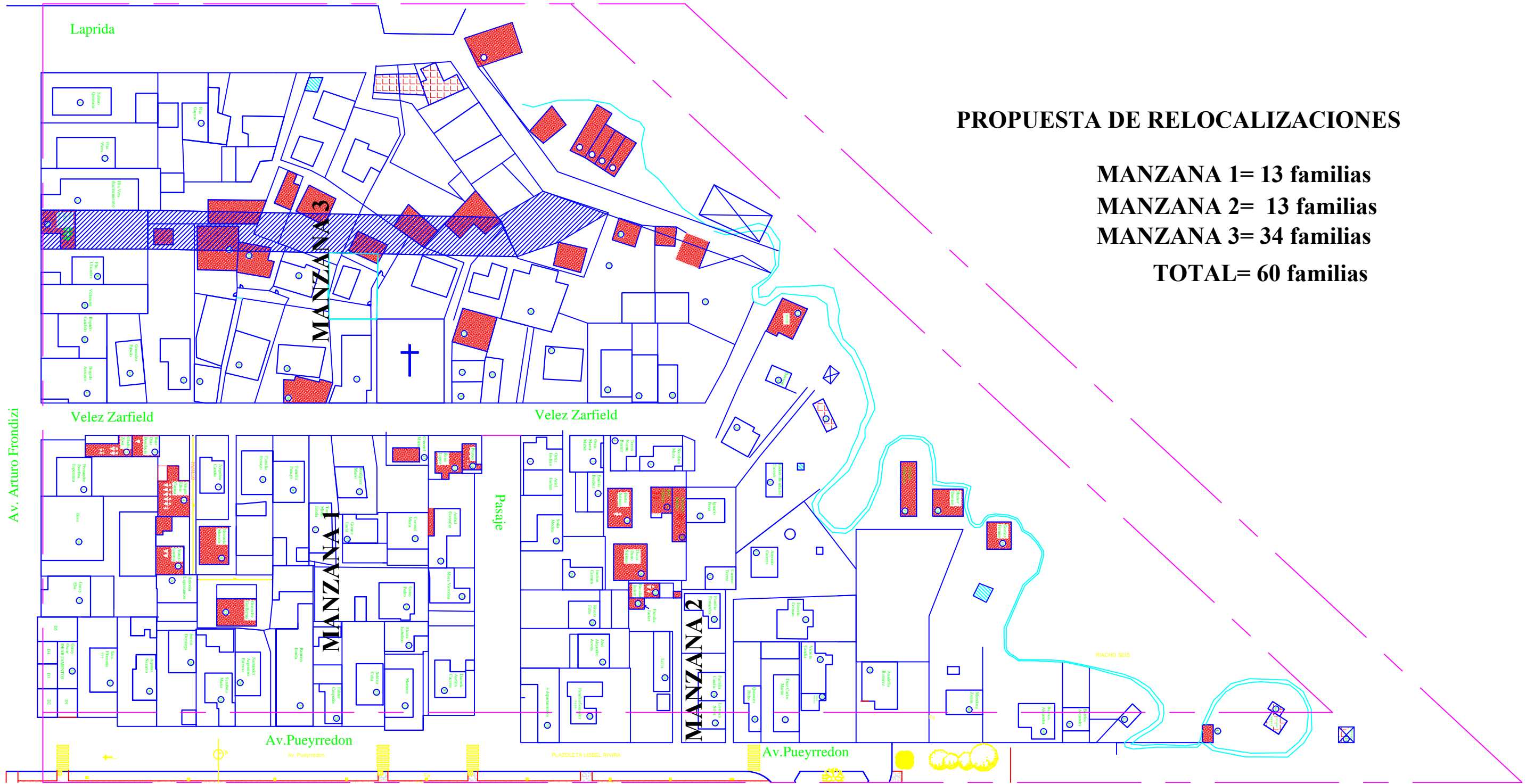

PROPUESTA DE RELOCALIZACIONES

MANZANA 1= 13 familias
MANZANA 2= 13 familias
MANZANA 3= 34 familias
TOTAL= 60 familias

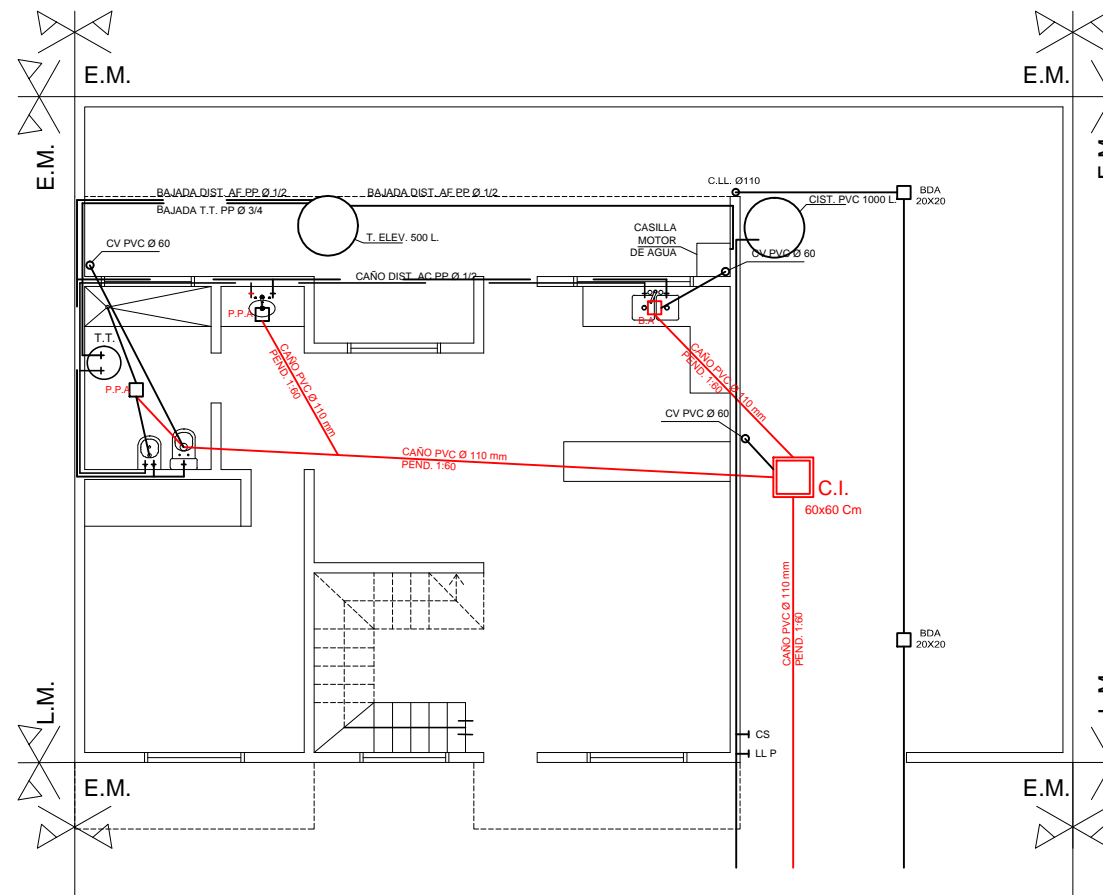

PLANTA INST. SANITARIA
ESC. 1:100

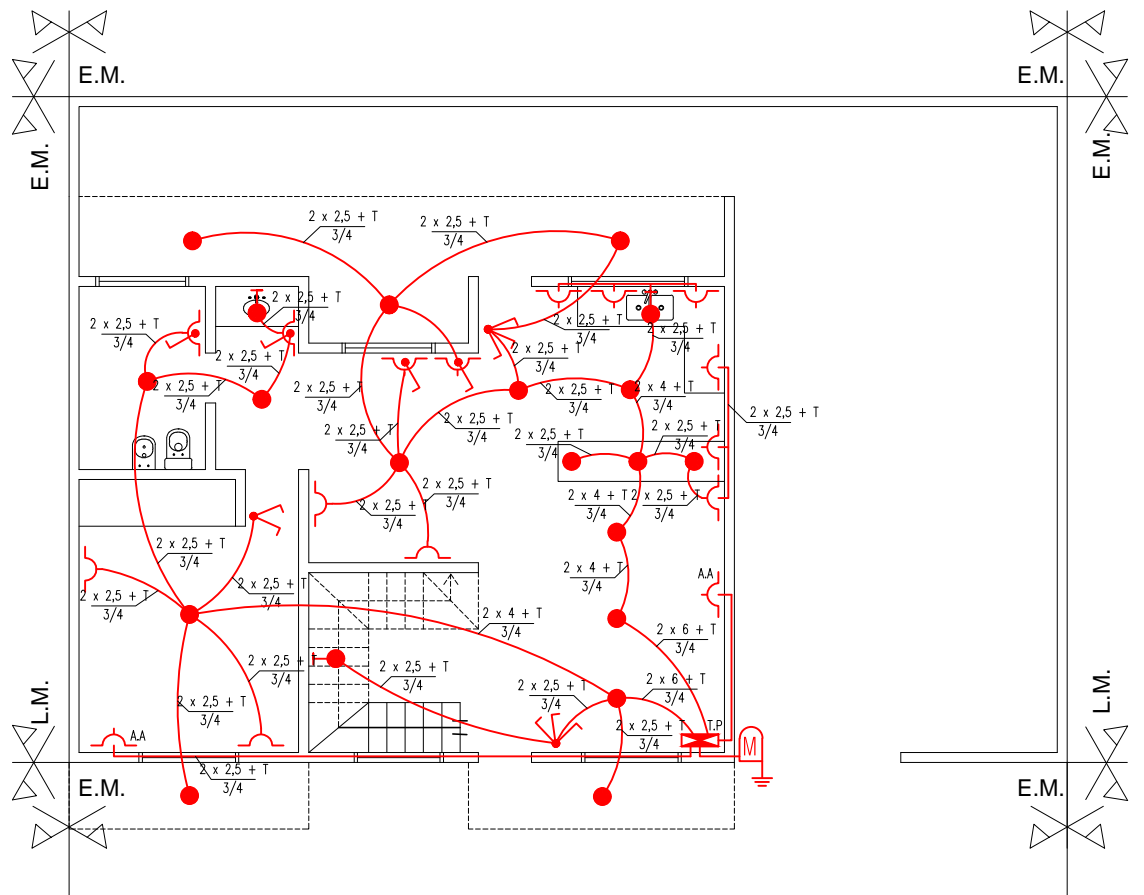

PLANTA INST. ELECTRICA
ESC. 1:100

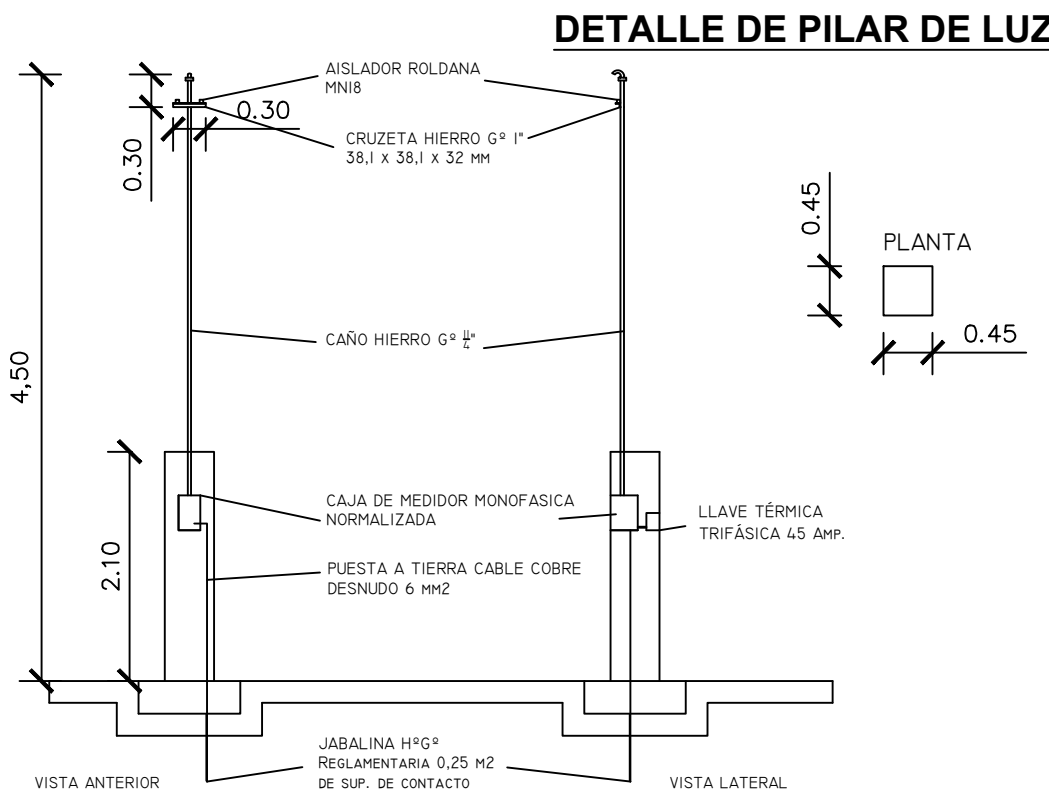

DETALLE DE PILAR DE LUZ

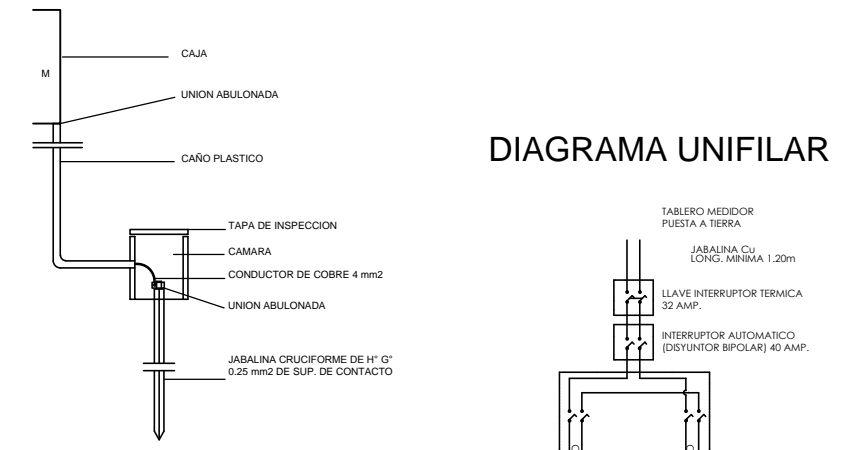

PUESTA A TIERRA
MATERIALES CAÑOS Y CAJAS SERAN DE ACERO DEL TIPO NORMAL (SEMIPESADO) DE MARCAS APROBADAS Y SUS UNIONES SE HARAN POR MEDIO DE TUERCA Y BOQUILLA, DEBIENDO ASEGURARSE LA CONTINUIDAD METALICA.
LOS CONDUCTORES SERAN DE COBRE DE MARCA APROBADA
T.G.: SE ARMARA MEDIANTE INTERRUPTORES PROTECTORES AUTOMATICOS MEGNETICOS APROBADOS

	Programa de Mejoramiento de Barrios Ministerio de Planificación Federal, Inversión Pública y Servicios	Instituto Provincial de la Vivienda Unidad Ejecutora Provincial	
	Proyecto: Ribereño Sur	Obra: Barrio Laguna Siam 2º Etapa	Plano N°: G.1-G.2 G.3
Escalas: S/E	Archivo: MUNICIPALIDAD DE FORMOSA-UEP-PROMEBA	Plano: OBRA INFRAESTRUCTURA PRIV. CONEXIONES INTRALOTE	

4. CONDICIONES PARA LA CONFECCIÓN DEL PLAN DE TRABAJOS

OBRADOR

Antes de iniciar la obra la empresa deberá tener previsto el espacio para obrador, dicho espacio no deberá ser un espacio de uso público ni plazas, ni calles y la empresa deberá prever un lugar que no comprometa e interrumpa la normal circulación de los vecinos del barrio.

RED VIAL

Antes de iniciar según el plan de trabajo, el rubro red vial la empresa deberá ejecutar un tramo de 50m a 100m a convenir con el inspector, a modo de muestra para verificar la calidad de ejecución y que sirva de modelo en la ejecución de las demás calles ha ejecutar según proyecto.

OBRA DE DEFENSA Y PASEO COSTERO

Antes de iniciar dicho rubro la empresa deberá ejecutar un tramo de 50 m a modo de muestra, donde el inspector de obra pueda verificar los niveles de terminación de los ítem a realizar, de manera que los tramos siguientes se ejecuten como mínimo con la misma calidad de terminación.

PLAN DE TRABAJOS E INVERSIONES

N°	DESIGNACION	MONTO TOTAL	1	2	3	4	5	6	7	8	9	10	11	12	13	14	15	16	17
A. OBRAS ESPECIFICAS																			
A.01	Sistema de Abastecimiento de Agua Potable		10,00%	10,00%	20,00%	30,00%	30,00%												
A.02	Conexiones domiciliarias de agua a red		5,00%	5,00%	10,00%	15,00%	10,00%	10,00%	10,00%	5,00%	8,00%	13,00%	14,00%						
A.03	Sistema de Desagües Cloacales		30,00%	30,00%	40,00%														
A.04	Conexiones domiciliarias de cloaca a red		2,00%	2,00%	5,00%	5,00%	5,00%	8,00%	8,00%	8,00%	8,00%	8,00%	8,00%	8,00%	9,00%	9,00%			
A.05	Sistema de Desagües Pluviales		12,00%	20,00%	20,00%	28,00%													
A.06	Red Vial								8,00%	12,00%	15,00%	15,00%	15,00%	25,00%					
A.07	Red Primaria de Media Tensión					2,00%	3,00%	5,00%	10,00%	15,00%	20,00%	25,00%	28,00%						
A.08	Subestación Transformadora							20,00%	15,00%	15,00%	15,00%	15,00%	20,00%						
A.09	Red Eléctrica y Alumbrado Público									30,00%	15,00%	15,00%	15,00%	15,00%	20,00%				
A.10	Conexión Domiciliar de electricidad a red										20,00%	15,00%	15,00%	15,00%	20,00%				
A.13	Red Peatonal											20,00%	15,00%	15,00%	15,00%	20,00%			
C. OBRAS DE EQUIPAMIENTO URBANO																			
C.01	Contenedores															30,00%	45,00%	25,00%	
C.02	Señalética urbana																	50,00%	50,00%
C.03	Referencias urbanas																	25,00%	25,00%
C.04	Refugios																	50,00%	50,00%
E. OBRAS DE MITIGACION																			
E.05	Defensa Contra Inundaciones y/o Aluviones		10,00%	20,00%	30,00%	40,00%													
E.07	Obras Estabilizadoras de Taludes				20,00%	20,00%	25,00%	25,00%	10,00%										
E.08	Obras de Protección									10,00%	10,00%	10,00%	10,00%	10,00%	10,00%	10,00%			
E.13	Obras de Cimentación									10,00%	10,00%	10,00%	10,00%	10,00%	10,00%	10,00%			
F. OBRAS ESPECIALES																			
F.4	Demolicion de Viviendas						30,00%	30,00%	20,00%	10,00%	10,00%								
G. OBRAS DE INFRAESTRUCTURA PRIVADA																			
G. CONEXIONES INTRALOTE																			
G.1	Abastecimiento de agua																		
G.2	Conexión cloacal a red									20,00%	20,00%	20,00%	15,00%	15,00%	15,00%				
G.3	Conexión eléctrica a red									10,00%	10,00%	10,00%	10,00%	10,00%	10,00%				
G.5	Módulo de materiales (para muro de máx. 10m2 y contrapiso de máx. 6m2)									50,00%	50,00%								
MONTO TOTAL																			
AVANCE FISICO MENSUAL		4,80%	7,38%	11,02%	11,10%	11,10%	1,54%	1,54%	4,74%	7,77%	8,18%	8,61%	11,80%	11,55%	2,68%	2,12%	2,16%	1,31%	0,89%
AVANCE FISICO ACUMULADO		4,80%	12,18%	23,20%	34,30%	37,98%	42,72%	50,49%	58,67%	67,27%	75,07%	83,52%	93,52%	95,64%	97,80%	99,64%	100,00%	100,00%	100,00%
INVERSION MENSUAL																			
INVERSION MENSUAL ACUMULADA																			



CURVA DE INVERSIONES

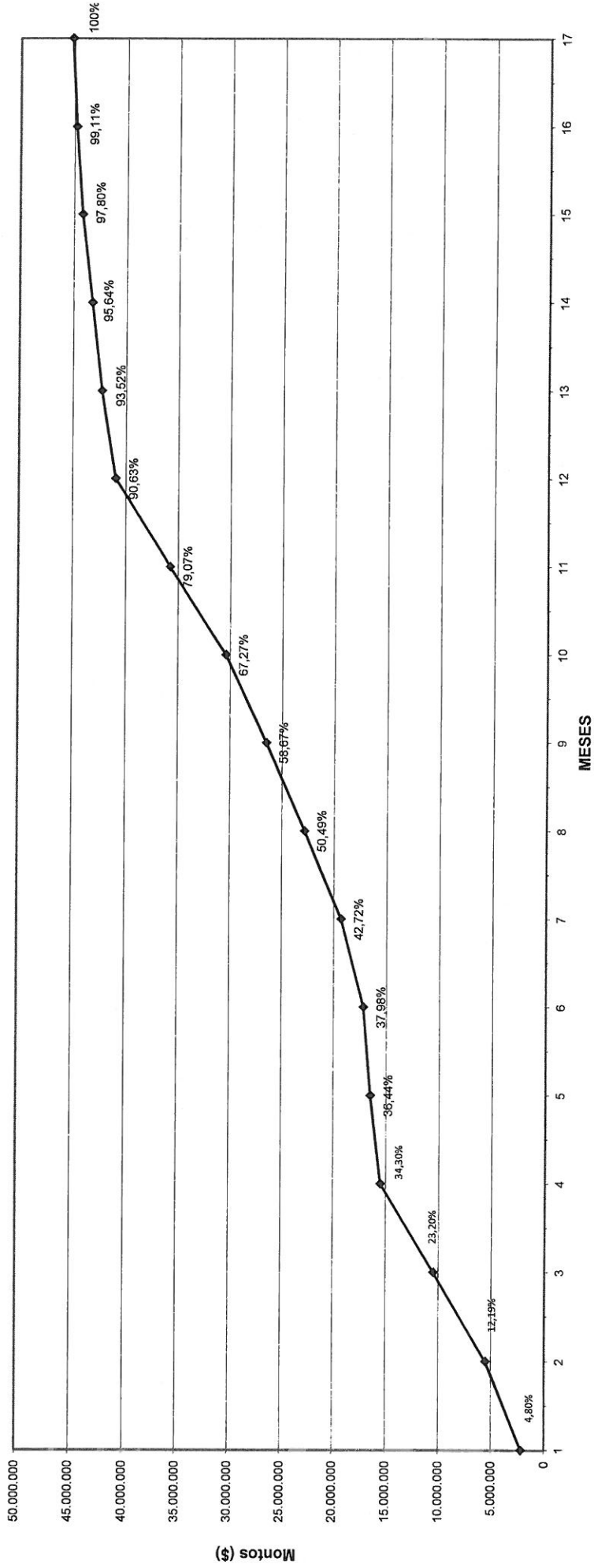

5. INFORMACIÓN COMPLEMENTARIA

Se encuentra detallado en BIBLIORATO ANEXO I.-

- PLIEGO DE ESPECIFICACIONES TECNICAS GENERALES
- COMPENDIO DE INSTALACIONES SANITARIAS
- PLANILLA DE COTIZACION GENERAL, ELABORADO POR LA UEP
- PLAN DE TRABAJO E INVERSIONES CON VALORES ELABORADOS POR LA UEP
- CURVA DE INVERSIONES
- COEFICIENTE DE IMPACTACION
- ANALISIS DE PRECIOS ELABORADO POR LA UEP

[Aquí se deben incorporar los estudios que complementen la documentación anterior. Por ejemplo: información ambiental, estudios de suelo, y demás información relevante que deban conocer los Oferentes para elaborar sus Ofertas.]

6. MEDIDAS DE SEGURIDAD Y MITIGACIÓN AMBIENTAL DURANTE LA CONSTRUCCIÓN

INTRODUCCIÓN

La ejecución del Programa Mejoramiento de Barrios, que incluye la provisión de infraestructura a través de múltiples obras, presenta una gama de potenciales impactos negativos durante la construcción de las mismas, afectando a la población residente, sus viviendas y sus desplazamientos cotidianos.

Los impactos pueden tener su causa en las propias condiciones ambientales de los barrios, en accidentes o imprevistos. Las características particulares de los proyectos hacen materialmente imposible que la documentación técnica contemple todos y cada uno de los problemas ambientales que se presentarán durante la ejecución de obras, sin embargo, es posible identificar los casos más frecuentes. En vista de ello, el Programa ha elaborado una lista de referencia donde se consignan los principales impactos y un conjunto de medidas a aplicar para mitigarlos.

El Oferente deberá presentar el Plan de Gestión Ambiental con las medidas de mitigación que estime necesario tomar en el transcurso de la ejecución de obras, utilizando como referencia el listado aquí consignado, más todas aquellas medidas que considere necesarias.

IMPACTOS NEGATIVOS A CONSIDERAR DURANTE LA ETAPA CONSTRUCTIVA

Los principales impactos que deberán ser considerados por la empresa durante la etapa constructiva son:

- Peligro de accidentes en la zona por zanjas o pozos no cubiertos y movimiento de suelos.
- Alteración del sistema de drenaje existente tanto natural como artificial.
- Incremento temporal de la erosión y sedimentación por movimientos de tierra (excavaciones, zanjas, rellenos, etc.)
- Inestabilidad de taludes.
- Peligro de accidentes por desplazamiento de maquinaria vial.
- Contaminación de suelo, agua y aire en obradores y frentes de obra.
- Alteración provocada por explotación de áridos y extracción de suelos para la obra.
- Afectación a la accesibilidad de vehículos y peatones por el corte de vías de circulación y ejecución de desvíos.
- Contaminación acústica generada por maquinaria vial.
- Afectación de napas freáticas.
- Retiro de cobertura vegetal y afectación del arbolado urbano.

A. MEDIDAS DE MITIGACIÓN AMBIENTAL A IMPLEMENTAR

GESTIÓN DE OBRADORES

- En la planificación, antes del inicio de obras, la Contratista deberá seleccionar el lugar más apropiado para la instalación del obrador en función de evitar los impactos antes mencionados y otros potenciales.
- Previo a la instalación, el Responsable Ambiental del Contratista presentará a la Supervisión de obra y al Responsable Ambiental de la UEP las alternativas de localización analizadas y la localización priorizada, para su aprobación.
- Se sugiere que la localización del obrador se realice en algún espacio ya utilizado y que cuente con infraestructuras básicas (agua potable, gas, electricidad, cloacas, caminos de acceso) y no en un área de uso particular o forestada.
- No se talarán árboles para su instalación. Se seleccionarán, en la medida de lo posible, áreas de escasa vegetación, no inundables ni erosionadas y suficientemente alejadas de las viviendas permanentes.
- No se deberán realizar quemas de ningún tipo de materiales.
- Se evitará el derroche en todas las tareas el uso del agua y en ningún caso se dejará correr el agua sin darle un uso específico.
- La limpieza de los obradores será mantenida permanentemente en todas las instalaciones existentes. Incluye, entre otros, el correcto manejo de los residuos, la higiene en la totalidad de los ambientes de las edificaciones permanentes y temporarias, la disposición apropiada de los efluentes, etc.
- Se tratará de hacer la limpieza completa de los vehículos y maquinarias en estaciones de servicio o lavaderos habilitados. En el caso de que sea necesario realizarlo dentro del obrador, se garantizará que los efluentes con hidrocarburos que se originen sean depositados según las normas vigentes.
- La gestión de los residuos de campamento y obrador queda bajo la responsabilidad del Contratista. No se deben acopiar materiales de ningún tipo en las cercanías del barrio, fuera del obrador. Sólo se llevarán los materiales necesarios para la ejecución de las tareas diarias.
- El sobrante se llevará al obrador al finalizar la jornada. No se dejarán en los espacios públicos máquinas, equipos, materiales de un día para el otro, a excepción de casos de fuerza mayor.
- Deberá contar con núcleos sanitarios con correcto tratamiento de efluentes, normas claras para el manejo y disposición transitoria de residuos domiciliarios y/o peligrosos. Asimismo, deberá contar con un sitio adecuado para comer o merendar.
- Los ruidos producidos por el obrador no deberán exceder los estándares admisibles por la normativa.
- Previo a la emisión del acta de recepción definitiva de obra, deberá realizarse el desmantelamiento del obrador y remediación de daños ambientales producidos (contaminación por volcamiento de combustibles o lubricantes, áreas de acopio de materiales, etc.). Se eliminarán las losas de hormigón que eventualmente hubieran sido construidas como soporte de infraestructura o como sitio de actividades. La recepción definitiva del predio será aprobada por la inspección en conjunto con el Responsable Ambiental de la UEP.

USO DEL AGUA

- Para el riego de plantas y/o árboles, o la irrigación del suelo desnudo de los obradores, o playas de materiales para evitar el levantamiento de polvo, se hará optimizando el método elegido, utilizando la menor cantidad de agua, cumpliendo con los requisitos mínimos de la tarea a efectuar.
- Se controlará que, bajo ninguna circunstancia, se contaminen las aguas subterráneas. Para cumplir con este objetivo se seguirán los siguientes lineamientos:
 - Estará prohibida la inyección o volcado de cualquier tipo de efluente a las aguas subterráneas
 - Estará prohibida la acumulación de residuos en fosas, ya que favorecen la contaminación del agua subterránea.

LIMPIEZA DE TERRENOS

- Se deberá minimizar la extracción de árboles y de cobertura verde, por lo cual el replanteo de obra deberá considerar los árboles existentes. En los casos en que sea estrictamente necesario hacerlo, antes de proceder a su extracción se deberá acordar con el Promotor Ambiental y el Inspector de Obra. En el caso de los renovales (plantas jóvenes) se los señalará y protegerá para que puedan ser transplantados.
- Para la extracción de árboles de los predios destinados a construcción por el proyecto, se seguirá el siguiente criterio: sólo se extraerán aquellos ejemplares que estén ocupando el espacio de estructuras necesarias para la obra, y por cada árbol extraído se plantarán en los espacios verdes diagramados un número de ejemplares que compense la extracción realizada.
- Queda prohibido el uso de herbicidas y la quema como métodos de extracción y/o control de vegetación, tanto arbórea como herbácea.

MANEJO DE MATERIALES, ÁRIDOS, SUELO

- Deberá controlarse la disposición del material extraído durante los zanjeos a fin de no bloquear o alterar la accesibilidad a viviendas y veredas, así como facilitar el escurrimiento de las aguas de lluvia u otras.
- Deberá cubrirse o humedecerse el material removido, arenas, etc. de manera de evitar voladura de polvos aquellos días de fuertes vientos.
- En los casos que sea necesario retirar cobertura vegetal, se tendrá especial cuidado, tratando de no mezclar los sustratos removidos, de manera tal de restituir luego en forma ordenada el suelo para una pronta recuperación, debiendo preverse eventualmente la siembra de césped.
- Si, por las características del lugar, y para permitir que la excavación de la zanja y la instalación de tuberías se desarrollen con facilidad y en forma segura, fuera necesario deprimir la napa freática, se verificarán las propiedades del suelo, a los efectos de prevenir desmoronamientos. En los casos en que la inestabilidad de las paredes de la zanja sea evidente, se colocará un sistema de tablestacado.
- Deberán recomponerse las áreas que hayan sufrido degradación por la realización de las obras, o por la intervención de maquinaria pesada, o por la instalación del obrador, por ej. emparejado de tierras removidas, restitución de cubierta vegetal en aquellas veredas donde los vecinos tuvieran una cobertura constituida.
- Los áridos para ejecutar los diferentes ítems del proyecto, serán extraídos de las canteras habilitadas por la autoridad de aplicación. El Contratista deberá solicitar la nómina de Canteras de áridos registrados.

- Se deberá realizar la apertura de zanjas por tramos, de manera de minimizar la exposición de la población a riesgos de caídas. Las zanjas deberán estar debidamente cercadas y señalizadas. Se tratará de que las zanjas no permanezcan abiertas más de 48 horas.

TRANSPORTE

- Durante el transporte de materiales se deberá asegurar que ningún material caiga de los vehículos, así como la minimización de la emisión de partículas (humedecer y tapar). Se implementará riego permanente en las principales arterias durante el movimiento de obra.
- Deberá realizarse el mantenimiento de las vías garantizando buenas condiciones de circulación y señalización instalando la información correspondiente de los desvíos y caminos alternativos, así como la restitución a su condición original o mejorada al finalizar su uso como camino alternativo.
- El transporte de cargas pesadas deberá respetar los límites de altura máxima y deberá tener una correcta fijación que impida cualquier tipo de desplazamiento.

MAQUINARIAS

- Se controlará la circulación de maquinarias y vehículos en la zona de obra con el objeto de disminuir la producción de ruido molesto, la contaminación del aire, y el riesgo de accidentes, ya que tanto las máquinas como los camiones usados en la obra son vehículos dotados de poca maniobrabilidad. Todas las disposiciones referentes a vehículos y maquinarias también son aplicables dentro de los obradores.
- Se restringirán las operaciones a máquinas de menor tamaño y/o mano de obra intensiva para los sectores de difícil accesibilidad, por ejemplo, ante la presencia de suelo rocoso o pendientes abruptas lo que genera riesgo de vuelcos, desprendimientos de roca, deslizamientos.
- Si se utilizan maquinarias eléctricas en las viviendas a intervenir, debe controlarse la estabilidad de las líneas eléctricas existentes.
- La maquinaria, como retroexcavadoras y equivalentes, deberán tener las alarmas de retroceso y luminaria correspondiente.
- Quedan prohibidas las tareas de abastecimiento de lubricantes, la limpieza y lavado de maquinaria en el área de obra, la que deberá realizarse en sitio habilitado fuera de la misma o en el Obrador previsto a los efectos. En relación con la provisión de combustible, si bien se podrá contar con el almacenamiento en el lugar, el mismo deberá mantenerse bajo estrictas condiciones de seguridad cumpliendo con todas las normativas previstas por el Programa de Higiene y Seguridad de la Obra.

USO DE SEÑALIZACIONES (DIURNA Y NOCTURNA)

Serán obligatorias:

- Las señalizaciones de los sitios donde se coloquen pasarelas y puentes para el pasaje de peatones y vehículos.
- Las señalizaciones de los sitios de reparación de instalaciones existentes.
- La señalización y cercado adecuado de zanjas, pozos, desniveles, montículos de material de relleno, obras recientes, pintura reciente, etc., de manera de advertir y proteger a la población.
- La señalización de desvíos en aquellos momentos de aperturas de zanjas que atraviesen calles, ejecución de red vial, o en cualquier otro momento que se requiera: por ejemplo, la operación de una máquina de gran porte que ocupe la calzada.

- Los sectores de intervención deberán señalizarse durante el día y la noche si persisten las alteraciones al tránsito peatonal y/o vehicular; con iluminación conveniente y balizas luminosas, en particular, en zonas críticas de obra.
- El robo o extracción de elementos de señalización deberán ser repuestos dentro de las 24 horas de detectado el hurto.

CURSOS DE AGUA

- Las obras de zanjeo se detendrán por lo menos a 10 m antes de alcanzar las riberas de un curso, dejándose un tapón de suelo que impedirá la introducción de barro a la corriente. El tapón se quitará una vez que se haya hecho la trinchera en el cauce y la tubería se haya colocado en posición.
- Los tiempos de trabajo se minimizarán, para que las alteraciones a los cursos de agua provoquen un impacto bajo a nulo.
- Los materiales excavados se dispondrán alejados de las márgenes, en un punto no alcanzable por crecientes ordinarias, a fin de prevenir cualquier arrastre de material, aumento de la turbiedad de las aguas y sedimentación aguas abajo.
- Los restos de vegetación, tanto herbácea, arbustiva como arbórea no podrán quedar dentro de los cursos de agua.
- Las riberas se restaurarán lo máximo posible a su forma original.
- Se prohibirá expresamente arrojar material excavado o basura a los cursos de agua.
- Si fuera indispensable el uso de combustibles en las proximidades de un curso de agua, los recipientes contenedores se ubicarán a una distancia mínima de 100 m de las márgenes.
- El contratista presentará, para la aprobación de la Inspección y el promotor ambiental, el procedimiento de cruce previsto, identificando sitios de estructuras temporarias de desagües para evitar anegamientos o inundaciones por desborde. El trabajo deberá minimizar la resuspensión de sedimentos producida por el proceso de construcción y deberá mantener un caudal básico que asegure la vida acuática aguas abajo del cruce, el cual dependerá de las características de cada curso.

GESTIÓN DE RESIDUOS SÓLIDOS

La gestión de residuos en obra deberá adoptar precauciones y equipamientos adecuados para la recolección, almacenamiento y disposición rutinaria de los residuos sólidos, líquidos y semisólidos. Se considerarán, entre otros:

- La disposición de los materiales generados durante el desmonte y limpieza de terreno.
- La ubicación en lugares apropiados de contenedores identificados para almacenar material de desecho.
- La recolección y disposición adecuada de residuos peligrosos.
- La implementación de exigencias y conductas que eviten los derrames, pérdidas y la generación innecesaria de residuos.
- La disposición final de escombros y materiales excedentes en general se realizará en sitios habilitados para tal fin, autorizados por el Municipio.
- Si por razones de fuerza mayor debe establecerse un depósito transitorio de residuos y/o su acumulación, deberá realizarse de modo tal que no modifique el drenaje natural ni el paisaje, y no deberá permanecer en área de obra por un período mayor a 48 horas, previa autorización de Inspección de Obra.

- Los restos de comida se colocarán en bolsas de polietileno dentro de contenedores cerrados con tapa (en todo momento) para evitar el acceso de roedores y otros animales. Estos recipientes serán llevados por la empresa encargada de la limpieza de los obradores, por camiones municipales de recolección o por personal autorizado de la empresa contratista hasta el sitio de disposición final de residuos de la localidad.
- Estará absolutamente prohibido el enterramiento de residuos.
- Los elementos dentro del obrador que puedan ser arrastrados por el viento (bolsas papeles, etc.) serán recogidos en forma diaria.

MATERIALES CONTAMINADOS

- Los elementos contaminados usados, tales como filtros de aceites y los materiales contaminados con hidrocarburos, tales como guantes, trapos, estopas, almohadas absorbentes, todos impregnados con hidrocarburos y otros elementos de similar naturaleza serán acumulados en un sector destinado a tal fin.
- El contenedor que los reciba será hermético tanto en sus laterales como en la parte inferior para evitar contaminación del medio circundante.
- Serán almacenados transitoriamente en conjunto con los hidrocarburos.
- En el caso que los contenedores de hidrocarburos y pinturas no pudieran limpiarse y conserven residuos en su interior se almacenarán en el depósito de hidrocarburos.

SUELOS CONTAMINADOS

Los suelos contaminados con hidrocarburos provenientes de derrames accidentales se colocarán en bolsas de polietileno de espesor suficiente para que no se rompan y se almacenarán en el mismo sector de los materiales contaminados.

CHATARRA Y OTROS ELEMENTOS METÁLICOS

Para la chatarra (elementos metálicos descartables), existirá un lugar apropiado en los obradores, talleres o depósitos.

NEUMÁTICOS, CÁMARAS Y CORREAS

- Referente a los neumáticos, cámaras y correas de transmisión usados, los mismos se ubicarán en un sitio techado.
- Si por algún motivo de fuerza mayor, las cubiertas usadas debieran permanecer en un obrador, taller, depósito o en algún sitio de la obra, las mismas no podrán acumularse a la intemperie, ya que luego de una precipitación podrían contener agua y convertirse así en un sitio ideal para el desarrollo de agentes infecciosos.

BAÑOS QUÍMICOS

- El producto químico se cargará en los baños mediante camiones cisternas con equipo especial de bombeo.
- Los residuos generados en los baños químicos serán evacuados mediante transportes especiales cuando su capacidad haya sido colmada.
- El contratista archivará los recibos de recepción de los líquidos residuales emitidos por el proveedor. Este será responsable de su correcta disposición final.
- Cuando se lleve adelante el transporte de los baños químicos desde una ubicación a otra, se comprobará que los recipientes contenedores estén perfectamente cerrados, a fin de no provocar ningún derrame accidental durante el recorrido.

- Todos los habitáculos sanitarios, cualquiera sea su tipo, serán higienizados todos los días, a fin de prevenir la generación de probables focos de enfermedades infecciosas.

OPERACIÓN DE MAQUINARIA

- Dado que la maquinaria vial en operación genera emisiones sonoras importantes, como medida preventiva, los vehículos y equipos motorizados (como por ejemplo grupos electrógenos) tendrán silenciadores incorporados en su salida de escape.
- Con relación a aquellas maquinarias y equipos que deban ingresar a rutas, caminos o calles pavimentadas luego de haber trabajado con abundante barro durante jornadas lluviosas, se tomarán todas las precauciones necesarias para que no trasladen el barro a esas vías de circulación, a fin de minimizar riesgos viales en arterias de acceso al barrio o sus alrededores.
- Complementariamente, durante la construcción, se evaluará si los caminos son adecuados con respecto al tipo y peso de los equipos pesados.
- Los vehículos, equipos o maquinarias que expelan notoriamente humo por su escape, o mantengan emisiones sonoras importantes deberán ser retirados de circulación o uso, hasta que se hayan adoptado las acciones correctivas correspondientes.

TRÁNSITO

- La ejecución de las obras en la vía pública deberá dar cumplimiento a toda la normativa existente en relación a aquellas medidas tendientes a garantizar la circulación y la accesibilidad con seguridad para peatones, conductores y pasajeros de vehículos.
- Se garantizará que la afectación de las vías de circulación sea la mínima posible y que sea conocida con antelación. A tal fin se dispondrá de un cronograma compatible con el cronograma de ejecución de los trabajos de obra, salvaguardando que los tiempos de afectación de los elementos anteriormente mencionados sean mínimos. También se deberá cuidar que finalizadas las obras, la restitución de las condiciones de uso normal de vías y otros elementos de transporte se realice lo más inmediato posible.
- La empresa deberá presentar las medidas que serán implementadas para canalizar el flujo de vehículos y peatones por otras vías en caso de afectación total o para permitir el tránsito por la misma vía con seguridad en caso de afectación parcial. Estas medidas deberán acordarse con la Municipalidad y comprenderán:
 - Realización de desvíos de tránsito vehicular y/o peatonal.
 - Construcción de infraestructura provisoria para el tránsito vehicular y peatones, por ejemplo: veredas provisorias, canalizaciones de tránsito, etc.
 - Implementación señalización informativa y de canalización.
 - Cambio de localización en forma provisoria de refugios del transporte público.
 - Instalación o cambios de localización provisorios de sendas peatonales.
 - Colocación de iluminación.
- La elaboración de estas medidas deberá tener como foco que las distorsiones generadas por las obras sean las menores posibles, tanto para peatones como para vehículos, así como que existan amplias condiciones de seguridad para la circulación. Respecto de los desvíos de tránsito aquí se mencionan algunos aspectos a considerar:
 - Menor longitud de recorridos en desvíos y evitar desvíos por zonas congestionadas.
 - Evitar desvíos por frente a centros de servicios y equipamientos: edificios educativos, hospitales o centros de salud, guarderías, etc.

- Es importante que la programación de los desvíos afecte lo menos posible a los recorridos del transporte público y a la localización de las paradas.

SERVICIOS Y ACCESIBILIDAD

- Si se afectara la totalidad o gran parte de las sendas peatonales o veredas, se preparará una senda para los peatones, considerando todas las medidas de seguridad necesarias para proteger a los mismos. Las protecciones incluirán redes plásticas o equivalentes para separar la senda de la zanja. La senda peatonal tendrá, en lo posible, como mínimo 1,00 m de ancho.
- En aquellos lugares en que las conducciones crucen por el frente de propiedades, se cuidará de dejar despejadas las entradas a las casas, garajes, comercios, etc. Se tratará de avanzar por tramos cortos, completando todas las tareas en el menor tiempo posible. Para permitir el ingreso de las personas a sus propiedades se colocarán tablas de espesor y ancho suficiente sobre la zanja como para prevenir caídas accidentales.
- Frente a cualquier incidente que implique la avería de un servicio, la empresa contratista deberá comunicarlo inmediatamente a la empresa prestadora; su reparación se realizará según la modalidad acordada previamente. Este arreglo se hará en el menor tiempo posible.
- Cualquier otro elemento que fuera removido, se repondrá indefectiblemente, a menos que las autoridades de aplicación sugieran o soliciten lo contrario por escrito.

SUSPENSIÓN DE OBRAS

En caso de producirse una suspensión de obras, el contratista acondicionará el lugar de las obras en condiciones tales que se garantice la seguridad de las personas y la protección del ambiente.

B. PLANES DE CONTINGENCIA

Los Planes de Contingencia reúnen las medidas que deberá implementar la empresa en caso de producirse una emergencia ambiental durante la etapa de obra. Las hipótesis de emergencia que deberá contemplar serán aquellas pertinentes a la zona de intervención, mencionándose, entre otras:

- Terremotos.
- Inundaciones en el área de intervención.
- Incendio en el obrador.

Cada plan de contingencia incluirá:

- Descripción de las medidas a ejecutarse durante la emergencia. Para cada tipo de contingencia se deberán definir las acciones de respuesta de acuerdo con los impactos estimados, considerando procedimientos de evaluación, control de emergencias (combate a incendios, aislamiento, evacuación, control de derrames, etc.) y acciones de recuperación.
- Definición de los responsables por las acciones.
- Garantizar el adecuado conocimiento de los planes desarrollando sistemas de divulgación apropiados a los diversos actores involucrados.
- Definir cronogramas y procedimientos para prácticas de simulacros para los casos que se estimen críticos.

C. OPERATORIA A SEGUIR ANTE ACCIDENTES DE TERCEROS

La empresa incluirá un breve procedimiento a seguir en caso de accidente de un tercero, en particular vecino o personas pasantes. En el mismo incluirá nombre y teléfono a quien comunicar la situación, documentación requerida (denuncia policial, fotocopia de documentos personales), institución médica a la que se debe recurrir, etc.

PARTE 3
CONDICIONES CONTRACTUALES
Y FORMULARIOS DE CONTRATO

SECCIÓN VII
CONDICIONES GENERALES

SECCIÓN VII
CONDICIONES GENERALES

INSTITUTO PROVINCIAL DE LA VIVIENDA (IPV)
UNIDAD EJECUTORA PROVINCIAL (U.E.P)
PROGRAMA DE MEJORAMIENTOS DE
BARRIOS III (PROMEBA III).

.....

**REORDENAMIENTO URBANO Y OBRAS DE
INFRAESTRUCTURA PUBLICA Y PRIVADA -
B°LAGUNA SIAM -**

.....

ÍNDICE SECCIÓN VII

1. DISPOSICIONES GENERALES	1
1.1 Definiciones	1
1.2 Interpretación	5
1.3 Comunicaciones	5
1.4 Ley e Idioma	5
1.5 Orden de Prioridad de los Documentos	6
1.6 Convenio	6
1.7 Cesión	6
1.8 Cuidado y Suministro de los Documentos	6
1.9 Demoras de los Planos o Instrucciones	7
1.10 Uso de los Documentos del Contratista por Parte del Contratante	7
1.11 Uso de los Documentos del Contratante por Parte del Contratista	8
1.12 Detalles Confidenciales	8
1.13 Cumplimiento de la Legislación	8
1.14 Responsabilidad Conjunta y Solidaria	8
1.15 Inspecciones y Auditorías por Parte del Banco	9
2. EL CONTRATANTE	9
2.1 Derecho de Acceso al Lugar de las Obras	9
2.2 Permisos, Licencias y Aprobaciones	9
2.3 Personal del Contratante	10
2.4 Arreglos Financieros del Contratante	10
2.5 Reclamaciones del Contratante	10
3. EL INGENIERO O GERENTE DE OBRA	11
3.1 Obligaciones y Facultades del Ingeniero	11
3.2 Delegación por el Ingeniero	12
3.3 Instrucciones del Ingeniero	12
3.4 Reemplazo del Ingeniero	13
3.5 Decisiones	13
4. EL CONTRATISTA	13
4.1 Obligaciones Generales del Contratista	13
4.2 Garantía de Cumplimiento	14
4.3 Representante del Contratista	14
4.4 Subcontratistas	15
4.5 Cesión de Beneficio de Subcontrato	16
4.6 Cooperación	16
4.7 Trazado	16
4.8 Procedimientos de Seguridad	17
4.9 Control de Calidad	17
4.10 Datos del Lugar de las Obras	17
4.11 Suficiencia del Monto Contractual Aceptado	18
4.12 Condiciones Físicas Imprevisibles	18
4.13 Servidumbre de Paso y Dependencias	19
4.14 No interferencia	19
4.15 Ruta de Acceso	19
4.16 Transporte de Bienes	19
4.17 Equipos del Contratista	20
4.18 Protección del Medio Ambiente	20
4.19 Electricidad, Agua y Gas	20
4.20 Equipos del Contratante y materiales de libre disposición	20
4.21 Informes de Avance	21
4.22 Seguridad del Lugar de las Obras	22
4.23 Operaciones del Contratista en el Lugar de las Obras	22
4.24 Fósiles	22
5. SUBCONTRATISTAS DESIGNADOS	22
5.1 Definición de "Subcontratista Designado"	22
5.2 Objeciones a las Designaciones	23
5.3 Pagos a Subcontratistas Designados	23
5.4 Comprobantes de Pago	23
6. PERSONAL Y MANO DE OBRA	24
6.1 Contratación de Personal y Mano de Obra	24
6.2 Nivel Salarial y Condiciones de Trabajo	24
6.3 Personas al Servicio del Contratante	24
6.4 Leyes laborales	24
6.5 Horas de Trabajo	24
6.6 Instalaciones para el Personal y la Mano de Obra	24
6.7 Salud y Seguridad	25
6.8 Supervisión del Contratista	26
6.9 Personal del Contratista	26
6.10 Registro del Personal y los Equipos del Contratista	26

6.11	Alteración del Orden	26
6.12	Personal Extranjero	26
6.13	Suministro de Alimentos	27
6.14	Abastecimiento de Agua	27
6.15	Medidas contra Plagas e Insectos	27
6.16	Bebidas Alcohólicas y Drogas	27
6.17	Armas y Municiones	27
6.18	Días Festivos y Costumbres Religiosas	27
6.19	Preparativos de Sepelio	27
6.20	Prohibición de Trabajo Forzoso u Obligatorio	27
6.21	Prohibición de Trabajo Infantil Perjudicial	27
6.22	Registro de Historia Laboral de los Trabajadores	28
7.	EQUIPOS, MATERIALES Y MANO DE OBRA	28
7.1	Modo de Ejecución	28
7.2	Muestras	28
7.3	Inspección	28
7.4	Pruebas	28
7.5	Rechazo	29
7.6	Medidas Correctivas	29
7.7	Propiedad de los Equipos y los Materiales	30
7.8	Regalías	30
8.	INICIO, DEMORAS Y SUSPENSIÓN	30
8.1	Inicio de las Obras	30
8.2	Plazo de Terminación	31
8.3	Programa	31
8.4	Prórroga del Plazo de Terminación	32
8.5	Demoras Ocasionadas por las Autoridades	32
8.6	Avance	32
8.7	Indemnización por Demora	33
8.8	Suspensión de las Obras	33
8.9	Consecuencias de la Suspensión	33
8.10	Pago de los Equipos y Materiales en Caso de Suspensión	33
8.11	Suspensión Prolongada	34
8.12	Reanudación de las Obras	34
9.	PRUEBAS A LA TERMINACIÓN	34
9.1	Obligaciones del Contratista	34
9.2	Demora en las Pruebas	34
9.3	Repetición de las Pruebas	35
9.4	Fracaso de las Pruebas a la Terminación	35
10.	RECEPCIÓN DE LAS OBRAS POR PARTE DEL CONTRATANTE	35
10.1	Recepción de las Obras y Secciones	35
10.2	Recepción de partes de las Obras	36
10.3	Interferencia con las Pruebas a la Terminación	36
10.4	Superficies que Requieren Reacondicionamiento	37
11.	RESPONSABILIDAD POR DEFECTOS	37
11.1	Terminación de Trabajos Pendientes y Reparación de Defectos	37
11.2	Costo de Reparación de los Defectos	37
11.3	Prórroga del Plazo para la Notificación de Defectos	37
11.4	Incumplimiento en Cuanto a la Reparación de Defectos	38
11.5	Retiro de Trabajos Defectuosos	38
11.6	Pruebas Adicionales	38
11.7	Derecho de Acceso	39
11.8	Búsqueda por parte del Contratista	39
11.9	Certificado de Cumplimiento	39
11.10	Obligaciones no Cumplidas	39
11.11	Despeje del Lugar de las Obras	39
12.	MEDICIÓN Y EVALUACIÓN	40
12.1	Trabajos que se medirán	40
12.2	Método de Medición	40
12.3	Evaluación	40
12.4	Omisiones	41
13.	VARIACIONES Y AJUSTES	41
13.1	Derecho a Variar	41
13.2	Ingeniería de Valor	42
13.3	Procedimiento de Variación	42
13.4	Pago en Monedas Aplicables	43
13.5	Montos Provisionales	43
13.6	Trabajos por día	43
13.7	Ajustes por Cambios en la Legislación	44
13.8	Ajustes por Cambios en el Costo	44
14.	PRECIO DEL CONTRATO Y PAGO	45
14.1	Precio del Contrato	45

14.2	Pago Anticipado	46
14.3	Solicitud de Certificados de Pago Provisionales	47
14.4	Calendario de Pagos	47
14.5	Equipos y Materiales para las Obras	48
14.6	Emisión de Certificados de Pago Provisionales	49
14.7	Pagos	49
14.8	Retraso en los Pagos	50
14.9	Pago del Monto Retenido	50
14.10	Declaración de Terminación	51
14.11	Solicitud de Certificado de Pago Final	51
14.12	Finiquito	52
14.13	Emisión de Certificado de Pago Final	52
14.14	Fin de la Responsabilidad del Contratante	52
14.15	Monedas de Pago	52
15.	TERMINACIÓN POR PARTE DEL CONTRATANTE	53
15.1	Notificación Para Hacer Correcciones	53
15.2	Terminación por parte del Contratante	53
15.3	Valoración en la Fecha de Terminación	54
15.4	Pagos después de la Terminación	54
15.5	Derecho del Contratante de Terminar el Contrato por Conveniencia	55
15.6	Prácticas Corruptivas o Fraudulentas	55
16.	SUSPENSIÓN Y TERMINACIÓN POR PARTE DEL CONTRATISTA	56
16.1	Derecho del Contratista a Suspender los Trabajos	56
16.2	Terminación por parte del Contratista	56
16.3	Cese de las Obras y Retiro de los Equipos del Contratista	57
16.4	Pago a la Terminación	57
17.	RIESGOS Y RESPONSABILIDADES	58
17.1	Indemnizaciones	58
17.2	Cuidado de las Obras por parte del Contratista	58
17.3	Riesgos del Contratante	59
17.4	Consecuencias de los Riesgos del Contratante	59
17.5	Derechos de Propiedad Intelectual e Industrial	59
17.6	Limitación de Responsabilidad	60
17.7	Uso del Alojamiento y las Instalaciones del Contratante	60
18.	SEGURO	61
18.1	Requisitos Generales en Materia de Seguros	61
18.2	Seguro de las Obras y los Equipos del Contratista	62
18.3	Seguro Contra Lesiones Personales y Daños a la Propiedad	63
18.4	Seguro para el Personal del Contratista	64
19.	FUERZA MAYOR	64
19.1	Definición de Fuerza Mayor	64
19.2	Notificación de Casos de Fuerza Mayor	64
19.3	Obligación de Reducir las Demoras	65
19.4	Consecuencias de la Fuerza Mayor	65
19.5	Fuerza Mayor que Afecte a un Subcontratista	65
19.6	Terminación Opcional, Pago y Finiquito	65
19.7	Liberación del Cumplimiento del Contrato	66
20.	RECLAMACIONES, CONTROVERSIAS Y ARBITRAJE	66
20.1	Reclamaciones del Contratista	66
20.2	Nombramiento de la Comisión para la Resolución de Controversias	67
20.3	Desacuerdo sobre la Composición de la Comisión para la Resolución de Controversias	68
20.4	Obtención de Decisión de la Comisión para la Resolución de Controversias	69
20.5	Transacción Amigable	70
20.6	Arbitraje	70
20.7	Incumplimiento de una Decisión de la Comisión para la Resolución de Controversias	71
20.8	Vencimiento del Nombramiento de la Comisión para la Resolución de Controversias	71
ANEXO -	CONDICIONES GENERALES DEL CONVENIO DE LA COMISIÓN PARA LA RESOLUCIÓN DE CONTROVERSIAS	72
1.	Definiciones	72
2.	Disposiciones Generales	72
3.	Garantías	72
4.	Obligaciones Generales del Miembro	73
5.	Obligaciones Generales del Contratante y el Contratista	73
6.	Pago	74
7.	Terminación	75
8.	Incumplimiento del Miembro	76
9.	Controversias	76
NORMAS DE PROCEDIMIENTO		77

SECCIÓN VII. CONDICIONES GENERALES

1. DISPOSICIONES GENERALES

1.1 DEFINICIONES

En las Condiciones del Contrato (“estas Condiciones”), que comprenden las Condiciones Especiales, las partes A y B y estas Condiciones Generales, los siguientes términos y expresiones tendrán el significado que se señala en el documento.

Los términos que se refieran a personas o partes incluirán empresas y otras entidades jurídicas, salvo en los casos en que el contexto requiera algo diferente.

1.1.1 EL CONTRATO

- 1.1.1.1** “Contrato” es el Convenio, la Carta de Aceptación, la Carta de la Oferta, estas Condiciones, las Especificaciones, los Planos, los Cronogramas y los demás documentos que se enumeran en el Convenio o en la Carta de Aceptación.
- 1.1.1.2** “Convenio” es el Convenio al que se hace referencia en la Subcláusula 1.6 (Convenio).
- 1.1.1.3** “Carta de Aceptación” es la carta de aceptación formal, firmada por el Contratante, de la Carta de la Oferta, que incluye los memorandos que se adjunten sobre acuerdos celebrados y firmados por las Partes. De no existir una carta de aceptación en los términos señalados, la expresión “Carta de Aceptación” significará el Convenio, y la fecha de emisión o recibo de la Carta de Aceptación significará la fecha de suscripción del Contrato.
- 1.1.1.4** “Carta de la Oferta” significa el documento titulado carta de oferta o carta de licitación, que elabora el Contratista, y que incluye la oferta firmada dirigida al Contratante para las Obras.
- 1.1.1.5** “Especificaciones” significa el documento de ese mismo título, conforme se incluye en el Contrato, y cualquier adición o modificación al mismo de conformidad con lo estipulado en el Contrato. En ese documento se especifican las Obras.
- 1.1.1.6** “Planos” son los planos de las Obras, conforme se incluyen en el Contrato, y cualquier plano adicional o modificado emitido por el Contratante (o en su nombre) de conformidad con el Contrato.
- 1.1.1.7** “Formularios” son los documentos que llevan ese mismo título, que elabora el Contratista y presenta con la Carta de la Oferta, conforme se incluyen en el Contrato. Dichos documentos pueden incluir la Lista de Cantidades, datos, listas y formularios de tarifas y/o precios.
- 1.1.1.8** “Oferta” es la Carta de la Oferta y todos los demás documentos que presenta el Contratista con la misma, conforme se incluye en el Contrato.
- 1.1.1.9** “Lista de Cantidades”, “Listado de Trabajos por Día” y “Formulario de Monedas de Pago” son los documentos (si los hubiere) así titulados en la Sección de Formularios.
- 1.1.1.10** “Datos del Contrato” son las planillas elaboradas por el Contratante que llevan ese mismo título y constituyen la Parte A de las Condiciones Especiales.

1.1.2 PARTES Y PERSONAS

- 1.1.2.1** “Parte” es el Contratante o el Contratista, según lo requiera el contexto.

- 1.1.2.2** “Contratante” es la persona referida como tal en los Datos del Contrato, y todos sus sucesores legales.
- 1.1.2.3** “Contratista” es la persona o personas referida(s) como tal(es) en la Carta de la Oferta, aceptada por el Contratante, y todos sus sucesores legales.
- 1.1.2.4** “Ingeniero o Gerente de Obra” es la persona designada por el Contratante como tal para los fines del Contrato y que se señala en los Datos del Contrato, o cualquier otra persona designada periódicamente por el Contratante con notificación al Contratista de conformidad con la Subcláusula 3.4 [Reemplazo del Ingeniero].
- 1.1.2.5** “Representante del Contratista” es la persona designada por el Contratista en el Contrato o periódicamente con arreglo a la Subcláusula 4.3 [Representante del Contratista], para que actúe en nombre del Contratista.
- 1.1.2.6** “Personal del Contratante” significa el Ingeniero, los asistentes mencionados en la Subcláusula 3.2 [Delegación por el Ingeniero] y el resto del personal, mano de obra y otros empleados del Ingeniero y del Contratante; así como cualquier otro personal sobre el cual se notifique al Contratista por el Contratante o el Ingeniero, como Personal del Contratante.
- 1.1.2.7** “Personal del Contratista” significa el Representante del Contratista y todo el personal que utilice el Contratista en el Lugar de las Obras, que puede incluir el personal, la mano de obra y otros empleados del Contratista y de cada Subcontratista; así como cualquier otro personal que asista al Contratista en la ejecución de las Obras.
- 1.1.2.8** “Subcontratista” es cualquier persona definida como tal en el Contrato, o cualquier persona designada como subcontratista para una parte de las Obras, y todos los sucesores legales de cada uno de ellos.
- 1.1.2.9** “Comisión para la Resolución de Controversias” significa la persona o las tres personas designadas con arreglo a la Subcláusula 20.2 [Nombramiento de la Comisión para la Resolución de Controversias] o la Subcláusula 20.3 [Desacuerdo sobre la composición de la Comisión para la Resolución de Controversias].
- 1.1.2.10** “FIDIC” significa la *Fédération Internationale des Ingénieurs-Conseils*, es decir, la Federación Internacional de Ingenieros Consultores.
- 1.1.2.11** “Banco” significa la institución financiera (si la hubiere) que se señala en los Datos del Contrato.
- 1.1.2.12** “Prestatario” es la persona (si la hubiere) designada como tal en los Datos del Contrato.

1.1.3 FECHAS, PRUEBAS, PLAZOS Y TERMINACIÓN

- 1.1.3.1** “Fecha Base” es la fecha que corresponde a 28 días previos a la fecha límite de presentación de las Ofertas.
- 1.1.3.2** “Fecha de Inicio” es la fecha notificada como tal con arreglo a la Subcláusula 8.1 [Inicio de las Obras].
- 1.1.3.3** “Plazo de Terminación” significa el plazo para terminar las Obras o una Sección de las mismas (según corresponda) con arreglo a la Subcláusula 8.2 [Plazo de Terminación], según consta en los Datos del Contrato (incluida cualquier prórroga en virtud de la Subcláusula 8.4 [Prórroga del Plazo de Terminación]), calculado a partir de la Fecha de Inicio.
- 1.1.3.4** “Pruebas a la Terminación” son las pruebas que se especifican en el Contrato, o que se acuerdan entre ambas Partes o que se ordenan como Variación y que se llevan a cabo en virtud de la Cláusula 9 [Pruebas a la Terminación] antes de que el Contratante reciba las Obras o una Sección de las mismas (según corresponda).

- 1.1.3.5** “Certificado de Recepción de Obra” es el certificado que se emite en virtud de la Cláusula 10 [Recepción por Parte del Contratante].
- 1.1.3.6** “Pruebas Posteriores a la Terminación” son las pruebas (si las hubiere) especificadas en el Contrato y que se llevan a cabo de conformidad con las Especificaciones una vez que el Contratante recibe las Obras o una Sección de las mismas (según corresponda).
- 1.1.3.7** “Período para la Notificación de Defectos” significa el plazo para notificar cualquier defecto de las Obras o una Sección de las mismas (conforme proceda) con arreglo a la Subcláusula 11.1 [Terminación de Trabajos Tendientes y Reparación de Defectos], el cual se extiende por doce meses, salvo que se establezca algo diferente en los Datos del Contrato (incluida cualquier prórroga en virtud de la Subcláusula 11.3 [Prórroga del Plazo para la Notificación de Defectos]), calculado a partir de la fecha en que se terminen las Obras o la Sección conforme se certifique de acuerdo con la Subcláusula 10.1 [Recepción de las Obras y Secciones].
- 1.1.3.8** “Certificado de Cumplimiento” es el certificado que se emite en virtud de la Subcláusula 11.9 [Certificado de Cumplimiento].
- 1.1.3.9** “Día” significa un día calendario y “año”, 365 días.

1.1.4 MONEDA Y PAGOS

- 1.1.4.1** “Monto Contractual Aceptado” es la suma aceptada en la Carta de Aceptación para la ejecución y terminación de las Obras y la reparación de cualquier defecto.
- 1.1.4.2** “Precio del Contrato” es el precio que se define en la Subcláusula 14.1 [Precio del Contrato], e incluye ajustes de conformidad con el Contrato.
- 1.1.4.3** “Costo” significa todos los gastos en que haya incurrido (o incurra) razonablemente el Contratista, ya sea en el Lugar de las Obras o fuera de éste, incluyendo costos fijos y cargos, similares pero no las utilidades.
- 1.1.4.4** “Certificado de Pago Final” significa el certificado de pago emitido en virtud de la Subcláusula 14.13 [Emisión del Certificado de Pago Final].
- 1.1.4.5** “Declaración Final” es la declaración que se define en la Subcláusula 14.11 [Solicitud de Certificado de Pago Final].
- 1.1.4.6** “Moneda Extranjera” es la moneda en que sea pagadera una parte (o la totalidad) del Precio del Contrato, sin incluir la Moneda Local.
- 1.1.4.7** “Certificado de Pago Provisional” significa un certificado de pago emitido con arreglo a la Cláusula 14 [Precio del Contrato y Pago], que no sea el Certificado de Pago Final.
- 1.1.4.8** “Moneda Local” es la moneda del País.
- 1.1.4.9** “Certificado de Pago” es un certificado de pago emitido en virtud de la Cláusula 14 [Precio Contractual y Pago].
- 1.1.4.10** “Monto Provisional” significa una suma (si procede) especificada como tal en el Contrato para la ejecución de cualquier parte de las Obras, el suministro de Equipos o Materiales o la prestación de servicios en virtud de la Subcláusula 13.5 [Montos Provisionales].
- 1.1.4.11** “Monto Retenido” significa los montos acumulados que retenga el Contratante con arreglo a la Subcláusula 14.3 [Solicitud de Certificados de Pago Provisionales] y pague en virtud de la Subcláusula 14.9 [Pago del Monto Retenido].
- 1.1.4.12** “Declaración” es una declaración que presenta el Contratista como parte de una solicitud de un certificado de pago, en virtud de la Cláusula 14 [Precio del Contrato y Pago].

1.1.5 OBRAS Y BIENES

- 1.1.5.1** “Equipos del Contratista” son todos los aparatos, maquinarias, vehículos y demás elementos necesarios para la ejecución y la terminación de las Obras y la reparación de cualquier defecto. Sin embargo, los Equipos del Contratista excluyen Obras Temporales, Equipos del Contratante (si los hubiere), Equipos, Materiales y cualquier otro elemento que forme parte o esté destinado a formar parte de las Obras Permanentes.
- 1.1.5.2** “Bienes” son los Equipos del Contratista, los Materiales, los Equipos y las Obras Temporales, o cualquiera de éstos según corresponda.
- 1.1.5.3** “Materiales” son elementos de todo tipo (aparte de los Equipos) que forman parte o están destinados a formar parte de las Obras Permanentes, incluidos los materiales de suministro único (si los hubiere) a ser proveídos por el Contratista en virtud del Contrato.
- 1.1.5.4** “Obras Permanentes” significa las Obras Permanentes a ser ejecutadas por el Contratista en virtud del Contrato.
- 1.1.5.5** “Equipos” son los aparatos, maquinarias y otro equipo que formen parte o estén destinados a formar parte de las Obras Permanentes, incluyendo vehículos adquiridos por el Contratante y relacionados con la construcción u operación de las Obras.
- 1.1.5.6** “Sección” es una parte de las Obras definida como tal en los Datos del Contrato (si la hubiere).
- 1.1.5.7** “Obras Temporales” son las obras temporales de todo tipo (diferentes de los Equipos del Contratista) que se necesitan en el Lugar de las Obras para la ejecución y terminación de las Obras Permanentes y la reparación de cualquier defecto.
- 1.1.5.8** “Obras” son las Obras Permanentes y las Obras Temporales, o cualquiera de ellas según corresponda.

1.1.6 OTRAS DEFINICIONES

- 1.1.6.1** “Documentos del Contratista” son los cálculos, programas de computación y otros programas informáticos, planos, manuales, modelos y otros documentos de naturaleza técnica (si los hubiere) proporcionados por el Contratista en virtud del Contrato.
- 1.1.6.2** “País” significa el país donde se encuentra el Lugar de las Obras (o la mayor parte de ellas), y donde se ejecutarán las Obras Permanentes.
- 1.1.6.3** “Equipos del Contratante” son los aparatos, maquinaria y vehículos (si los hubiere) que el Contratante pone a disposición del Contratista para la ejecución de las Obras, conforme se señala en las Especificaciones; pero no incluyen los Equipos que no haya recibido el Contratante.
- 1.1.6.4** “Fuerza Mayor” se define en la Cláusula 19 [Fuerza Mayor].
- 1.1.6.5** “Leyes” significa toda legislación nacional (o estatal), estatutos, ordenanzas y otras leyes, así como las regulaciones y estatutos de cualquier autoridad pública legalmente constituida.
- 1.1.6.6** “Garantía de Cumplimiento” es la garantía (o garantías, si procede) en virtud de la Subcláusula 4.2 [Garantía de Cumplimiento].
- 1.1.6.7** “Lugar de las Obras” significa los sitios donde se ejecutarán las Obras Permanentes, incluyendo almacenes y áreas de trabajo, y donde deben ser enviados los equipos y materiales, así como cualquier otro sitio que se defina en el Contrato como parte del Lugar de las Obras.

- 1.1.6.8** “Imprevisible” significa que no se puede prever razonablemente por un Contratista con experiencia a la Fecha Base.
- 1.1.6.9** “Variación” significa cualquier cambio a las Obras que es requerido o aprobado como una variación en virtud de la Cláusula 13 [Variaciones y Ajustes].

1.2 INTERPRETACIÓN

En el Contrato, salvo que el contexto requiera algo diferente,

- (a) las palabras en masculino también incluyen el femenino y viceversa;
- (b) las palabras en singular también incluyen el plural y viceversa;
- (c) las disposiciones que incluyen la palabra “acordar,” “acordado” o “acuerdo” exigen que el acuerdo se haga constar por escrito;
- (d) “escrito” o “por escrito” significa escrito a mano, mecanografiado, impreso o elaborado de manera electrónica, que produce un registro permanente; y
- (e) la palabra “propuesta” es sinónimo de “oferta”; “proponente” es sinónimo de “oferente” y “documentos de la oferta” es sinónimo de “documentos de licitación”.

Las palabras al margen y otros encabezamientos no se tomarán en cuenta en la interpretación de estas Condiciones.

En estas Condiciones, las disposiciones que incluyan la expresión “costo más utilidades” requieren que las utilidades sean de 1/20 (5%) del costo, salvo indicación diferente en los Datos del Contrato.

1.3 COMUNICACIONES

En los casos en que en estas Condiciones se contemple la entrega o emisión de aprobaciones, certificados, consentimientos, Decisiones, notificaciones, solicitudes y finiquitos, estas comunicaciones deberán ser:

- (a) por escrito y entregadas personalmente (con acuse de recibo); enviadas por correo o con servicio de encomienda especial (*courier*), o remitidas mediante cualquiera de los sistemas de transmisión electrónica acordados conforme figura en los Datos del Contrato; y
- (b) entregadas, enviadas o transmitidas a la dirección del receptor para fines de comunicaciones que figure en los Datos del Contrato. Sin embargo,
 - (i) cuando el receptor haga una notificación de cambio de dirección, de ahí en adelante las comunicaciones se enviarán a la dirección correspondiente; y
 - (ii) si el receptor no indicare algo diferente en las solicitudes de aprobación o consentimiento, las comunicaciones podrán enviarse a la dirección desde la cual se haya efectuado la solicitud.

Las aprobaciones, certificados, consentimientos y Decisiones no deberán retenerse ni demorarse sin razones válidas. Cuando se emita un certificado a una Parte, el emisor enviará una copia a la otra Parte. Cuando una Parte o el Ingeniero emitan una notificación a la otra Parte, se deberá enviar una copia al Ingeniero o a la otra Parte, según corresponda.

1.4 LEY E IDIOMA

El Contrato se regirá por la legislación del País u otra jurisdicción que se estipule en los Datos del Contrato.

El idioma que haya de regir el Contrato será el que se señale en los Datos del Contrato.

El idioma para las comunicaciones será el que se indique en los Datos del Contrato. De no especificarse, se utilizará el idioma que rija el Contrato.

1.5 ORDEN DE PRIORIDAD DE LOS DOCUMENTOS

Los documentos que conformen el Contrato deberán considerarse mutuamente explicativos. Para fines de interpretación, el orden de prioridad de los documentos se ceñirá a la siguiente secuencia:

- (a) el Contrato (si lo hubiere),
- (b) la Carta de Aceptación,
- (c) la Oferta,
- (d) las Condiciones Especiales - Parte A,
- (e) las Condiciones Generales - Parte B,
- (f) las Especificaciones,
- (g) los Planos, y
- (h) los Formularios y cualquier otro documento que forme parte del Contrato.

Si se encuentra alguna ambigüedad o discrepancia en los documentos, el Ingeniero emitirá las aclaraciones o instrucciones necesarias.

1.6 CONVENIO

Las partes celebrarán un Convenio dentro de un plazo de 28 días contados a partir de la fecha en que el Contratista reciba la Carta de Aceptación, a menos que en las Condiciones Especiales se acuerde otra cosa. El Convenio se basará en el formulario que se anexa en las Condiciones Especiales. Los costos de los sellos fiscales y cargos similares (si los hubiere) que exija la ley para celebrar el Convenio correrán por cuenta del Contratante.

1.7 CESIÓN

Ninguna de las Partes podrá ceder total o parcialmente el Contrato, como así tampoco ningún otro beneficio o interés en el Contrato o con arreglo al Contrato. Sin embargo, cualquiera de las Partes:

- (a) podrá ceder la totalidad o parte del Contrato con el consentimiento previo de la otra Parte, a la sola discreción de dicha Parte, y
- (b) podrá, como garantía a favor de un banco o entidad financiera, ceder su derecho a recibir cualquier pago vencido o adeudado en virtud del Contrato.

1.8 CUIDADO Y SUMINISTRO DE LOS DOCUMENTOS

El Contratante será responsable del cuidado y la custodia de las Especificaciones y los Planos. Salvo indicación diferente en el Contrato, se suministrarán dos copias del Contrato y de cada Plano subsiguiente al Contratista, quien podrá hacer o solicitar copias adicionales, por su propia cuenta.

El Contratista será responsable del cuidado y la custodia de todos los documentos contractuales, salvo que se hayan entregado al Contratante o hasta dicha entrega. Salvo indicación en sentido diferente en el Contrato, el Contratista proporcionará al Ingeniero seis copias de cada uno de los Documentos del Contratista.

El Contratista guardará, en el Lugar de las Obras, una copia del Contrato, las publicaciones que se señalan en las Especificaciones, los Documentos del Contratista (si los hubiere), los Planos y las Variaciones, así como cualesquier otras comunicaciones que se realicen en virtud del Contrato. El personal del Contratante tendrá el derecho de acceder a todos los documentos mencionados en cualquier horario razonable.

Si una de las Partes detecta algún error o defecto en un documento elaborado para la ejecución de las Obras, dicha Parte notificará inmediatamente a la otra al respecto.

1.9 DEMORAS DE LOS PLANOS O INSTRUCCIONES

El Contratista deberá notificar al Ingeniero sobre cualquier posible demora o interrupción de las Obras en caso de que no se emitan a dicho Contratista los planos o las instrucciones necesarias en un determinado plazo, que deberá ser razonable. La notificación incluirá información detallada sobre los planos o instrucciones que se necesiten, la razón por la que deban emitirse y el plazo para hacerlo, así como la naturaleza y el costo del posible retraso o interrupción que se podría sufrir por la demora en la emisión de tales documentos.

Si el Contratista sufre demoras o incurre en algún Costo debido a que el Ingeniero no ha emitido el plano o la instrucción señalados en un plazo razonable y que se especifique en la notificación con información complementaria, el Contratista enviará otra notificación al Ingeniero y, sujeto a lo dispuesto en la Subcláusula 20.1 [Reclamaciones del Contratista], tendrá derecho a lo siguiente:

- (a) una prórroga del plazo por el tiempo de la demora, si la terminación de las obras se ha retrasado o se anticipa que se retrasará, en virtud de la Subcláusula 8.4 [Prórroga del Plazo de Terminación], y
- (b) el pago de dicho Costo más utilidades, que se incluirá en el Precio del Contrato.

Tras recibir esta segunda notificación, el Ingeniero procederá de conformidad con la Subcláusula 3.5 [Determinaciones] a fin de llegar a un acuerdo o decisión al respecto.

Sin embargo, si el incumplimiento del Ingeniero se debe a algún error o demora del Contratista, incluido un error o demora en la entrega de cualquiera de los Documentos del Contratista, el Contratista no tendrá derecho a la prórroga del plazo ni al Costo o utilidades mencionados.

1.10 USO DE LOS DOCUMENTOS DEL CONTRATISTA POR PARTE DEL CONTRATANTE

En lo que se refiere a las Partes, el Contratista retendrá los derechos de autor y otros derechos de propiedad intelectual respecto de los Documentos del Contratista y otros documentos de diseño elaborados por el Contratista (o en su nombre).

Se considerará que (con la firma del Contrato) el Contratista otorga al Contratante una licencia sin plazo determinado, transferible, no exclusiva y libre de regalías para copiar, usar y transmitir los Documentos del Contratista, así como para realizar y usar modificaciones de los mismos. Dicha licencia:

- (a) será válida a lo largo de la vida útil real o prevista (lo que sea más largo) de las partes pertinentes de las Obras,
- (b) permitirá que cualquier persona que esté en debida posesión de la parte pertinente de las Obras copie, use y transmita los Documentos del Contratista con el fin de terminar, operar, mantener, alterar, ajustar, reparar y demoler las Obras, y
- (c) en caso de que los Documentos del Contratista estén en forma de programas de computación y otros programas informáticos, permitirá el uso de los mismos en cualquier computadora en el Lugar de las Obras y otros sitios, conforme figure en el Contrato, incluidos los reemplazos de las computadoras que proporcione el Contratista.

Ni el Contratante, ni ninguna otra persona en su nombre, podrá, sin el consentimiento previo del Contratista, usar, copiar ni transmitir a terceros los Documentos del Contratista ni otros documentos de diseño elaborados por o en nombre del Contratista para otros fines que no sean los que se señalan en esta Subcláusula.

1.11 USO DE LOS DOCUMENTOS DEL CONTRATISTA POR PARTE DEL CONTRATISTA

En lo que se refiere a las Partes, el Contratante retendrá todos los derechos de autor y otros derechos de propiedad intelectual respecto de las Especificaciones, los Planos y otros documentos elaborados por el Contratante (o en su nombre). El Contratista podrá, a sus expensas, copiar, usar y obtener transmisiones de esos documentos para fines del Contrato. El Contratista no podrá, sin el consentimiento previo del Contratante, copiar, usar ni transmitir dichos documentos a terceros, salvo en la medida necesaria para los fines del Contrato.

1.12 DETALLES CONFIDENCIALES

El Contratista y el personal del Contratante divulgarán toda la información confidencial y de otra índole que se solicite razonablemente para verificar el cumplimiento del Contrato y permitir su debida ejecución.

Cada uno de ellos, deberá tratar la información del Contrato con carácter privado y confidencial, salvo en la medida necesaria para cumplir las obligaciones contraídas por cada uno de ellos en virtud del Contrato o para cumplir las leyes pertinentes. Ninguno de ellos publicará ni divulgará información acerca de las Obras preparada por la otra Parte sin el consentimiento previo de dicha Parte. Sin embargo, el Contratista podrá divulgar cualquier información de dominio público o información que se requiera para demostrar sus calificaciones para competir en otros proyectos.

1.13 CUMPLIMIENTO DE LA LEGISLACIÓN

En el cumplimiento del Contrato, el Contratista cumplirá las leyes pertinentes. Salvo indicación en otro sentido en las Condiciones Especiales:

- (a) el Contratante deberá haber obtenido (o deberá obtener) los permisos de planificación, zonificación, edificación o de índole similar para las Obras Permanentes, así como cualquier otro permiso que, según se establezca en las Especificaciones, deba haberse obtenido (o deba obtenerse) por el Contratante. El Contratante indemnizará y amparará al Contratista de las consecuencias que se deriven de cualquier incumplimiento al respecto; y
- (b) el Contratista deberá hacer todas las notificaciones, pagar todos los impuestos, derechos y tasas, y obtener todos los permisos, licencias y aprobaciones que exija la ley para la ejecución y terminación de las Obras y para la reparación de cualquier defecto. El Contratista indemnizará y amparará al Contratante de las consecuencias que se deriven de cualquier incumplimiento al respecto, salvo que el Contratista esté impedido para realizar estas acciones y muestre evidencia de su diligencia.

1.14 RESPONSABILIDAD CONJUNTA Y SOLIDARIA

Si el Contratista establece (al amparo de leyes aplicables) una asociación en participación, consorcio u otra asociación de hecho, de dos o más personas:

- (a) dichas personas serán consideradas responsables en forma conjunta y solidaria ante el Contratante por el cumplimiento del Contrato;
- (b) dichas personas notificarán al Contratante el nombre de su representante, quien tendrá la autoridad para obligar en forma vinculante al Contratista y a cada una de esas personas; y
- (c) el Contratista no modificará su composición ni su situación jurídica sin el consentimiento previo del Contratante.

1.15 INSPECCIONES Y AUDITORÍAS POR PARTE DEL BANCO

El Contratista permitirá al Banco y a personas designadas por éste inspeccionar el Lugar de las Obras y las cuentas y registros del Contratista relacionados con el cumplimiento del Contrato, y someter dichas cuentas y registros a una auditoría por auditores designados por el Banco, si éste así lo exige.

2. EL CONTRATANTE

2.1 DERECHO DE ACCESO AL LUGAR DE LAS OBRAS

El Contratante concederá al Contratista derecho de acceso a, y posesión de, todas las partes del Lugar de las Obras durante el plazo (o plazos) señalados en los Datos del Contrato. El derecho de acceso y la posesión pueden no ser exclusivos del Contratista. Si, en virtud del Contrato, se exige que el Contratante conceda (al Contratista) la posesión de cualquier cimiento, estructura, instalación o medio de acceso, el Contratante lo hará en el plazo y de la manera que se indiquen en las Especificaciones. Sin embargo, el Contratante podrá retener ese derecho o posesión hasta que reciba la Garantía de Cumplimiento.

De no especificarse ese plazo en los Datos del Contrato, el Contratante concederá al Contratista el derecho de acceso al, y la posesión del, Lugar de las Obras en los períodos que sean necesarios para permitir al Contratista proceder sin interrupción de conformidad con el programa presentado con arreglo a la Subcláusula 8.3 [Programa].

Si el Contratista sufre alguna demora o incurre en algún Costo debido a que el Contratante no le ha concedido dicho derecho o posesión en el plazo establecido, el Contratista notificará de ello al Ingeniero y, sujeto a lo dispuesto en la Subcláusula 20.1 [Reclamaciones del Contratista], tendrá derecho a lo siguiente:

- (a) una prórroga del plazo por cualquier demora de esa índole, si se ha retrasado o se retrasará la terminación de las obras, en virtud de la Subcláusula 8.4 [Prórroga del Plazo de Terminación], y
- (b) el pago de dicho Costo más utilidades, monto que se incluirá en el Precio del Contrato.

Tras recibir dicha notificación, el Ingeniero procederá de conformidad con lo que se establece en la Subcláusula 3.5 [Determinaciones] a fin de llegar a un acuerdo o decisión al respecto.

Sin embargo, si el incumplimiento del Contratante se debe a algún error o demora del Contratista, incluido un error o demora en la entrega de cualquiera de los Documentos del Contratista, el Contratista no tendrá derecho a dicha prórroga ni al Costo o utilidades mencionados.

2.2 PERMISOS, LICENCIAS Y APROBACIONES

El Contratante prestará asistencia razonable al Contratista, cuando éste así lo solicite, para obtener:

- (a) copias de las Leyes del País que sean pertinentes para el Contrato pero que no se encuentren fácilmente disponibles, y
- (b) cualesquier permiso, licencia y aprobaciones que exijan las Leyes del País:
 - (i) que el Contratista esté obligado a obtener de conformidad con la Subcláusula 1.13 [Cumplimiento de la Legislación],
 - (ii) para la entrega de Bienes, incluido su despacho de aduana, y
 - (iii) para la exportación de los Equipos del Contratista, cuando se retiren del Lugar de las Obras.

2.3 PERSONAL DEL CONTRATANTE

El Contratante tendrá la responsabilidad de asegurarse que el Personal del Contratante y los demás Contratistas del Contratante en el Lugar de las Obras:

- (a) cooperen con el Contratista de conformidad con la Subcláusula 4.6 [Cooperación], y
- (b) tomen medidas análogas a las que debe tomar el Contratista con arreglo a los incisos (a), (b) y (c) de las Subcláusula 4.8 [Procedimientos de Seguridad] y 4.18 [Protección del Medio Ambiente].

2.4 ARREGLOS FINANCIEROS DEL CONTRATANTE

El Contratante deberá presentar, antes de la Fecha de Inicio y, de ahí en adelante, dentro de un plazo de 28 días contados a partir de la fecha en que reciba una solicitud del Contratista, evidencia razonable de que se han hecho y se mantienen los arreglos financieros que han de permitir que el Contratante pague puntualmente el Precio del Contrato (según se calcule en ese momento) de conformidad con la Cláusula 14 [Precio Contractual y Pago]. Antes de hacer cualquier cambio sustancial a sus arreglos financieros, el Contratante deberá notificar al Contratista y proporcionar información detallada al respecto.

Además, si el Banco notifica al Prestatario que ha suspendido los desembolsos al amparo de su préstamo, el cual financia total o parcialmente la ejecución de las Obras, el Contratante notificará dicha suspensión al Contratista, con los detalles correspondientes, incluida la fecha de la notificación, con copia al Ingeniero, en un plazo de 7 días contados a partir de la fecha en que el Prestatario reciba del Banco la notificación de suspensión. En caso de que el Contratante tenga acceso a fondos alternativos en las monedas adecuadas para seguir pagando al Contratista más allá del décimo sexto (16^º) día contado desde la fecha de notificación de suspensión por parte del Banco, el Contratante deberá presentar en dicha notificación evidencia razonable de la medida en que dichos recursos estarán disponibles.

2.5 RECLAMACIONES DEL CONTRATANTE

Si el Contratante considera que tiene derecho a recibir un pago en virtud de cualquier cláusula de estas Condiciones o de otra manera relacionada con el Contrato y/o a una prórroga del Período para la Notificación de Defectos, el Contratante o el Ingeniero notificarán detalladamente al Contratista. Sin embargo, no será necesario hacer notificaciones de pagos adeudados con arreglo a la Subcláusula 4.19 [Electricidad, Agua y Gas], la Subcláusula 4.20 [Equipos del Contratante y Materiales de Libre Disposición], o de otros servicios que solicite el Contratista.

La notificación deberá hacerse tan pronto como sea posible y no más de 28 días después que el Contratante se haya enterado, o debiera haberse enterado, de la situación o circunstancias que originaron la reclamación. Se enviará una notificación sobre cualquier prórroga del Período para la Notificación de Defectos antes de que venza dicho plazo .

La información detallada incluirá la cláusula u otra base de la reclamación, así como pruebas del monto y/o la prórroga que el Contratante considere que le correspondan en relación con el Contrato. El Ingeniero procederá de conformidad con la Subcláusula 3.5 [Determinaciones] a fin de llegar a un acuerdo o decisión respecto de (i) el monto (si procede) que le corresponda pagar al Contratista a favor del Contratante, y/o (ii) la prórroga (si procede) del Plazo para la Notificación de Defectos de conformidad con la Subcláusula 11.3 [Prórroga del Plazo para la Notificación de Defectos].

Este monto podrá incluirse como una deducción en el Precio del Contrato y los Certificados de Pago. El Contratante sólo tendrá derecho a compensar o deducir una suma de un monto certificado al amparo de un Certificado de Pago, o a presentar otra reclamación en contra del Contratista, de conformidad con esta Subcláusula.

3. EL INGENIERO O GERENTE DE OBRA

3.1 OBLIGACIONES Y FACULTADES DEL INGENIERO

El Contratante designará al Ingeniero quien cumplirá las obligaciones que se le asignen en el Contrato. El personal del Ingeniero incluirá ingenieros debidamente calificados y otros profesionales competentes para cumplir esas obligaciones.

El Ingeniero no tendrá la potestad de modificar el Contrato.

El Ingeniero podrá ejercer las facultades que se le confieran explícitamente en el Contrato o se deriven implícitamente del mismo. Si el Ingeniero debe obtener la aprobación del Contratante antes de ejercer una facultad en particular, los requisitos serán los que se indican en las Condiciones Especiales. El Contratante informará sin demora al Contratista sobre cualquier cambio en las facultades conferidas al Ingeniero.

Sin embargo, cuando el Ingeniero ejerza una facultad específica que requiera la autorización del Contratante, entonces (para los fines del Contrato) se considerará que este último ha concedido su aprobación.

Salvo indicación diferente en estas Condiciones:

- (a) cuando el Ingeniero cumpla sus obligaciones o ejerza sus facultades, ya sea que éstas se especifiquen en el Contrato o que se deriven en forma implícita del mismo, se considerará que actúa en nombre del Contratante;
- (b) el Ingeniero no tendrá autoridad para eximir a ninguna de las Partes de cualesquiera deberes, obligaciones o responsabilidades en virtud del Contrato;
- (c) ninguna aprobación, verificación, certificado, consentimiento, examen, inspección, orden, notificación, propuesta, solicitud, prueba o acto de esa índole del Ingeniero (incluida la no desaprobación) eximirá al Contratista de cualquier responsabilidad que tenga en virtud del Contrato, incluida la responsabilidad en cuanto a errores, omisiones, discrepancias e incumplimientos; y
- (d) Salvo que se indique algo diferente en forma expresa, cualquier acto realizado por el Ingeniero en respuesta a una solicitud del Contratista deberá ser notificado por escrito al Contratista dentro del plazo de 28 días de recibida la solicitud.

Se aplicarán las siguientes disposiciones:

El Ingeniero obtendrá la aprobación específica del Contratante antes de actuar de conformidad con las siguientes Subcláusulas de estas Condiciones:

- (a) Subcláusula 4.12: Acuerdo o establecimiento de una prórroga y/o costo adicional.
- (b) Subcláusula 13.1: Orden de Variación, a excepción de:
 - (i) situaciones de emergencia conforme lo determine el Ingeniero, o
 - (ii) el caso en que una Variación aumente el Monto Contractual Aceptado, en un porcentaje inferior al especificado en los Datos Contractuales.
- (c) Subcláusula 13.3: Aprobación de una propuesta de Variación por parte del Contratista de conformidad con la Subcláusula 13.1 ó 13.2.
- (d) Subcláusula 13.4: Especificación del monto pagadero en cada una de las monedas aplicables.

Sin perjuicio de la obligación de obtener aprobación, como se indica *supra*, si a juicio del Ingeniero ocurre una emergencia que afecte la seguridad personal, la seguridad física de las Obras o de la(s) propiedad(es) colindante(s), éste podrá, sin eximir al Contratista de sus deberes y responsabilidades en virtud del Contrato, ordenar al Contratista que lleve a cabo las obras o actividades que sean necesarias, según el Ingeniero, para mitigar o reducir el riesgo. El Contratista cumplirá inmediatamente cualquier instrucción de esa índole que le dé el Ingeniero, aún a falta de la aprobación de dicha instrucción por parte del Contratante. El Ingeniero determinará un aumento del Precio del Contrato por concepto de dicha orden, de conformidad con lo dispuesto en la Cláusula 13, y notificará debidamente al Contratista, con copia al Contratante.

3.2 DELEGACIÓN POR EL INGENIERO

El Ingeniero podrá ocasionalmente asignar deberes y delegar autoridad a los asistentes, y también podrá revocarlas. Entre los asistentes puede incluirse un ingeniero residente y/o inspectores independientes designados para examinar y/o probar elementos de los Equipos y/o los Materiales. La asignación, delegación o revocación deberán hacerse por escrito y no entrarán en vigor hasta que ambas Partes hayan recibido copia de la notificación. Sin embargo, salvo que ambas Partes acuerden otra cosa, el Ingeniero no podrá delegar la autoridad para resolver cualquier asunto de conformidad con la Subcláusula 3.5 [Decisiones].

Los asistentes serán personas debidamente calificadas, con capacidad para llevar a cabo esos deberes y ejercer dicha autoridad y tendrán pleno dominio del idioma para comunicaciones que se define en la Subcláusula 1.4 [Ley e Idioma].

Cada asistente a quien se le hayan asignado deberes o en quien se haya delegado autoridad, estará autorizado únicamente a impartir instrucciones al Contratista en la medida definida en la delegación. Cualquier aprobación, verificación, certificado, consentimiento, examen, inspección, orden, notificación, propuesta, solicitud, prueba o acto de esa índole por parte de un asistente, efectuado de conformidad con la delegación, tendrá el mismo efecto que si proviniera del Ingeniero. Sin embargo:

- (a) el hecho de no haber desaprobado un trabajo, Equipos o Materiales no constituirá la aprobación de los mismos, por lo que no afectará el derecho del Ingeniero a rechazar dichos trabajos, Equipos o Materiales;
- (b) si el Contratista cuestiona una decisión u orden de un asistente, el Contratista podrá remitir el asunto al Ingeniero, quien con la debida prontitud confirmará, revertirá o modificará la decisión u orden.

3.3 INSTRUCCIONES DEL INGENIERO

El Ingeniero podrá impartir instrucciones al Contratista en cualquier momento, y proporcionarle los Planos adicionales o modificados que se necesiten para la ejecución de las Obras y la reparación de cualquier defecto, de conformidad con el Contrato. El Contratista sólo responderá a las instrucciones del Ingeniero, o del asistente en el que se haya delegado la autoridad pertinente en virtud de esta Cláusula. En el caso de que una orden constituya una Variación, se aplicará la Cláusula 13 [Variaciones y Ajustes].

El Contratista cumplirá las instrucciones que imparta el Ingeniero o el asistente en quien se haya delegado dicha autoridad, en relación con cualquier asunto del Contrato. Siempre que sea posible, las instrucciones se impartirán por escrito. Si el Ingeniero o un asistente autorizado:

- (a) da una orden verbal,
- (b) recibe del Contratista (o en su nombre) una confirmación escrita de la orden en un plazo de dos días laborales a partir de la fecha en que se dio la instrucción, y
- (c) no responde con una negativa u orden escrita dentro de dos días después de recibir la confirmación,

entonces la confirmación pasará a constituir la orden escrita del Ingeniero o el asistente en quien se ha delegado dicha autoridad (según corresponda).

3.4 REEMPLAZO DEL INGENIERO

Si el Contratante prevé reemplazar al Ingeniero, el Contratante deberá notificar al Contratista, por lo menos 21 días antes de la fecha prevista del reemplazo, el nombre, la dirección y la experiencia pertinente del potencial Ingeniero sustituto. Si el Contratista considera que el potencial Ingeniero sustituto no es adecuado, tendrá el derecho a presentar objeciones al nombramiento, mediante notificación al Contratante, con información que fundamente su posición, y el Contratante dará plena y justa consideración a dicha objeción.

3.5 DECISIONES

En los casos en que estas Condiciones contemplen que el Ingeniero proceda de conformidad con esta Subcláusula 3.5 para acordar o resolver algún asunto, el Ingeniero consultará con cada una de las Partes con el ánimo de alcanzar un acuerdo. De no lograrse un acuerdo, el Ingeniero tomará una decisión justa de conformidad con el Contrato, tomando en cuenta todas las circunstancias pertinentes.

Salvo que se especifique algo diferente, el Ingeniero notificará a ambas Partes sobre cada uno de los acuerdos o decisiones, con los detalles del caso dentro del plazo de 28 días de haber recibido la correspondiente queja o solicitud. Cada una de las Partes dará cumplimiento a los acuerdos o decisiones, salvo (y en ese caso, hasta) que se sometan a reconsideración con arreglo a la Cláusula 20 [Quejas, Controversias y Arbitraje].

4. EL CONTRATISTA

4.1 OBLIGACIONES GENERALES DEL CONTRATISTA

En la medida en que se especifique en el Contrato, el Contratista diseñará, ejecutará y terminará las Obras de conformidad con el Contrato y con las instrucciones del Ingeniero y reparará cualquier defecto de las Obras.

El Contratista suministrará los Equipos y los Documentos del Contratista que se especifiquen en el Contrato, así como todo el Personal del Contratista, los Bienes, los bienes consumibles y otros bienes y servicios, permanentes o temporales, necesarios para, y en relación con, el diseño, la ejecución y terminación de las Obras y la reparación de sus defectos.

Todos los equipos, materiales y servicios que incorporen en, o se requieran para, las Obras deberán provenir de cualquier país elegible de conformidad con la definición que establece el Banco.

El Contratista velará por el carácter adecuado, la estabilidad y la seguridad de todas las operaciones y los métodos de construcción en el Lugar de las Obras. Salvo en la medida en que se especifique en el Contrato, el Contratista **(i)** será responsable de todos los Documentos del Contratista, las Obras Temporales y el diseño que pueda ser necesario en relación con cada elemento de los Equipos y los Materiales para que dicho(s) elemento(s) se ciña(n) al Contrato; y **(ii)** no será responsable del diseño o las especificaciones de las Obras Permanentes.

El Contratista suministrará al Contratante, a solicitud del Ingeniero, la información sobre los arreglos y los métodos que propone adoptar para la ejecución de las Obras. Dichos arreglos y métodos no podrán modificarse de manera significativa sin que antes se haya notificado de ello al Ingeniero.

En caso de que en el Contrato se especifique que el Contratista diseñará cualquier parte de las Obras Permanentes, entonces, salvo indicación diferente en las Condiciones Especiales:

- (a) el Contratista suministrará al Ingeniero los Documentos del Contratista correspondientes a dicha parte de conformidad con los procedimientos que se especifican en el Contrato;

- 4.1 (b) esos Documentos del Contratista se ceñirán a las Especificaciones y los Planos; estarán escritos en el idioma para comunicaciones definido en la Subcláusula 1.4 [Ley e Idioma] e incluirán la información adicional solicitada por el Ingeniero para agregar a los Planos a fin de coordinar los diseños de cada una de las Partes;
- (c) el Contratista será responsable de esta parte, la cual, una vez terminadas las Obras, servirá para el propósito para la que fue concebida de conformidad como se señala en el Contrato; y
- (d) antes de que inicien las Pruebas a la Terminación, el Contratista proporcionará al Ingeniero la documentación “conforme a obra” y según corresponda, los manuales de operación y mantenimiento, de conformidad con las Especificaciones y en suficiente detalle como para que el Contratante pueda operar, mantener, desmontar, reensamblar, ajustar o reparar esta parte de las Obras. Dicha parte no se considerará terminada para los fines de la recepción con arreglo a la Subcláusula 10.1 [Recepción de las Obras y Secciones] hasta que se hayan proporcionado al Ingeniero la documentación y los manuales mencionados.

4.2 GARANTÍA DE CUMPLIMIENTO

El Contratista obtendrá (a su costo) una Garantía de Cumplimiento por el monto y monedas estipulados en los Datos del Contrato. Esta Subcláusula no se aplicará en los casos en que no se especifique un monto en los Datos del Contrato.

El Contratista suministrará la Garantía de Cumplimiento dentro de un plazo que no exceda de 28 días después de haber recibido la Carta de Aceptación, y enviará una copia al Ingeniero. La Garantía de Cumplimiento deberá haber sido emitida por una entidad y provenir de un país (u otra jurisdicción) aprobados por el Contratante, y tendrá la forma que se adjunte a las Condiciones Especiales u otra forma que apruebe el Contratante.

El Contratista se asegurará de que la Garantía de Cumplimiento sea válida y exigible hasta que el Contratista ejecute y termine las Obras y repare cualquier defecto. Si en los términos de la Garantía de Cumplimiento se estipula una fecha de vencimiento y 28 días antes de ésta el Contratista todavía no está en condiciones de recibir el Certificado de Cumplimiento, el Contratista deberá prorrogar el período de validez de la Garantía de Cumplimiento hasta que se terminen las Obras y se reparen los defectos.

El Contratante no podrá hacer reclamaciones en virtud de la Garantía de Cumplimiento, salvo por los montos que le correspondan al amparo del Contrato.

El Contratante indemnizará y amparará al Contratista contra y de todos los daños, perjuicios y gastos (incluidos honorarios y gastos de abogados y gastos legales) que se generen a raíz de una reclamación al amparo de la Garantía de Cumplimiento en la medida en que el Contratante no hubiera tenido derecho a hacer la reclamación.

El Contratante devolverá la Garantía de Cumplimiento al Contratista dentro del plazo de 21 días de haber recibido una copia del Certificado de Cumplimiento.

Sin perjuicio de lo dispuesto en el resto de esta Subcláusula, en los casos en que el Ingeniero decida aumentar o reducir el Precio del Contrato a raíz de un cambio en el costo y/o la legislación o como resultado de una Variación que supere el 25% de la porción del Precio del Contrato pagadera en una moneda específica, el Contratista, a solicitud del Ingeniero, procederá sin demora a aumentar o reducir, según corresponda, el valor de la Garantía de Cumplimiento en esa moneda, en el mismo porcentaje.

4.3 REPRESENTANTE DEL CONTRATISTA

El Contratista nombrará al Representante del Contratista y le conferirá todas las facultades necesarias para que actúe en nombre del Contratista para los fines del Contrato.

4.3 Salvo que el nombre del Representante del Contratista aparezca en el Contrato, el Contratista suministrará al Ingeniero para su aprobación, antes de la fecha de inicio, el nombre y la información de la persona que propone como Representante del Contratista. Si se niega la aprobación o se revoca según la Subcláusula 6.9 [Personal del Contratista], o si la persona designada no ejerce sus funciones como Representante del Contratista, el Contratista seguirá el mismo procedimiento para presentar el nombre y la información de otra persona adecuada para el cargo en cuestión.

El Contratista no podrá revocar el nombramiento del Representante del Contratista, ni nombrar a un sustituto, sin el consentimiento previo del Ingeniero.

El Representante del Contratista dedicará todo su tiempo a dirigir el cumplimiento del Contrato por parte del Contratista. Si el Representante del Contratista debe ausentarse temporalmente del Lugar de las Obras durante la ejecución de éstas, se nombrará a un sustituto adecuado, con el previo consentimiento del Ingeniero, a quien deberá darse la debida notificación.

El Representante del Contratista recibirá instrucciones en nombre del Contratista, de conformidad con la Subcláusula 3.3 [Instrucciones del Ingeniero].

El Representante del Contratista podrá delegar facultades, funciones y poderes en cualquier persona competente, y podrá revocar dicha delegación en cualquier momento. Las delegaciones o revocaciones no entrarán en vigor sino una vez que el Ingeniero haya recibido una notificación previa firmada por el Representante del Contratista en la que se señale el nombre de la persona y se especifiquen las facultades, las funciones y los poderes delegados o revocados.

El Representante del Contratista hablará con fluidez el idioma para comunicaciones definido en la Subcláusula 1.4 [Ley e Idioma]. Si los delegados del Representante del Contratista no hablan con fluidez el idioma mencionado, el Contratista se asegurará de que haya intérpretes competentes durante todas las horas de trabajo, en un número que el Ingeniero considere suficiente.

4.4 SUBCONTRATISTAS

El Contratista no subcontratará la totalidad de las obras.

El Contratista será responsable de las acciones u omisiones de cualquier Subcontratista, sus agentes o empleados, como si fueran las suyas propias. Salvo indicación en contrario en las Condiciones Especiales:

- (a) el Contratista no estará obligado a obtener aprobación cuando se trate de proveedores de Materiales únicamente, o para la contratación de un Subcontratista que esté designado en el Contrato;
- (b) se obtendrá el consentimiento previo del Ingeniero cuando se trate de la contratación de otros Subcontratistas que propongan;
- (c) el Contratista notificará al Ingeniero, con al menos 28 días de anticipación, sobre la fecha prevista de inicio del trabajo de cada Subcontratista, y del comienzo de dicho trabajo en el Lugar de las Obras; y
- (d) cada subcontrato incluirá disposiciones que den al Contratante el derecho de exigir que se le ceda el subcontrato con arreglo a la Subcláusula 4.5 [Cesión de Beneficio de Subcontrato] (conforme proceda) o en el caso de terminación en virtud de la Subcláusula 15.2 [Terminación por parte del Contratante].

El Contratista se asegurará de que los requisitos que se le imponen en la Subcláusula 1.12 [Confidencialidad] se apliquen igualmente a todos los Subcontratistas.

En la medida de lo posible, el Contratista dará justas y razonables oportunidades a contratistas del País, para ser nombrados Subcontratistas.

4.5 CESIÓN DE BENEFICIO DE SUBCONTRATO

Si las obligaciones de un Subcontratista siguen vigentes después de la fecha de vencimiento del Plazo para la Notificación de Defectos pertinente, el Contratista deberá ceder al Contratante el beneficio de dichas obligaciones, si el Ingeniero así se lo exige antes de esa fecha. Salvo indicación diferente en la cesión, el Contratista no será responsable ante el Contratante por los trabajos que realice el Subcontratista después de la entrada en vigor de la cesión.

4.6 COOPERACIÓN

El Contratista ofrecerá, conforme se estipule en el Contrato o indique el Ingeniero, suficientes oportunidades de trabajo a :

- (a) el Personal del Contratante,
- (b) otros contratistas contratados por el Contratante, y
- (c) el personal de cualquier entidad pública legalmente constituida,

quienes podrán estar empleadas en el Lugar de las Obras o en sus inmediaciones para la ejecución de trabajos no incluidos en el Contrato.

Cualquiera de esas instrucciones constituirá una Variación en la medida en que obligue al Contratista a sufrir retrasos y a incurrir en un Costo Imprevisto. Los servicios para ese personal y otros Contratistas pueden incluir el uso de Equipos del Contratista, Obras Temporales o arreglos en materia de acceso que son responsabilidad del Contratista.

Si en virtud del Contrato se exige al Contratante que conceda al Contratista posesión de cualquier cimiento, estructura, instalación o medio de acceso de conformidad con los Documentos del Contratista, el Contratista suministrará dichos documentos al Ingeniero en el plazo y la forma indicados en las Especificaciones.

4.7 TRAZADO

El Contratista trazará las Obras en función de los puntos originales, líneas y niveles de referencia especificados en el Contrato o notificados al Ingeniero. El Contratista será responsable del correcto posicionamiento de todas las partes de las Obras, y rectificará cualquier error en las posiciones, niveles, dimensiones o alineamiento de las mismas.

El Contratante será responsable de cualquier error en los parámetros de referencia señalados o notificados, pero el Contratista tratará razonablemente de verificar la precisión de dichos datos antes de que se utilicen.

Si el Contratista sufre una demora o incurre en Costos por realizar trabajos requeridos a raíz de un error en los parámetros de referencia, que un contratista con experiencia no hubiera podido detectar razonablemente dicho error y evitar esa demora o ese Costo, el Contratista notificará de ello al Ingeniero y, con arreglo a la Subcláusula 20.1 [Reclamaciones del Contratista], tendrá derecho a lo siguiente:

- (a) una prórroga del plazo por el tiempo de la demora, si se ha retrasado o se retrasará la Terminación de las Obras, en virtud de la Subcláusula 8.4 [Prórroga del Plazo de Terminación], y
- (b) el pago de dicho Costo más utilidades, monto que se incluirá en el Precio del Contrato.

Tras recibir esa notificación, el Ingeniero procederá de conformidad con la Subcláusula 3.5 [Decisiones] con el fin de acordar o decidir **(i)** si y (si procede) en qué medida no se hubiera podido detectar el error de manera razonable, y **(ii)** si los asuntos que se señalan en los incisos (a) y (b) *supra* se relacionan con dicha medida.

4.8 PROCEDIMIENTOS DE SEGURIDAD

El Contratista deberá:

- (a) cumplir con todas las regulaciones de seguridad aplicables ,
- (b) velar por la seguridad de todas las personas autorizadas a estar en el Lugar de las Obras,
- (c) hacer lo razonable para mantener el Lugar de las Obras y las propias Obras libres de obstrucciones innecesarias a fin de evitar situaciones peligrosas para dichas personas,
- (d) proporcionar cercas, alumbrado, protección y vigilancia para las Obras hasta que éstas se terminen y entreguen con arreglo a la Cláusula 10 [Recepción por parte del Contratante], y
- (e) proporcionar cualesquiera Obras Temporales (incluidos caminos, senderos, guardias y cercas) que puedan ser necesarias a raíz de la ejecución de las Obras, para el uso y la protección del público y los propietarios y ocupantes de los terrenos adyacentes.

4.9 CONTROL DE CALIDAD

El Contratista establecerá un sistema de control de calidad para demostrar el cumplimiento de los requisitos del Contrato. El sistema se ceñirá a la información que figura en el Contrato. El Ingeniero podrá auditar cualquier aspecto del sistema.

Deberán presentarse al Ingeniero, para su información, detalles de todos los procedimientos y documentos de cumplimiento antes del inicio de cada etapa de diseño y ejecución. Todos los documentos de naturaleza técnica que se emitan para el Ingeniero deberán ostentar comprobante de la aprobación previa del propio Contratista.

El cumplimiento del sistema de control de calidad no eximirá al Contratista de ninguno de sus deberes, obligaciones o responsabilidades en virtud del Contrato.

4.10 DATOS DEL LUGAR DE LAS OBRAS

Antes de la Fecha Base, el Contratante deberá haber proporcionado al Contratista, para su información, todos los datos pertinentes de los que disponga sobre las condiciones subterráneas e hidrológicas del Lugar de las Obras, incluidos aspectos ambientales. A su vez, el Contratante pondrá a disposición del Contratista todos los datos de esa índole que obtenga después de la Fecha Base. El Contratista será responsable de interpretar todos esos datos.

En la medida en que fuera posible (tomando en cuenta el costo y el tiempo), se considerará que el Contratista ha obtenido toda la información necesaria acerca de los riesgos, imprevistos y otras circunstancias que puedan tener influencia o incidencia en la Oferta o las Obras. En la misma medida, se considerará que el Contratista ha inspeccionado y examinado el Lugar de las Obras, sus alrededores, los datos mencionados anteriormente y otra información disponible, y que antes de presentar la Oferta estaba satisfecho con respecto a todos los asuntos pertinentes, incluidos (más no de manera exclusiva):

- (a) la forma y la naturaleza del Lugar de las Obras, incluidas las condiciones subterráneas,
- (b) las condiciones hidrológicas y climáticas,
- (c) la medida y la naturaleza de los trabajos y Bienes necesarios para la ejecución y terminación de las Obras y la reparación de cualesquiera defectos,
- (d) la legislación, los procedimientos y las prácticas laborales del País, y
- (e) los requisitos del Contratista en cuanto a acceso, alojamiento, dependencias, personal, electricidad, transporte, agua y otros servicios.

4.11 SUFICIENCIA DEL MONTO CONTRACTUAL ACEPTADO

Se considerará que el Contratista:

- (a) está satisfecho con el Monto Contractual Aceptado en términos de su idoneidad y suficiencia, y
- (b) basó el Monto Contractual Aceptado en los datos, las interpretaciones, la información necesaria, las inspecciones, los exámenes y el cumplimiento de todos los asuntos pertinentes que se especifican en la Subcláusula 4.10 [Datos del Lugar de las Obras].

Salvo indicación en otro sentido en el Contrato, el Monto Contractual Aceptado cubre todas las obligaciones del Contratista en virtud del Contrato (incluidas las que se establezcan bajo Montos Provisionales, si los hubiere) y todos los aspectos necesarios para ejecutar y terminar adecuadamente las Obras y reparar cualesquiera defectos.

4.12 CONDICIONES FÍSICAS IMPREVISIBLES

En esta Subcláusula, “condiciones físicas” se refiere a condiciones físicas naturales y artificiales, así como otras obstrucciones y contaminantes físicos que el Contratista encuentre en el Lugar de las Obras durante la ejecución de las mismas, incluidas condiciones subterráneas e hidrológicas pero no climáticas.

Si el Contratista se enfrenta con condiciones físicas adversas que considere Imprevisibles, notificará de ello al Ingeniero tan pronto como sea posible.

En esa notificación se describirán las condiciones físicas, de manera que el Ingeniero pueda inspeccionarlas, y se expondrán las razones por las que el Contratista las considera condiciones Imprevisibles. El Contratista seguirá con la ejecución de las Obras adoptando las medidas que sean adecuadas y razonables para las condiciones físicas, y cumplirá las instrucciones que pueda darle el Ingeniero. Si alguna orden constituye una Variación, se aplicará la Cláusula 13 [Variaciones y Ajustes].

Si, habiendo encontrado condiciones físicas que sean Imprevisibles, el Contratista hace la notificación al respecto y sufre demoras o incurre en Costos a raíz de las condiciones mencionadas, el Contratista tendrá derecho a la notificación indicada en la Subcláusula 20.1 [Reclamaciones del Contratista], a:

- (a) una prórroga del plazo por el tiempo de la demora, si se ha retrasado o se retrasará la terminación de las Obras, de conformidad con la Subcláusula 8.4 [Prórroga del Plazo de Terminación], y
- (b) el pago de dichos Costos, que se incluirán en el Precio del Contrato.

Tras recibir la notificación y examinar o investigar las condiciones físicas, el Ingeniero procederá de conformidad con la Subcláusula 3.5 [Decisiones] con el fin de acordar o resolver (i) si y (si procede) en qué medida esas condiciones físicas eran Imprevisibles, y (ii) si los asuntos que se describen en los incisos (a) y (b) *supra* guardan relación con esa medida.

Sin embargo, antes de llegar a un acuerdo definitivo o decisión respecto del Costo adicional con arreglo al inciso (ii), el Ingeniero también podrá analizar si otras condiciones físicas en partes similares de las Obras (si las hubiere) eran más favorables de lo que podría haberse previsto cuando el Contratista presentó la Oferta. Si, y en la medida en que fueren encontradas esas condiciones más favorables, el Ingeniero podrá proceder de conformidad con la Subcláusula 3.5 [Decisiones] con el fin de llegar a un acuerdo o decisión respecto de las reducciones de Costo originadas por dichas condiciones, que podrán incluirse (como deducciones) en el Precio del Contrato y los Certificados de Pago. Sin embargo, el efecto neto de todos los ajustes en virtud del inciso (b) y todas las reducciones mencionadas, por todas las condiciones físicas que se encuentren en partes similares de las obras, no darán lugar a una reducción neta del Precio del Contrato.

- 4.12 El Ingeniero deberá tomar en cuenta cualquier evidencia de las condiciones físicas previstas por el Contratista cuando presentó la Oferta, evidencias que el Contratista deberá facilitar; sin embargo, la interpretación de esas evidencias por parte del Contratista no tendrá carácter obligatorio para el Ingeniero.

4.13 SERVIDUMBRE DE PASO Y DEPENDENCIAS

Salvo indicación diferente en el Contrato, el Contratista deberá proveer acceso al, y posesión del, Lugar de las Obras, incluyendo las servidumbres de paso especiales y/o temporales que puedan ser necesarias para las Obras. El Contratista también obtendrá, a su riesgo y expensas, cualquier servidumbre de paso o instalaciones adicionales fuera del Lugar de las Obras que pueda necesitar para fines de las Obras.

4.14 NO INTERFERENCIA

El Contratista no interferirá en forma innecesaria ni inadecuada con:

- (a) la comodidad del público, ni
- (b) el acceso a y uso y ocupación de todos los caminos y senderos, independientemente de que sean públicos o estén en posesión del Contratante o de otros.

El Contratista deberá indemnizar y amparar al Contratante de todos los daños, perjuicios y gastos (incluidos honorarios y gastos de abogados) que se generen a raíz de una interferencia innecesaria o inadecuada de esa índole.

4.15 RUTA DE ACCESO

Se considerará que el Contratista está satisfecho con la conveniencia y disponibilidad de las rutas de acceso al Lugar de las Obras el día de la Fecha Base. El Contratista hará lo razonablemente posible por evitar los daños que pueda sufrir cualquier camino o puente como resultado del tráfico del Contratista o su personal. Ello incluye el uso adecuado de vehículos y rutas apropiados.

Salvo indicación diferente en estas Condiciones:

- (a) el Contratista será (al igual que entre las Partes) responsable de cualquier mantenimiento que sea necesario por el uso que haga de las rutas de acceso;
- (b) el Contratista proporcionará todas las señalizaciones o instrucciones necesarias a lo largo de las rutas de acceso, y obtendrá los permisos necesarios de las autoridades pertinentes para usar dichas rutas, señalizaciones e instrucciones;
- (c) el Contratante no será responsable de las reclamaciones que surjan del uso de cualquier ruta de acceso, ni por otro motivo en relación con la misma;
- (d) el Contratante no garantiza la idoneidad ni la o disponibilidad de ninguna ruta de acceso en particular; y
- (e) los costos que se generen por la falta de idoneidad o disponibilidad de las rutas de acceso para el uso requerido por el Contratista, correrán por cuenta de éste.

4.16 TRANSPORTE DE BIENES

Salvo disposición en sentido diferente en las Condiciones Especiales:

- (a) el Contratista notificará al Ingeniero con al menos 21 días de anticipación sobre la fecha de entrega de cualquier Equipo u otra parte importante de otros Bienes en el Lugar de las Obras;
- (b) el Contratista será responsable de empacar, cargar, transportar, recibir, descargar, almacenar y proteger todos los Bienes y demás elementos necesarios para las Obras; y

- 4.16 (c) el Contratista indemnizará y amparará al Contratante de todos los daños, perjuicios y gastos (incluidos honorarios y gastos de abogados y gastos legales) que se generen del transporte de Bienes, y negociará y pagará todas las reclamaciones que surjan a raíz del transporte de los mismos.

4.17 EQUIPOS DEL CONTRATISTA

El Contratista será responsable de todos sus Equipos. Una vez que se lleven al Lugar de las Obras, se considerará que los Equipos del Contratista se usarán exclusivamente para la ejecución de las Obras. El Contratista no retirará del Lugar de las Obras ningún elemento importante de sus Equipos sin el consentimiento previo del Ingeniero. Sin embargo, dicho consentimiento no será necesario para vehículos que transporten Bienes o Personal del Contratista fuera del Lugar de las Obras.

4.18 PROTECCIÓN DEL MEDIO AMBIENTE

El Contratista tomará todas las medidas razonables para proteger el medio ambiente (tanto dentro como fuera del Lugar de las Obras) y para limitar los daños y las alteraciones que se puedan crear a las personas y las propiedades como consecuencia de la contaminación, el ruido y otros resultados de sus operaciones.

El Contratista velará por que las emisiones y las descargas superficiales y efluentes que se produzcan como resultado de sus actividades no excedan los valores señalados en las Especificaciones o dispuestas por las leyes aplicables .

4.19 ELECTRICIDAD, AGUA Y GAS

Salvo en los casos que se señalan más abajo, el Contratista será responsable de suministrar la electricidad, el agua y los demás servicios que necesite para las actividades de construcción y, en la medida establecida en las Especificaciones, para las pruebas.

El Contratista tendrá derecho a usar para los fines de las Obras los suministros de electricidad, agua, gas y otros servicios que se encuentren disponibles en el Lugar de las Obras y cuyos detalles y precios figuren en las Especificaciones. El Contratista suministrará, a su riesgo y expensas, los aparatos necesarios para hacer uso de esos servicios y medir las cantidades consumidas.

El Ingeniero dará su aprobación, o determinará, las cantidades consumidas y los montos pagaderos (a esos precios) por concepto de dichos servicios, de conformidad con las Subcláusulas 2.5 [Reclamaciones del Contratante] y 3.5 [Decisiones]. El Contratista pagará dichos montos al Contratante.

4.20 EQUIPOS DEL CONTRATANTE Y MATERIALES DE LIBRE DISPOSICIÓN

El Contratante pondrá sus Equipos (si los hubiere) a disposición del Contratista para la ejecución de las Obras, de conformidad con los detalles, arreglos y precios señalados en las Especificaciones. Salvo indicación en sentido diferente en las Especificaciones:

- (a) el Contratante será responsable de sus Equipos, salvo que
- (b) el Contratista será responsable de cada elemento de los Equipos del Contratante cuando cualquiera de los miembros del Personal del Contratista los opere, conduzca, dirija o esté en posesión o control de los mismos.

El Ingeniero acordará o determinará las cantidades adecuadas y los montos pagaderos (a los precios establecidos) por el uso de los Equipos del Contratante de conformidad con las Subcláusulas 2.5 [Reclamaciones del Contratante] y 3.5 [Decisiones]. El Contratista pagará dichos montos al Contratante.

- 4.20 El Contratante proporcionará, sin costo alguno, los “materiales de libre disposición” (si los hubiere) de conformidad con la información que se señale en las Especificaciones. El Contratante proporcionará, a su riesgo y expensas, dichos materiales en la fecha y lugar señalados en el Contrato. El Contratista los inspeccionará visualmente y notificará con prontitud al Ingeniero sobre cualquier falta, defecto u omisión al respecto. A no ser que las Partes acuerden otra cosa, el Contratante rectificará de inmediato la falta, defecto u omisión que se le haya notificado.

Tras esa inspección visual, los materiales de libre disposición pasarán a estar bajo el cuidado, custodia y control del Contratista. Las obligaciones del Contratista en materia de inspección, cuidado, custodia y control no eximirán al Contratante de su responsabilidad por cualquier falta, defecto u omisión no advertida en una inspección visual.

4.21 INFORMES DE AVANCE

Salvo que se exprese otra cosa en las Condiciones Especiales, el Contratista elaborará informes mensuales de avance, que presentará al Ingeniero en 6 copias. El primer informe cubrirá el período desde la Fecha de Inicio hasta el final del primer mes calendario. De ahí en adelante se presentarán informes mensuales, cada uno dentro del plazo de 7 días contados a partir del último día del período en cuestión.

Se presentarán informes hasta que el Contratista haya terminado todo el trabajo que se sepa que está pendiente a la fecha de terminación que se indique en el Certificado de Recepción de Obra.

Los informes incluirán:

- (a) gráficos y descripciones detalladas del avance alcanzado, incluida cada etapa de diseño (si la hubiere), los Documentos del Contratista, las adquisiciones, las fabricaciones, las entregas en el Lugar de las Obras, la construcción, el montaje y las pruebas; y también incluye estas mismas etapas de trabajo correspondientes a cada uno de los Subcontratistas designados (conforme se define en la Cláusula 5 [Subcontratistas Designados]);
- (b) fotografías que reflejen el correspondiente estado de fabricación y el avance alcanzado en el Lugar de las Obras;
- (c) en cuanto a la fabricación de cada elemento importante de los rubros de Equipos y Materiales, el nombre del fabricante, la ubicación de la fábrica, el porcentaje de avance y las fechas reales o previstas para
 - (i) el inicio de la fabricación,
 - (ii) las inspecciones del Contratista,
 - (iii) las pruebas, y
 - (iv) el envío y la llegada al Lugar de las Obras;
- (d) la información que se detalla en la Subcláusula 6.10 [Registros del Personal y Equipos del Contratista];
- (e) las copias de los documentos de control de calidad, resultados de las pruebas y certificados de Materiales;
- (f) la lista de las notificaciones realizadas en virtud de las Subcláusulas 2.5 [Reclamaciones del Contratante] y 20.1 [Reclamaciones del Contratista];
- (g) estadísticas de seguridad, incluidos detalles sobre incidentes peligrosos y actividades en cuanto a aspectos ambientales y relaciones públicas, y
- (h) comparaciones entre el avance realmente alcanzado y el previsto, con detalles sobre cualquier hecho o circunstancia que pueda afectar la terminación de las Obras de conformidad con el Contrato, y las medidas que se estén tomando (o que se tomarán) para superar las demoras.

4.22 SEGURIDAD DEL LUGAR DE LAS OBRAS

Salvo disposición en sentido diferente en las Condiciones Especiales:

- (a) el Contratista será responsable de mantener fuera del Lugar de las Obras a personas no autorizadas, y
- (b) las personas autorizadas se limitarán al Personal del Contratista y del Contratante, y a cualquier otro empleado que el Contratante o el Ingeniero notifiquen al Contratista, como personal autorizado de los otros contratistas del Contratante en el Lugar de las Obras.

4.23 OPERACIONES DEL CONTRATISTA EN EL LUGAR DE LAS OBRAS

El Contratista limitará sus actividades al Lugar de las Obras y a cualquier otros sitios adicionales que obtenga como zonas adicionales de trabajo con el acuerdo del Ingeniero. El Contratista tomará todas las precauciones necesarias para mantener sus Equipos y su Personal dentro del Lugar de las Obras y dichas zonas adicionales y mantenerlos fuera de los terrenos adyacentes.

Durante la ejecución de las Obras, el Contratista mantendrá el Lugar de las Obras libre de obstrucciones innecesarias y almacenará, o dispondrá de, los Equipos del Contratista o los materiales excedentes. El Contratista despejará el Lugar de las Obras y eliminará los escombros, la basura y las Obras Temporales que ya no se necesiten.

Al emitirse un Certificado de Recepción de Obra, el Contratista despejará y retirará de la parte del Lugar de las Obras y las Obras a que se refiere dicho Certificado todos sus Equipos, materiales excedentes, desperdicios, basura y Obras Temporales. El Contratista dejará esa parte del Lugar de las Obras y las Obras referidas limpias y seguras. Sin embargo, el Contratista podrá retener en dicho Lugar, durante el plazo para la Notificación de Defectos, los Bienes que necesite para cumplir sus obligaciones en virtud del Contrato.

4.24 FÓSILES

Los fósiles, monedas, artículos de valor o antigüedad y estructuras y otros restos o elementos de interés geológico o arqueológico que se encuentren en el Lugar de las Obras quedarán bajo el cuidado y la autoridad del Contratante. El Contratista tomará precauciones razonables para evitar que su Personal u otras personas retiren o dañen cualquiera de esos objetos encontrados.

Al descubrirse cualquiera de esos objetos, el Contratista notificará rápidamente de ello al Ingeniero, quien le impartirá instrucciones al respecto. Si el Contratista sufre alguna demora y/o incurre en algún Costo por cumplir las instrucciones, hará una nueva notificación al Ingeniero y, sujeto a la Subcláusula 20.1 [Reclamaciones del Contratista], tendrá derecho a:

- (a) una prórroga del plazo por el tiempo de la demora, si se ha retrasado o se anticipa que se retrasará la terminación de las Obras, en virtud de la Subcláusula 8.4 [Prórroga del Plazo de Terminación], y
- (b) el pago de dicho Costo, el que se incluirá en el Precio del Contrato.

Tras recibir esa nueva notificación, el Ingeniero procederá de conformidad con la Subcláusula 3.5 [Decisiones] a fin de llegar a un acuerdo o determinación al respecto.

5. SUBCONTRATISTAS DESIGNADOS

5.1 DEFINICIÓN DE “SUBCONTRATISTA DESIGNADO”

En el Contrato se entiende por “Subcontratista designado” un subcontratista:

- (a) que figure en el Contrato como tal, o
- (b) que el Contratista deba emplear como tal por orden del Ingeniero, con arreglo a la Cláusula 13 [Variaciones y Ajustes] y la Subcláusula 5.2 [Objeciones a las Designaciones].

5.2 OBJECIONES A LAS DESIGNACIONES

El Contratista no tendrá ninguna obligación de contratar a un Subcontratista designado contra el que presente objeciones razonables mediante notificación al Ingeniero, tan pronto como sea posible, junto con los detalles al respecto. Salvo que el Contratante acuerde por escrito eximir al Contratista de las respectivas consecuencias, las objeciones se considerarán razonables si se derivan (entre otros) de cualquiera de los siguientes aspectos:

- (a) existen razones para creer que el Subcontratista no posee la competencia, los recursos o la solidez financiera suficientes;
- (b) el Subcontratista designado no acepta indemnizar al Contratista contra y de cualquier negligencia o mal uso de los Bienes por parte del Subcontratista designado, sus representantes y empleados; o
- (c) el subcontratista designado no acepta el contrato de subcontratista, el cual estipula que para el trabajo subcontratado (incluido el diseño, si procede), el Subcontratista designado deberá:
 - (i) comprometerse frente al Contratista a asumir las obligaciones y responsabilidades que le permitan a éste cumplir sus obligaciones y responsabilidades en virtud del Contrato, y
 - (ii) indemnizar al Contratista de todas las obligaciones y responsabilidades que se deriven del Contrato o se vinculen con él, así como de las consecuencias de cualquier incumplimiento del Subcontratista en relación con dichas obligaciones o responsabilidades.
 - (iii) ser pagado sólo cuando el Contratista haya recibido del Contratante los pagos de cantidades adeudadas en virtud del subcontrato referido, de conformidad con lo indicado en la Subcláusula 5.3 [Pagos Para los Subcontratistas Designados].

5.3 PAGOS A SUBCONTRATISTAS DESIGNADOS

El Contratista pagará al Subcontratista designado los montos de los recibos del Subcontratista designado aprobados por el Contratista y que el Ingeniero certifique como pagaderos de conformidad con el subcontrato. Esos montos y demás cargos se incluirán en el Precio del Contrato de acuerdo con el inciso (b) de la Subcláusula 13.5 [Montos Provisionales], salvo lo dispuesto en la Subcláusula 5.4 [Comprobantes de Pago].

5.4 COMPROBANTES DE PAGO

Antes de emitir un Certificado de Pago que incluya un monto pagadero a un Subcontratista designado, el Ingeniero podrá solicitar al Contratista que demuestre razonablemente que el Subcontratista designado ha recibido todos los montos adeudados de conformidad con Certificados de Pago anteriores, menos las deducciones aplicables por retención u otros conceptos. A menos que el Contratista:

- (a) presente dichas pruebas razonables al Ingeniero, o
- (b) (i) demuestre al Ingeniero por escrito que el Contratista tiene razonablemente el derecho de retener dichos montos o denegar el pago de los mismos, y
- (ii) presente al Ingeniero pruebas razonables que el Subcontratista designado ha sido notificado sobre el derecho del Contratista,

el Contratante podrá (a su sola discreción) pagar, directamente al Subcontratista designado, parcial o totalmente, los montos certificados con anterioridad (menos las deducciones correspondientes) que sean pagaderos al Subcontratista designado y para los cuales el Contratista no haya presentado las pruebas que se señalan en los incisos (a) o (b) *supra*. En ese caso, el Contratista devolverá al Contratante el monto que éste haya pagado directamente al Subcontratista.

6. PERSONAL Y MANO DE OBRA

6.1 CONTRATACIÓN DE PERSONAL Y MANO DE OBRA

Salvo disposición en sentido diferente en las Especificaciones, el Contratista deberá encargarse de contratar a todo el personal y la mano de obra, de origen nacional o de otra procedencia, así como de su remuneración, alimentación, transporte, y cuando corresponda, alojamiento.

Se alentará al Contratista a que, en la medida de lo posible y razonable, contrate dentro del País personal y mano de obra que cuenten con las calificaciones y la experiencia adecuadas.

6.2 NIVEL SALARIAL Y CONDICIONES DE TRABAJO

El Contratista deberá pagar niveles salariales y adoptar condiciones de trabajo que no sean inferiores a los establecidos para la profesión o la industria donde se lleve a cabo el trabajo. De no haber niveles salariales ni condiciones laborales aplicables, el Contratista pagará niveles salariales y se ceñirá a condiciones que no resulten inferiores al nivel general de remuneraciones y condiciones observados localmente por contratantes cuyo negocio o industria sean similares a los del Contratista.

El Contratista informará a su Personal acerca de su obligación de pagar impuestos sobre la renta en el País respecto de sus sueldos, salarios, subsidios y cualesquiera otros beneficios gravables en virtud de las leyes del País vigentes en ese momento, y el Contratista cumplirá las obligaciones que por ley le correspondan en relación con las respectivas deducciones.

6.3 PERSONAS AL SERVICIO DEL CONTRATANTE

El Contratista no contratará, ni tratará de contratar, personal ni mano de obra que forme parte del Personal del Contratante.

6.4 LEYES LABORALES

El Contratista cumplirá todas las Leyes laborales pertinentes aplicables al Personal del Contratista, incluidas las Leyes en materia de empleo, salud, seguridad, bienestar social, inmigración y emigración, y permitirá que gocen de todos sus derechos legales.

El Contratista exigirá a sus empleados que obedezcan las leyes aplicables, incluidas aquellas relacionadas con la seguridad en el lugar de trabajo.

6.5 HORAS DE TRABAJO

En el Lugar de las Obras no se trabajará en días localmente reconocidos como de descanso ni fuera de las horas regulares de trabajo que se establezcan en los Datos del Contrato, a menos que:

- (a) en el Contrato se estipule otra cosa,
- (b) el Ingeniero así lo apruebe, o
- (c) el trabajo sea inevitable o necesario para la protección de la vida o la propiedad o para la seguridad de las Obras, en cuyo caso el Contratista informará de ello inmediatamente al Ingeniero.

6.6 INSTALACIONES PARA EL PERSONAL Y LA MANO DE OBRA

Salvo que se indique otra cosa en las Especificaciones, el Contratista proporcionará y mantendrá todas las instalaciones para alojamiento y bienestar social que sean necesarios para su personal. El Contratista también proporcionará instalaciones para el Personal del Contratante conforme se señala en las Especificaciones.

- 6.6 El Contratista no permitirá que ningún integrante de su Personal resida temporal o permanentemente dentro de las estructuras que conforman las Obras Permanentes.

6.7 SALUD Y SEGURIDAD

El Contratista tomará, en todo momento, todas las precauciones razonables para mantener la salud y la seguridad del Personal del Contratista. En colaboración con las autoridades sanitarias locales, el Contratista se asegurará de que el Lugar de las Obras y cualesquiera lugares de alojamiento para el Personal del Contratista y el Personal del Contratante estén siempre provistos de personal médico, instalaciones de primeros auxilios y servicios de enfermería y ambulancia, y de que se tomen medidas adecuadas para satisfacer todos los requisitos en cuanto a bienestar e higiene, así como para prevenir epidemias.

El Contratista nombrará a un oficial de prevención de accidentes en el Lugar de las Obras, que se encargará de velar por la seguridad y la protección contra accidentes. Esa persona estará calificada para asumir dicha responsabilidad y tendrá autoridad para impartir instrucciones y tomar medidas de protección para evitar accidentes. Durante la ejecución de las Obras, el Contratista proporcionará todo lo que dicha persona necesita para ejercer esa responsabilidad y autoridad.

El Contratista enviará al Ingeniero, a la mayor brevedad posible, información detallada sobre cualquier accidente que ocurra. El Contratista mantendrá un registro y hará informes acerca de la salud, la seguridad y el bienestar de las personas, así como de los daños a la propiedad, según lo solicite razonablemente el Ingeniero.

Prevención del VIH/SIDA. El Contratista llevará a cabo un programa de concientización sobre el VIH/SIDA por medio de un proveedor de servicios aprobado, y tomará todas las demás medidas que se especifiquen en el Contrato para reducir el riesgo de transmisión del virus VIH entre el personal del Contratista y la comunidad local, promover diagnósticos oportunos y brindar asistencia a las personas afectadas.

Durante la vigencia del Contrato (incluido el Período para la Notificación de Defectos), el Contratista **(i)** realizará campañas de comunicación con fines de información, educación y consulta (IEC), al menos cada dos meses, dirigidas a todo el personal y la mano de obra del Lugar de las Obras (incluidos todos los empleados del Contratista, los Subcontratistas y los empleados de los Consultores, así como todos los camioneros y obreros que hagan entregas en el Lugar de las Obras para actividades de construcción) y a las comunidades locales adyacentes, sobre los riesgos, el peligro, el impacto y las medidas adecuadas para evitar las enfermedades transmitidas sexualmente o infecciones transmitidas sexualmente en general y VIH/SIDA en particular; **(ii)** suministrará preservativos masculinos o femeninos a todo el personal y la mano de obra del Lugar de las Obras según corresponda; y **(iii)** ofrecerá servicios de examen, diagnóstico, asesoramiento y envío de casos a un programa nacional exclusivo sobre infecciones transmitidas sexualmente y VIH/SIDA (salvo que se acuerde de otra manera), a todo el personal y la mano de obra del Lugar de las Obras.

El Contratista incluirá en el programa que se presentará para la ejecución de las Obras en virtud de la Subcláusula 8.3 un programa paliativo para el personal y la mano de obra del Lugar de las Obras y sus familiares, sobre infecciones y enfermedades transmitidas sexualmente, incluido el VIH/SIDA. En dicho programa se indicará la fecha, la manera y el costo que tenga previsto el Contratista para cumplir los requisitos que se señalan en esta Subcláusula y las especificaciones conexas. Para cada componente, el programa desglosará los recursos que se proporcionarán o utilizarán y cualquier subcontratación que se proponga. El programa incluirá asimismo una estimación de costos pormenorizada y la documentación correspondiente. El pago que recibirá el Contratista por elaborar y poner en marcha este programa no superará el Monto Provisional destinado a este fin.

6.8 SUPERVISIÓN DEL CONTRATISTA

Durante la ejecución de las Obras y posteriormente por el tiempo que sea necesario para cumplir las obligaciones del Contratista, éste proporcionará toda la supervisión necesaria para planificar, organizar, dirigir, administrar, inspeccionar y poner a prueba el trabajo.

La labor de supervisión estará a cargo de un número suficiente de personas que posean conocimientos adecuados del idioma para comunicaciones (definido en la Subcláusula 1.4 [Ley e Idioma]) y de las operaciones que se llevarán a cabo (incluidos los métodos y técnicas requeridos, los posibles peligros y los métodos de prevención de accidentes), para la ejecución satisfactoria y segura de las Obras.

6.9 PERSONAL DEL CONTRATISTA

El Personal del Contratista contará con las calificaciones, aptitudes y experiencia adecuadas en sus respectivos campos de actividad u ocupaciones. El Ingeniero podrá exigir al Contratista que despida (o que haga que se despida) a cualquier persona empleada en el Lugar de las Obras o en las Obras, incluido el Representante del Contratista si procede, quien :

- (a) cometa repetidos actos de mal comportamiento o falta de cuidado,
- (b) realice sus labores en forma incompetente o negligente,
- (c) no cumpla alguna(s) de las disposiciones establecidas en el Contrato, o
- (d) persista en un comportamiento que sea perjudicial para la seguridad, la salud o la protección del medio ambiente.

Si procede, el Contratista nombrará (o hará que se nombre) en su reemplazo a otra persona adecuada.

6.10 REGISTRO DEL PERSONAL Y LOS EQUIPOS DEL CONTRATISTA

El Contratista presentará al Ingeniero detalles sobre el número de cada una de las clases de miembros de su Personal y de cada tipo de Equipos que tiene en el Lugar de las Obras. Esos detalles se presentarán cada mes calendario, en la forma que apruebe el Ingeniero, hasta que el Contratista termine todos los trabajos que queden pendientes en la fecha de terminación que se señala en el Certificado de Recepción de Obra.

6.11 ALTERACIÓN DEL ORDEN

El Contratista tomará, en todo momento, todas las precauciones que sean necesarias para evitar cualquier conducta ilegal, o que altere o perturbe el orden por parte del Personal del Contratista o entre los miembros de dicho Personal, y para preservar la paz y la protección de las personas y los bienes que se encuentren en el Lugar de las Obras y los alrededores.

6.12 PERSONAL EXTRANJERO

En la medida en que lo permitan las leyes aplicables, el Contratista podrá traer al País al personal extranjero que sea necesario para la ejecución de las Obras. El Contratista se asegurará que esas personas obtengan los visados de residencia y los permisos de trabajo necesarios. Si el Contratista así lo solicita, el Contratante hará todo lo posible para ayudarlo rápida y oportunamente a obtener los permisos locales, estatales, nacionales o gubernamentales que sean necesarios para traer al País dicho personal.

El Contratista será responsable de que esos miembros del personal regresen a su lugar de contratación o a su domicilio. En el caso de que alguno de esos empleados o alguno de sus familiares fallezca en el País, el Contratista será igualmente responsable de hacer los arreglos necesarios para su regreso o entierro.

6.13 SUMINISTRO DE ALIMENTOS

El Contratista se encargará de que se suministre al Personal del Contratista una cantidad suficiente de alimentos adecuados a precios razonables, conforme se señale en las Especificaciones, para los fines del Contrato o en relación con éste.

6.14 ABASTECIMIENTO DE AGUA

Tomando en cuenta las condiciones locales, el Contratista suministrará en el Lugar de las Obras una cantidad adecuada de agua potable y de otra clase para el consumo del Personal del Contratista.

6.15 MEDIDAS CONTRA PLAGAS E INSECTOS

El Contratista tomará, en todo momento, todas las precauciones necesarias para proteger a su Personal en el Lugar de las Obras contra plagas e insectos, y para disminuir los consiguientes peligros para la salud. El Contratista cumplirá todas las normativas de las autoridades sanitarias locales, incluido el uso de insecticidas adecuados.

6.16 BEBIDAS ALCOHÓLICAS Y DROGAS

Salvo en la medida autorizada por las leyes del País, el Contratista no importará, venderá, regalará, hará objeto de trueque ni dará otro destino a bebidas alcohólicas o drogas, ni tampoco permitirá que su personal las consuma, importe, venda, regale, haga objeto de trueque o deseché.

6.17 ARMAS Y MUNICIONES

El Contratista no portará, regalará, hará objeto de trueque, ni dará otro destino a armas o municiones de ningún tipo, ni tampoco permitirá que su Personal lo haga.

6.18 DÍAS FESTIVOS Y COSTUMBRES RELIGIOSAS

El Contratista respetará los días festivos, los días de descanso y las costumbres religiosas y de otra índole que se reconozcan en el País.

6.19 PREPARATIVOS DE SEPELIO

El Contratista será responsable, en la medida en que lo exija la legislación local, de hacer los preparativos de sepelio para cualquiera de sus empleados locales que fallezca mientras trabaja en las Obras.

6.20 PROHIBICIÓN DE TRABAJO FORZOSO U OBLIGATORIO

El Contratista no empleará ninguna forma de “trabajo forzoso u obligatorio”. Por “trabajo forzoso u obligatorio” se entiende todo trabajo o servicio, realizado de manera involuntaria, que se obtenga de una persona bajo amenaza de fuerza o sanción.

6.21 PROHIBICIÓN DE TRABAJO INFANTIL PERJUDICIAL

El Contratista no empleará a ningún niño para que realice un trabajo que tenga características de explotación económica, pueda ser peligroso o pueda interferir en la educación del niño, o sea perjudicial para su salud o su desarrollo físico, mental, espiritual, moral o social.

6.22 REGISTRO DE HISTORIA LABORAL DE LOS TRABAJADORES

El Contratista mantendrá un registro completo y preciso sobre el empleo de trabajadores en el Lugar de las Obras. El registro incluirá los nombres, edades, sexos, horas trabajadas y salarios de todos los trabajadores. El registro se resumirá una vez al mes y se enviará al Ingeniero, poniéndose a disposición de los Auditores para su inspección durante horas regulares de trabajo. El registro se incluirá en los informes detallados que debe presentar el Contratista en virtud de la Subcláusula 6.10 [Registro del Personal y Equipos del Contratista].

7. EQUIPOS, MATERIALES Y MANO DE OBRA

7.1 MODO DE EJECUCIÓN

El Contratista se encargará de la fabricación de los Equipos, la producción y fabricación de los Materiales y toda otra tarea de ejecución de las Obras:

- (a) de la forma (si la hubiere) que se señale en el Contrato,
- (b) de manera profesional y cuidadosa, de conformidad con las mejores prácticas reconocidas, y
- (c) con dependencias debidamente equipadas y materiales no peligrosos, salvo especificación diferente en el Contrato.

7.2 MUESTRAS

El Contratista presentará al Ingeniero, para su aprobación, las siguientes muestras de Materiales, e información pertinente, antes de usar los Materiales en o para las Obras:

- (a) muestras estándar de fábrica de Materiales y las muestras que se especifiquen en el Contrato, todas por cuenta y cargo del Contratista, y
 - (b) muestras adicionales encargadas por el Ingeniero como Variación.
- Cada muestra se etiquetará según su origen y uso previsto en las Obras.

7.3 INSPECCIÓN

En toda oportunidad que se considere razonable, el Personal del Contratante:

- (a) tendrá pleno acceso a todas las partes del Lugar de las Obras y a todos los lugares de donde se están siendo extraídos Materiales naturales, y
- (b) durante la producción, fabricación y construcción (en el Lugar de las Obras y en otros lugares), tendrá derecho a examinar, inspeccionar, medir y poner a prueba los materiales y la calidad del trabajo de manufactura, así como a verificar el progreso de la fabricación de los Equipos y de la producción y fabricación de los Materiales.

El Contratista dará al personal del Contratante plena oportunidad de llevar a cabo dichas actividades, incluyendo el acceso, las facilidades, los permisos y el equipo de seguridad. Ninguna de estas actividades eximirá al Contratista de ninguna obligación o responsabilidad.

El Contratista notificará al Ingeniero cuando se haya terminado cualquier trabajo y antes de cubrirlo, guardarlo o empaquetarlo para fines de almacenamiento o transporte. El Ingeniero llevará a cabo el examen, inspección, medición o prueba sin demoras injustificadas, o notificará rápidamente al Contratista que no es necesario hacerlo. Si el Contratista no hiciera la notificación, deberá, a solicitud del Ingeniero, y corriendo con los correspondientes gastos, descubrir los trabajos y posteriormente reponerlos a su estado anterior .

7.4 PRUEBAS

Esta Subcláusula se aplicará a todas las pruebas que se señalen en el Contrato, diferentes de las Pruebas Posteriores a la Terminación (si las hubiere).

7.4 Salvo que se especifique de otra manera en el Contrato, el Contratista proporcionará todos los aparatos, asistencia, documentos e información adicional, electricidad, equipos, combustible, bienes consumibles, instrumentos, mano de obra, materiales y personal con las debidas calificaciones y experiencia que sean necesarios para realizar eficientemente las pruebas especificadas. El Contratista acordará con el Ingeniero la hora y el lugar para realizar las pruebas especificadas de cualesquiera Instalaciones, Materiales y otras partes de las Obras.

El Ingeniero podrá, con arreglo a la Cláusula 13 [Variaciones y Ajustes], variar el sitio o los detalles de pruebas específicas, o instruir al Contratista que lleve a cabo pruebas adicionales. Si esas pruebas modificadas o adicionales reflejan que los Equipos, los Materiales o la mano de obra sometidos a prueba no se ajustan al Contrato, el costo de realización de dicha Variación correrá por cuenta del Contratista, sin perjuicio de las demás disposiciones del Contrato.

El Ingeniero notificará al Contratista con al menos 24 horas de anticipación sobre su intención de presenciar las pruebas. Si el Ingeniero no se presenta en el lugar y a la hora acordados, el Contratista podrá proceder a realizar las pruebas, salvo que el Ingeniero indique otra cosa, y para los efectos se considerará que las pruebas se han realizado en presencia del Ingeniero.

Si el Contratista sufre demoras y/o incurre en algún Costo por el cumplimiento de esas instrucciones o como resultado de una demora ocasionada por el Contratante, el Contratista notificará al Ingeniero y sujeto a la Subcláusula 20.1 [Reclamaciones del Contratista] tendrá derecho a:

- (a) una prórroga del plazo por el tiempo de la demora, si se ha retrasado o se retrasará la terminación de las Obras, en virtud de la Subcláusula 8.4 [Prórroga del Plazo de Terminación], y
- (b) el pago de dicho costo más utilidades, que se incluirá en el Precio del Contrato.

Tras recibir esa notificación, el Ingeniero procederá de conformidad con la Subcláusula 3.5 [Decisiones] a fin de llegar a un acuerdo o decidir al respecto.

El Contratista enviará sin demora al Ingeniero informes debidamente certificados sobre las pruebas. Cuando se hayan aprobado las pruebas especificadas, el Ingeniero refrendará el certificado de pruebas del Contratista o le emitirá un certificado para tal efecto. Si el Ingeniero no presencia las pruebas, se considerará que éste ha aceptado los valores registrados como precisos.

7.5 RECHAZO

Si, como resultado de un examen, inspección, medición o prueba, cualquiera de los Equipos, Materiales o elementos de mano de obra se consideran defectuosos o de otra forma no ceñidos al Contrato, el Ingeniero podrá rechazarlos mediante notificación al Contratista con la justificación correspondiente. En ese caso, el Contratista subsanará rápidamente el defecto y se asegurará que el elemento rechazado se ajuste al Contrato.

Si el Ingeniero exige que se vuelvan a poner a prueba dichos Equipos, Materiales o elementos de mano de obra, las pruebas se repetirán bajo los mismos términos y condiciones. Si el rechazo y las pruebas adicionales obligan al Contratante a incurrir en costos adicionales, el Contratista, sujeto a la Subcláusula 2.5 [Reclamaciones del Contratante], reembolsará dichos costos al Contratante.

7.6 MEDIDAS CORRECTIVAS

Sin perjuicio de cualesquiera pruebas o certificaciones previas, el Ingeniero podrá instruir al Contratista que:

- (a) retire del Lugar de las Obras y reemplace cualquier Equipo o Material que no se ajuste al Contrato,

- 7.6 (b) retire y realice nuevamente cualquier trabajo que no se ajuste al Contrato, y
(c) lleve a cabo cualquier trabajo que se requiera con urgencia para la seguridad de las Obras, bien sea a causa de un accidente, una situación imprevisible u otra causa.

El Contratista acatará las instrucciones bien sea en un plazo razonable, que corresponderá (si lo hubiere) al que se especifique en la orden, o de manera inmediata si se señala el carácter urgente de conformidad con el inciso (c) anterior.

Si el Contratista no cumple las instrucciones, el Contratante tendrá derecho a contratar y remunerar a otras personas para que hagan el trabajo. Salvo en la medida en que el Contratista hubiera tenido derecho a remuneración por el trabajo, el Contratista, sujeto a la Subcláusula 2.5 [Reclamaciones del Contratante], pagará al Contratante todos los costos que se generen a raíz de esta deficiencia.

7.7 PROPIEDAD DE LOS EQUIPOS Y LOS MATERIALES

Salvo que se especifique de otra manera en el Contrato, y en la medida en que sea consistente con las Leyes del País, todos los Equipos y Materiales pasarán a ser propiedad del Contratante, libre de todo gravamen, en el que ocurra primero de los siguientes eventos:

- (a) cuando dichos Equipos y Materiales sean incorporados en las Obras;
- (b) cuando el Contratista sea pagado por el valor de los Equipos y Materiales en virtud de la Subcláusula 8.10 [Pago de Equipos y Materiales en Caso de Suspensión].

7.8 REGALÍAS

Salvo disposición en contrario en las Especificaciones, el Contratista pagará todas las regalías, rentas y demás pagos devengados por concepto de:

- (a) Materiales naturales obtenidos fuera del Lugar de las Obras, y
- (b) la eliminación de materiales provenientes de demoliciones y excavaciones y otro material excedente (ya sea natural o artificial), excepto en la medida en que en el Contrato se contemplen zonas de eliminación de desechos en el Lugar de las Obras.

8. INICIO, DEMORAS Y SUSPENSIÓN

8.1 INICIO DE LAS OBRAS

A menos que se indique otra cosa en las Condiciones especiales, la Fecha de Inicio será la fecha en que se hayan cumplido las condiciones previas que se mencionan a continuación y el Contratista haya recibido la instrucción del Ingeniero en donde da constancia sobre el acuerdo de las Partes en que se han cumplido dichas condiciones y para que se inicien las obras:

- (a) firma del Contrato por ambas partes, y si es requerido, la aprobación del Contrato por parte de las autoridades correspondientes del país,
- (b) entrega al Contratista de evidencia razonable sobre los arreglos financieros previstos (de conformidad con la Subcláusula 2.4 [Arreglos Financieros del Contratista]),
- (c) salvo en los casos especificados en los Datos del Contrato, la posesión del Sitio de la Obra debe ser entregada al Contratista junto con los permisos, de acuerdo con el inciso (a) de la Subcláusula 1.13 [Cumplimiento de Legislación], tal como se requiere para el Inicio de las Obras;
- (d) recibo del Adelanto de Pago por parte del Contratista de acuerdo con la Subcláusula 14.2 [Adelanto de Pago], siempre que la garantía bancaria haya sido entregada al Contratista; y

- 8.1 (e) si la mencionada instrucción del Ingeniero no es recibida por el Contratista dentro de los 180 días contados desde la fecha de recibo de la Carta de Aceptación, el Contratista estará facultado para terminar el Contrato de conformidad con la Subcláusula 16.2 [Terminación por el Contratista].

El Contratista comenzará la ejecución de las Obras tan pronto como sea razonablemente posible después de la Fecha de Inicio, y procederá con las Obras con la diligencia debida y sin demoras.

8.2 PLAZO DE TERMINACIÓN

El Contratista terminará todas las Obras, y cada Sección (si la hubiere), dentro del Plazo de Terminación de las Obras o la Sección (según sea el caso), incluidas:

- (a) la aprobación de las Pruebas a la Terminación, y
- (b) la terminación de todos los trabajos exigidos en el Contrato para considerar finalizadas las Obras o la Sección, a los efectos de la recepción de obra con arreglo a la Subcláusula 10.1 [Recepción de las Obras y Secciones].

8.3 PROGRAMA

El Contratista presentará al Ingeniero un programa cronológico detallado dentro de un plazo de 28 días contados a partir de la fecha en que reciba la notificación con arreglo a la Subcláusula 8.1 [Inicio de las Obras]. El Contratista presentará asimismo un programa revisado en los casos en que el programa previo no sea consistente con el progreso real alcanzado o con las obligaciones del Contratista. Cada uno de los programas incluirá:

- (a) el orden en que el Contratista tiene previsto llevar a cabo las Obras, incluido el calendario previsto de cada etapa de diseño (si procede), Documentos del Contratista, adquisiciones, fabricación del Equipo, entregas en el Lugar de las Obras, construcción, montajes y pruebas,
- (b) cada una de estas etapas de trabajo por cada Subcontratista designado (conforme se define en la Cláusula 5 [Subcontratistas Designados]),
- (c) la secuencia y el calendario de las inspecciones y pruebas que se especifiquen en el Contrato, y
- (d) un informe de apoyo que incluya:
 - (i) una descripción general de los métodos que prevé adoptar el Contratista y de las etapas principales en la ejecución de las Obras, y
 - (ii) detalles que reflejen el cálculo estimativo razonable del Contratista en cuanto al número de cada clase de Personal del Contratista y de cada tipo de Equipos del Contratista que se requerirán en el Lugar de las Obras para cada etapa principal.

Salvo que el Ingeniero notifique al Contratista, dentro de un plazo de 21 días contados a partir de la fecha en que reciba un programa, sobre la medida en que dicho programa no se ajusta al Contrato, el Contratista procederá de conformidad con lo establecido en el programa, sujeto a sus demás obligaciones en virtud del Contrato. El Personal del Contratante tendrá derecho a planificar sus actividades en función del programa.

El Contratista notificará sin demoras al Ingeniero acerca de cualquier posible acontecimiento o circunstancia futura que pueda afectar el trabajo de manera adversa, aumentar el Precio del Contrato o demorar la ejecución de las Obras. El Ingeniero podrá exigir al Contratista que presente un cálculo estimativo del efecto previsto de los posibles acontecimientos o circunstancias futuras, o una propuesta con arreglo a la Subcláusula 13.3 [Procedimiento de Variación].

Si, en cualquier momento, el Ingeniero notifica al Contratista que un programa no cumple (en la medida señalada) con el Contrato o no coincide con el progreso real alcanzado ni con las intenciones manifestadas por el Contratista, éste presentará al Ingeniero un programa revisado de conformidad con esta Subcláusula.

8.4 PRÓRROGA DEL PLAZO DE TERMINACIÓN

De conformidad con la Subcláusula 20.1 [Reclamaciones del Contratista], el Contratista tendrá derecho a una prórroga del Plazo de Terminación en el caso y en la medida en que la terminación para los efectos de la Subcláusula 10.1 [Recepción de las Obras y Secciones] se haya demorado o vaya a demorarse por cualquiera de las siguientes razones:

- (a) una Variación (salvo que se llegue a un acuerdo para ajustar el Plazo de Terminación con arreglo a la Subcláusula 13.3 [Procedimiento de Variación]) o cualquier otro cambio sustancial en la cantidad de un rubro de trabajo incluido en el Contrato,
- (b) una causa de demora que dé derecho a una prórroga del plazo en virtud de una Subcláusula de estas Condiciones,
- (c) condiciones climáticas excepcionalmente adversas,
- (d) escasez imprevista de personal o Bienes a raíz de epidemias o medidas gubernamentales, o
- (e) cualquier demora, impedimento o prevención que obedezca o se atribuya al Contratante, el Personal del Contratante u otros contratistas del Contratante.

Si el Contratista considera que tiene derecho a una prórroga del Plazo de Terminación, notificará de ello al Ingeniero de conformidad con la Subcláusula 20.1 [Reclamaciones del Contratista]. Al decidir cada prórroga en virtud de la Subcláusula 20.1, el Ingeniero revisará las decisiones previas y podrá aumentar, más no reducir, el tiempo total de prórroga.

8.5 DEMORAS OCASIONADAS POR LAS AUTORIDADES

En los casos en que se apliquen las condiciones que se enumeran a continuación, a saber:

- (a) el Contratista se ha ceñido diligentemente a los procedimientos pertinentes establecidos por las autoridades públicas legalmente constituidas en el País,
 - (b) dichas autoridades demoran o interrumpen el trabajo del Contratista, y
 - (c) la demora o interrupción era Imprevisible,
- dicha demora o interrupción se considerará causa de demora de conformidad con el inciso (b) de la Subcláusula 8.4 [Prórroga del Plazo de Terminación].

8.6 AVANCE

Si en cualquier momento:

- (a) el avance real es muy lento para concluir dentro del Plazo de Terminación, y/o
- (b) el avance se ha rezagado (o se rezagará) con respecto al programa actual objeto de la Subcláusula 8.3 [Programa], por cualquier razón que no sean las que se enumeran en la Subcláusula 8.4 [Prórroga del Plazo de Terminación], entonces el Ingeniero podrá exigir al Contratista que presente, con arreglo a la Subcláusula 8.3 [Programa], un programa modificado y un informe complementario en el que se describan los métodos modificados que el Contratista tiene previsto adoptar para acelerar el progreso y terminar las Obras dentro del Plazo de Terminación.

Salvo que el Ingeniero notifique otra cosa, el Contratista adoptará esos métodos modificados, que podrán requerir aumentos en las horas de trabajo y en el número de miembros del Personal del Contratista y de Bienes, bajo el riesgo y expensas del Contratista. Si esos métodos modificados obligan al Contratante a incurrir en costos adicionales, el Contratista, sujeto a la notificación establecida en la Subcláusula 2.5 [Reclamaciones del Contratante], pagará dichos costos al Contratante, además de una indemnización por demora (si corresponde) en virtud de la Subcláusula 8.7 *infra*.

- 8.6 Los costos adicionales de los métodos revisados incluyendo medidas para acelerar el progreso, exigidas por el Ingeniero para reducir los atrasos resultantes de las razones enumeradas en la Subcláusula 8.4 [Prórroga del Plazo de Terminación] deberán ser pagadas por el Contratante sin generar, sin embargo, ningún beneficio de pago adicional al Contratista.

8.7 INDEMNIZACIÓN POR DEMORA

Si el Contratista no cumple con lo dispuesto en la Subcláusula 8.2 [Plazo de Terminación], el Contratista deberá indemnizar al Contratante por dicho incumplimiento, con arreglo a la Subcláusula 2.5 [Reclamaciones del Contratante]. La indemnización por demora corresponderá al monto que se señale en los Datos Contractuales, que se pagará por cada día que transcurra entre la fecha de vencimiento del Plazo de Terminación pertinente y la fecha que se señale en el Certificado de Recepción de Obra. Sin embargo, el importe total adeudado con arreglo a esta Subcláusula no superará el monto máximo estipulado en los Datos Contractuales para indemnización por demora (si lo hubiere).

Esta indemnización por demora será la única indemnización que deberá pagar el Contratista por dicho incumplimiento, salvo en el caso de terminación del Contrato en virtud de la Subcláusula 15.2 [Terminación por parte del Contratante], antes de la terminación de las Obras. Las indemnizaciones mencionadas no eximirán al Contratista de su obligación de terminar las Obras ni de otros deberes, obligaciones o responsabilidades que tenga en virtud del Contrato.

8.8 SUSPENSIÓN DE LAS OBRAS

El Ingeniero podrá en cualquier momento exigir al Contratista que suspenda total o parcialmente las Obras. Durante dicha suspensión, el Contratista protegerá, guardará y resguardará la Obra o la correspondiente parte de la misma contra deterioros, pérdidas o daños.

El Ingeniero también podrá notificar la causa de la suspensión. Siempre y cuando se notifique la causa y ésta sea responsabilidad del Contratista, no se aplicarán las siguientes Subcláusulas 8.9, 8.10 y 8.11.

8.9 CONSECUENCIAS DE LA SUSPENSIÓN

Si el Contratista sufre una demora o incurre en algún Costo por cumplir las instrucciones del Ingeniero en virtud de la Subcláusula 8.8 [Suspensión de las Obras] o por reanudar los trabajos, notificará de ello al Ingeniero y, sujeto a la Subcláusula 20.1 [Reclamaciones del Contratista], tendrá derecho a:

- (a) una prórroga del plazo por el tiempo de la demora, si se ha retrasado o se retrasará la Terminación de las Obras, en virtud de la Subcláusula 8.4 [Prórroga del Plazo de Terminación], y
- (b) el pago de cualquier Costo de esa índole, que se incluirá en el Precio del Contrato.

Tras recibir esa notificación, el Ingeniero procederá de conformidad con la Subcláusula 3.5 [Decisiones] a fin de llegar a un acuerdo o una decisión al respecto.

El Contratista no tendrá derecho a una prórroga del plazo, ni al pago del Costo, en que incurra para corregir las consecuencias derivadas de diseños, mano de obra o materiales defectuosos atribuibles al Contratista o al incumplimiento del Contratista en cuanto a proteger, guardar o resguardar las Obras de conformidad con la Subcláusula 8.8 [Suspensión de las Obras].

8.10 PAGO DE LOS EQUIPOS Y MATERIALES EN CASO DE SUSPENSIÓN

El Contratista tendrá derecho a recibir un pago por el valor (a la fecha de la suspensión) de los Equipos y los Materiales que no se hayan entregado en el Lugar de las Obras, si:

- (a) se ha suspendido el trabajo en los Equipos o la entrega de los Equipos y los Materiales por más de 28 días, y

- 8.10 (b) el Contratista ha marcado los Equipos y los Materiales como propiedad del Contratante de conformidad con las instrucciones del Ingeniero.

8.11 SUSPENSIÓN PROLONGADA

Si la suspensión prevista en la Subcláusula 8.8 [Suspensión de las Obras] continúa por más de 84 días, el Contratista podrá pedir permiso al Ingeniero para proceder con los trabajos. Si el Ingeniero no concede dicho permiso dentro de un plazo de 28 días a partir de la solicitud, el Contratista, mediante notificación al Ingeniero, podrá considerar la suspensión como una omisión de la parte afectada de las Obras en virtud de la Cláusula 13 [Variaciones y Ajustes]. Si la suspensión afecta la totalidad de las Obras, el Contratista podrá hacer una notificación de terminación con arreglo a la Subcláusula 16.2 [Terminación por parte del Contratista].

8.12 REANUDACIÓN DE LAS OBRAS

Después de que se conceda el permiso o instrucción para proceder con los trabajos, el Contratista y el Ingeniero examinarán conjuntamente las Obras, los Equipos y los Materiales afectados por la suspensión. El Contratista subsanará cualquier deterioro, defecto o pérdida ocasionado en las Obras, los Equipos o los Materiales durante la suspensión luego de recibir del Ingeniero la respectiva orden según la Cláusula 13 [Variaciones y Ajustes].

9. PRUEBAS A LA TERMINACIÓN

9.1 OBLIGACIONES DEL CONTRATISTA

El Contratista llevará a cabo las Pruebas a la Terminación de acuerdo con lo dispuesto en esta Cláusula y en la Subcláusula 7.4 [Pruebas], tras suministrar los documentos de conformidad con el inciso (d) de la Subcláusula 4.1 [Obligaciones Generales del Contratista].

El Contratista notificará al Ingeniero con al menos 21 días de anticipación sobre la fecha a partir de la cual el Contratista podrá realizar cada una de las Pruebas a la Terminación. Salvo que se convenga en otra cosa, las Pruebas a la Terminación se llevarán a cabo dentro de los 14 días posteriores a dicha fecha, o en el o los días que indique el Ingeniero.

Al considerar los resultados de las Pruebas a la Terminación, el Ingeniero hará lugar a un margen para tener en cuenta el efecto que pueda tener en el desempeño y otras características de las Obras cualquier uso de las mismas por parte del Contratante. Tan pronto como las Obras o una Sección de las mismas hayan aprobado cualesquiera Pruebas a la Terminación, el Contratista presentará al Ingeniero un informe certificado de los resultados de dichas pruebas.

9.2 DEMORA EN LAS PRUEBAS

Si el Contratante demora indebidamente las Pruebas a la Terminación, se aplicarán la Subcláusula 7.4 [Pruebas] (inciso quinto) y/o la Subcláusula 10.3 [Interferencia con las Pruebas a la Terminación].

Si el Contratista demora indebidamente las Pruebas a la Terminación, el Ingeniero podrá exigirle, mediante notificación, que lleve a cabo las pruebas dentro de 21 días después de recibida dicha notificación. El Contratista realizará las pruebas en el día o los días que determine dentro de ese plazo y notificará de ello al Ingeniero.

Si el Contratista no lleva a cabo las Pruebas a la Terminación dentro del plazo de 21 días, el Personal del Contratante podrá proceder con las pruebas, a riesgo y expensas del Contratista. En ese caso se considerará que las Pruebas a la Terminación se han realizado en presencia del Contratista, y los respectivos resultados se aceptarán como precisos.

9.3 REPETICIÓN DE LAS PRUEBAS

Si las Obras, o una Sección, no pasan las Pruebas a la Terminación, se aplicará la Subcláusula 7.5 [Rechazo], y el Ingeniero o el Contratista podrán exigir que se repitan las pruebas fallidas y las Pruebas a la Terminación sobre cualquier trabajo conexo bajo los mismos términos y condiciones.

9.4 FRACASO DE LAS PRUEBAS A LA TERMINACIÓN

Si las Obras, o una Sección, no aprueban las Pruebas a la Terminación que se hayan repetido en virtud de la Subcláusula 9.3 [Repetición de las Pruebas], el Ingeniero tendrá derecho a:

- (a) ordenar nuevas Pruebas a la Terminación con arreglo a la Subcláusula 9.3;
- (b) si el fracaso no permite al Contratante obtener sustancialmente el beneficio total de las Obras o de la correspondiente Sección, rechazar las Obras o la Sección (conforme proceda), en cuyo caso el Contratante tendrá los mismos recursos que se contemplan en el inciso (c) de la Subcláusula 11.4 [Incumplimiento en Cuanto a la Reparación de los Defectos]; o
- (c) emitir un Certificado de Recepción de Obra, si el Contratante así lo solicita.

En caso del inciso (c) anterior, el Contratista procederá de conformidad con todas las demás obligaciones contraídas en virtud del Contrato, y el Precio del Contrato se reducirá en la proporción que sea adecuada para cubrir el valor reducido para el Contratante como consecuencia de esta falla. A menos que en el Contrato se señale la reducción pertinente por la falla (o se defina su método de cálculo), el Contratante podrá exigir que la reducción sea: (i) convenida entre ambas Partes (solamente para subsanar en forma integral dicha falla) y que se pague antes de que se emita el correspondiente Certificado de Recepción de Obra, o (ii) decidida y pagada con arreglo a las Subcláusulas 2.5 [Reclamaciones del Contratante] y 3.5 [Decisiones].

10. RECEPCIÓN DE LAS OBRAS POR PARTE DEL CONTRATANTE

10.1 RECEPCIÓN DE LAS OBRAS Y SECCIONES

Salvo en los casos que se contemplan en la Subcláusula 9.4 [Fracaso de las Pruebas a la Terminación], el Contratante recibirá las Obras (i) cuando se hayan terminado de conformidad con el Contrato, incluidos los asuntos que se señalan en la Subcláusula 8.2 [Plazo de Terminación], a excepción de los casos permitidos que figuran en el inciso (a) *infra*; y (ii) cuando se haya emitido un Certificado de Recepción de Obra, o se lo considere emitido de conformidad con esta Subcláusula.

El Contratista podrá solicitar un Certificado de Recepción de Obra mediante notificación al Ingeniero como mínimo 14 días antes de que a juicio del Contratista las Obras sean terminadas y listas para la recepción. Si las Obras están divididas en Secciones, el Contratista podrá igualmente solicitar un Certificado de Recepción de Obra por cada Sección.

Dentro un plazo de 28 días contados a partir de la fecha en que reciba la solicitud del Contratista, el Ingeniero deberá:

- (a) emitir al Contratista el Certificado de Recepción de Obra, en el que se indicará la fecha de terminación de las Obras o la Sección de conformidad con el Contrato, a excepción de cualesquiera defectos y trabajos menores pendientes que no afecten sustancialmente el uso de las Obras o la Sección para el fin previsto (bien sea hasta que, o durante, se terminen dichos trabajos y se reparen dichos defectos); o
- (b) rechazar la solicitud, aduciendo las razones y señalando los trabajos que debe hacer el Contratista para que se pueda emitir el Certificado de Recepción de Obra. El Contratista procederá a terminar estos trabajos antes de emitir otra notificación con arreglo a esta Subcláusula.

- 10.1 Si el Ingeniero no emite el Certificado de Recepción de Obra o no rechaza la solicitud del Contratista dentro del plazo de 28 días, y si las Obras o la Sección (conforme proceda) se ajustan sustancialmente al Contrato, el Certificado de Recepción de Obra se considerará emitido el último día de ese plazo.

10.2 RECEPCIÓN DE PARTES DE LAS OBRAS

El Ingeniero podrá, a la sola discreción del Contratante, emitir un Certificado de Recepción de Obra para cualquier parte de las Obras Permanentes.

El Contratante no podrá usar ninguna parte de las Obras (excepto como medida temporal definida en el Contrato o acordada por ambas Partes) salvo y hasta que el Ingeniero haya emitido un Certificado de Recepción de Obra para esa parte. Sin embargo, si el Contratante usa alguna parte de las Obras antes de que se emita el Certificado de Recepción de Obra:

- (a) la parte que se use se considerará recibida a partir de la fecha de su uso,
- (b) el Contratista dejará de ser responsable del cuidado de dicha parte a partir de esa fecha, en la que dicha responsabilidad se traspasará al Contratante, y
- (c) el Ingeniero emitirá un Certificado de Recepción de Obra correspondiente a esa parte, si así lo solicita el Contratista

Después de que el Ingeniero emita un Certificado de Recepción de Obra para una parte de las Obras, se dará al Contratista la más pronta oportunidad para tomar las medidas necesarias a fin de llevar a cabo las Pruebas a la Terminación que queden pendientes. El Contratista realizará dichas pruebas tan pronto como sea posible antes de la fecha de vencimiento del Plazo para la Notificación de Defectos correspondiente.

Si el Contratista incurre en algún Costo como resultado de la recepción y/o el uso de una parte de las Obras por parte del Contratante, aparte de los usos que se especifiquen en el Contrato o que acuerde el Contratista, éste (i) notificará al Ingeniero; y (ii) con sujeción a la Subcláusula 20.1 [Reclamaciones del Contratista] tendrá derecho al pago de dicho Costo más utilidades, monto que se incluirá en el Precio del Contrato. Tras recibir esta notificación, el Ingeniero procederá de conformidad con la Subcláusula 3.5 [Decisiones] a fin de acordar o establecer el costo y las utilidades.

Si se emite un Certificado de Recepción de Obra para una parte de las Obras (que no sea una Sección), se deberá reducir la indemnización por demora correspondiente a la terminación del resto de las Obras. Asimismo se deberá reducir la indemnización por demora correspondiente al resto de la Sección (si procede) en la que se incluya esta parte. Para cualquier período de demora que transcurra después de la fecha señalada en el Certificado de Recepción de Obra, la reducción proporcional de estas indemnizaciones por demora se calculará como la proporción entre el valor certificado de la parte y el valor total de las Obras o la Sección (conforme proceda). El Ingeniero procederá de conformidad con la Subcláusula 3.5 [Decisiones] a fin de acordar o establecer esas proporciones. Las disposiciones contenidas en este inciso se aplicarán únicamente a la tarifa diaria de indemnizaciones por demora con arreglo a la Subcláusula 8.7 [Indemnización por Demora] y no afectarán el monto máximo de dichas indemnizaciones.

10.3 INTERFERENCIA CON LAS PRUEBAS A LA TERMINACIÓN

Si el Contratista se ve impedido de realizar, por más de 14 días, las Pruebas a la Terminación por causa del Contratante, se considerará que el Contratante ha recibido las Obras o la Sección (según proceda) en la fecha en que de otra forma se habrían concluido las Pruebas a la Terminación.

En ese caso, el Ingeniero emitirá el Certificado de Recepción de Obra correspondiente, y el Contratista realizará las Pruebas a la Terminación tan pronto como sea posible, antes de la fecha de vencimiento del Plazo para la Notificación de Defectos. El Ingeniero exigirá la realización de las Pruebas a la Terminación, notificando para ello con una antelación de 14 días y de conformidad con las disposiciones pertinentes del Contrato.

10.3 Si el Contratista sufre una demora y/o incurre en algún Costo como resultado de la demora en la realización de las Pruebas a la Terminación, notificará de ello al Ingeniero y, sujeto a la Subcláusula 20.1 [Reclamaciones del Contratista], tendrá derecho a lo siguiente:

- (a) una prórroga del plazo por el tiempo de la demora, si se ha retrasado o se retrasará la terminación de las Obras, de conformidad con la Subcláusula 8.4 [Prórroga del Plazo de Terminación], y
- (b) un pago por dicho Costo más utilidades, monto que se incluirá en el Precio del Contrato.

Tras recibir la notificación, el Ingeniero procederá de conformidad con la Subcláusula 3.5 [Decisiones] a fin de llegar a un acuerdo o una decisión al respecto.

10.4 SUPERFICIES QUE REQUIEREN REACONDICIONAMIENTO

Salvo indicación en contrario en el Certificado de Recepción de Obra, un certificado correspondiente a una Sección o parte de las Obras no será considerado que certifica la terminación de algún suelo u otras superficies que requieran reacondicionamiento.

11. RESPONSABILIDAD POR DEFECTOS

11.1 TERMINACIÓN DE TRABAJOS PENDIENTES Y REPARACIÓN DE DEFECTOS

A fin de que las Obras y los Documentos del Contratista, así como cada una de las Secciones, puedan estar en las condiciones exigidas en el Contrato (a excepción del uso y desgaste justo), a la fecha de vencimiento del Plazo para la Notificación de Defectos pertinente o tan pronto como sea posible después de esa fecha, el Contratista deberá:

- (a) terminar los trabajos que queden pendientes en la fecha señalada en el Certificado de Recepción de Obra, dentro del plazo razonable que indique el Ingeniero, y
- (b) realizar todos los trabajos exigidos para reparar los defectos o daños, conforme notifique el Contratante (o en su nombre) el, o antes del, día de vencimiento del plazo para la Notificación de Defectos correspondiente a las Obras o a la Sección (según proceda).

Si se detecta algún defecto u ocurre algún daño, el Contratante (o alguien en su nombre) notificará debidamente al Contratista.

11.2 COSTO DE REPARACIÓN DE LOS DEFECTOS

Los trabajos que se mencionan en el inciso (b) de la Subcláusula 11.1 [Terminación de Trabajos Pendientes y Reparación de Defectos] se llevarán a cabo a riesgo y expensas del Contratista, si, y en la medida en que, dichos trabajos se atribuyan a:

- (a) cualquier diseño que sea responsabilidad del Contratista,
- (b) Equipos, Materiales o mano de obra que no se ciñan al Contrato, o
- (c) incumplimiento de cualquier otra obligación por parte del Contratista.

Si, y en la medida en que, dichos trabajos se atribuyan a cualquier otra causa, el Contratante (o alguien en su nombre) notificará sin demora al Contratista y se aplicará la Subcláusula 13.3 [Procedimiento de Variación].

11.3 PRÓRROGA DEL PLAZO PARA LA NOTIFICACIÓN DE DEFECTOS

Con sujeción a la Subcláusula 2.5 [Reclamaciones del Contratante], el Contratante tendrá derecho a una prórroga del Plazo para la Notificación de Defectos correspondiente a las Obras o a una Sección si, y en la medida en que, las Obras, la Sección o un elemento importante de los Equipos (según corresponda y después de la recepción) no puedan utilizarse para los fines que fueron concebidos debido a algún daño o defecto atribuible al Contratista. Sin embargo, el Plazo para la Notificación de Defectos no podrá prorrogarse por más de dos años.

11.3 Si se suspendiera la entrega o el montaje de los Equipos y Materiales de conformidad con las Subcláusulas 8.8 [Suspensión de los Trabajos] o 16.1 [Derecho del Contratista de Suspender los Trabajos], las obligaciones del Contratista en virtud de esta cláusula no se aplicarán a ninguno de los daños o defectos que ocurran más de dos años después del momento en el que, de lo contrario, habría vencido el respectivo Plazo para la Notificación de Defectos de las Instalaciones y Materiales.

11.4 INCUMPLIMIENTO EN CUANTO A LA REPARACIÓN DE DEFECTOS

Si el Contratista no subsana cualesquiera daños o defectos en un plazo razonable, el Contratante (o alguien en su nombre) podrá fijar una fecha límite para ello. Dicha fecha deberá ser notificada al Contratista con una antelación razonable.

Si el Contratista no repara el daño o defecto para la fecha que se señala en la notificación, y los trabajos de reparación debieron realizarse por cuenta del Contratista de conformidad con la Subcláusula 11.2 [Costo de Reparación de los Defectos], el Contratante podrá (a su opción):

- (a) realizar los trabajos por sí mismo o encargárselos a un tercero, de manera razonable y cargando los gastos al Contratista, pero este último no tendrá responsabilidad alguna en cuanto a dichos trabajos, y, sujeto a la Subcláusula 2.5 [Reclamaciones del Contratante], el Contratista pagará al Contratante los costos en que haya incurrido razonablemente para reparar el defecto o daño;
- (b) exigir al Ingeniero acordar o establecer una reducción razonable del Precio del Contrato de conformidad con la Subcláusula 3.5 [Decisiones]; o
- (c) si el daño o defecto priva sustancialmente al Contratante de la totalidad del beneficio de las Obras o de una parte importante de ellas, terminar el Contrato en su totalidad o la Sección correspondiente a la parte importante que no pueda usarse para el fin previsto. Sin perjuicio de cualesquiera otros derechos, en virtud del Contrato o de otra forma, el Contratante tendrá derecho a recuperar todos los montos pagados por las Obras o dicha parte (según corresponda), más los costos financieros y el costo de desmontarlas, despejar el Lugar de las Obras y devolver los Equipos y Materiales al Contratista.

11.5 RETIRO DE TRABAJOS DEFECTUOSOS

Si el defecto o daño no pueden repararse rápidamente en el Lugar de las Obras y el Contratante así lo aprueba, el Contratista podrá retirar del Lugar de las Obras los elementos defectuosos o dañados de los Equipos con el fin de repararlos. El consentimiento del Contratante puede obligar al Contratista a aumentar el monto de la Garantía de Cumplimiento en una suma igual al costo total de reposición de esos elementos o a proporcionar otra garantía adecuada.

11.6 PRUEBAS ADICIONALES

Si los trabajos de reparación de cualquier daño o defecto afectan el funcionamiento de las Obras, el Ingeniero podrá exigir que se repita cualquiera de las pruebas contempladas en el Contrato. Para ello, deberá hacerse una notificación en un plazo de 28 días contados a partir de la fecha de reparación del daño o defecto.

Estas pruebas se llevarán a cabo bajo las mismas condiciones que las anteriores, excepto que dichas pruebas se llevarán a cabo a riesgo y expensas de la Parte responsable, con arreglo a la Subcláusula 11.2 [Costo de Reparación de los Defectos], para el costo del trabajo de reparación.

11.7 DERECHO DE ACCESO

Hasta tanto se emita el Certificado de Cumplimiento, el Contratista tendrá derecho de acceso a las Obras, según sea razonablemente necesario para cumplir con lo dispuesto en esta Cláusula, salvo en la medida en que sea inconsistente con restricciones razonables de seguridad del Contratante.

11.8 BÚSQUEDA POR PARTE DEL CONTRATISTA

El Contratista buscará, a solicitud del Ingeniero, la causa de cualquier defecto, bajo la dirección de éste. A no ser que los costos de reparación corran por cuenta del Contratista con arreglo a la Subcláusula 11.2 [Costo de Reparación de los Defectos], el Costo de la búsqueda más utilidades serán acordados o determinados por el Ingeniero de conformidad con la Subcláusula 3.5 [Decisiones] y se incluirán en el Precio del Contrato.

11.9 CERTIFICADO DE CUMPLIMIENTO

Se considerará que el Contratista ha cumplido todas sus obligaciones cuando el Ingeniero emita el Certificado de Cumplimiento, en el que se indicará la fecha en que el Contratista cumplió sus obligaciones en virtud del Contrato.

El Ingeniero emitirá el Certificado de Cumplimiento dentro de 28 días después de la última fecha de vencimiento de los Plazos para la Notificación de Defectos, o tan pronto cuando, después de dicha fecha, el Contratista haya suministrado todos los Documentos del Contratista y haya terminado y puesto a prueba todas las Obras, incluida la reparación de cualesquiera defectos. Se emitirá una copia del Certificado de Cumplimiento al Contratante.

Se considerará que únicamente el Certificado de Cumplimiento constituye la aceptación de las Obras.

11.10 OBLIGACIONES NO CUMPLIDAS

Después de emitido el Certificado de Cumplimiento, cada una de las Partes seguirá responsable del cumplimiento de cualquier obligación que quede pendiente en ese momento. A los efectos de la determinación de la naturaleza y la medida de las obligaciones incumplidas, se considerará que el Contrato sigue vigente.

11.11 DESPEJE DEL LUGAR DE LAS OBRAS

Tras recibir el Certificado de Cumplimiento, el Contratista removerá del Lugar de las Obras cualquier Equipo del Contratista remanente, así como los materiales excedentes, escombros, desechos y Obras Temporales.

Si todos estos elementos siguen en el Lugar de las Obras 28 días después de que el Contratista haya recibido el Certificado de Cumplimiento, el Contratante podrá venderlos o deshacerse de los mismos. El Contratante tendrá derecho a recibir un pago por concepto de los costos incurridos en relación con, o atribuibles a, dicha venta o eliminación y con el reacondicionamiento del Lugar de las Obras.

Se pagará al Contratista cualquier saldo remanente del monto de la venta. Si dicho monto es inferior a los costos del Contratante, el Contratista reembolsará al Contratante la diferencia.

12. MEDICIÓN Y EVALUACIÓN

12.1 TRABAJOS QUE SE MEDIRÁN

Las Obras se medirán y evaluarán para su pago, de conformidad con lo dispuesto en esta Cláusula. El Contratista deberá mostrar en cada certificado según las Subcláusulas 14.3 [Solicitud de Certificados de Pago Provisionales], 14.10 [Declaración de Terminación], y 14.11 [Solicitud de Certificado de Pago Final] las cantidades y otros detalles relacionando los montos que considere que le corresponden según el Contrato.

Cuando el Ingeniero requiera que sea medida cualquier parte de las Obras, se notificará de ello con antelación razonable al Representante del Contratista, quien deberá:

- (a) rápidamente atender al Ingeniero o enviar a otro representante calificado para que asista al Ingeniero a hacer la medición, y
- (b) suministrar cualquier detalle que solicite el Ingeniero.

Si el Contratista no asiste al Ingeniero o no envía a un representante, la medición que haga el Ingeniero (o que se haga en su nombre) se aceptará y dará por exacta.

Salvo estipulación diferente en el Contrato, cuando se deban medir cualquiera de las Obras Permanentes a partir de registros, éstos serán preparados por el Ingeniero. Cuando y como le sea solicitado, el Contratista acudirá a revisar y acordar los registros con el Ingeniero, para posteriormente firmarlos una vez acordados. Si el Contratista no se presenta, los registros serán aceptados como exactos.

Si el Contratista examina los registros y no está de acuerdo con ellos, o no los firma según lo acordado, notificará al Ingeniero sobre los aspectos que considere inexactos. Tras recibir esa notificación, el Ingeniero revisará los registros y los confirmará o modificará, y certificará el pago de las partes que no se encuentran en discusión. Si el Contratista no notifica al respecto al Ingeniero dentro de un plazo de 14 días contados a partir de la solicitud de examinar los registros, éstos serán aceptados, como exactos.

12.2 MÉTODO DE MEDICIÓN

Salvo indicación en sentido diferente en el Contrato y sin perjuicio de las prácticas locales:

- (a) las mediciones se harán en función de la cantidad real neta de cada elemento de las Obras Permanentes, y
- (b) el método de medición se ceñirá a la Lista de Cantidades u otros Formularios pertinentes.

12.3 EVALUACIÓN

Salvo disposición en otro sentido en el Contrato, el Ingeniero procederá de conformidad con la Subcláusula 3.5 [Decisiones] a fin de acordar o determinar el Precio del Contrato mediante la evaluación de cada rubro de trabajo, aplicando para ello la medición acordada o determinada de acuerdo con las Subcláusulas 12.1 y 12.2 *supra* y la tarifa pertinente o el precio para el rubro.

Para cada rubro de trabajo, la tarifa apropiada o el precio serán las que se especifiquen en el Contrato para el rubro en cuestión o, en su defecto, las que se especifiquen para trabajos similares.

Cualquier rubro de trabajo que se incluya en la Lista de Cantidades sin precio ni tarifa especificados se considerará incluido en las demás tarifas o precios de la Lista de Cantidades y no será pagado por separado.

Sin embargo, será apropiado especificar una nueva tarifa o precio para un rubro de trabajo si:

- (a) (i) la cantidad medida del rubro cambia en más del 25% respecto de la cantidad de este rubro que figura en la Lista de Cantidades u otro Formulario,

- 12.3 (a) (ii) este cambio en cantidad multiplicado por la tarifa especificada para ese rubro excede 0,25% del Monto Contractual Aceptado,
- (iii) este cambio en cantidad modifica directamente el Costo por cantidad unitaria de este rubro en más del 1%, y
- (iv) este rubro no se especifica en el Contrato como un “rubro de tarifa fija”; ó
- (b) (i) el trabajo fue ordenado con arreglo a la Cláusula 13 [Variaciones y Ajustes],
- (ii) en el Contrato no se especifica tarifa ni precio para ese rubro, y
- (iii) ningún precio o tarifa especificado es adecuado porque el rubro de trabajo no es de características similares, o no se ejecuta bajo condiciones similares a las de otros rubros señalados en el Contrato.

Todas las tarifas o precios nuevos se derivarán de cualquier tarifa o precio pertinente del Contrato, haciendo los ajustes razonables para tomar en cuenta los aspectos que figuran en los incisos (a) o (b), según proceda. De no haber tarifas ni precios relevantes para derivar unos nuevos, éstos se derivarán en función del Costo razonable de ejecutar los trabajos, más utilidades, tomando en cuenta cualquier otro aspecto pertinente.

Hasta tanto se acuerde o se determine la tarifa o el precio adecuado, el Ingeniero establecerá una tarifa o precio provisional para los fines de los Certificados de Pago Provisionales, tan pronto como se inicien los trabajos pertinentes.

12.4 OMISIONES

Siempre que la omisión de cualquier trabajo forme parte de una Variación (o constituya una Variación total), cuyo valor no se haya acordado, si:

- (a) el Contratista incurrirá (o ha incurrido) en costos que, de no haberse omitido el trabajo, se habrían considerado como incluidos en el Monto Contractual Aceptado;
- (b) la omisión del trabajo ocasionará (o ha ocasionado) que la suma no se incluya en el Precio del Contrato; y
- (c) este costo no se considera incluido en la evaluación de cualquier trabajo que se haya remplazado;

entonces el Contratista notificará debidamente al Ingeniero, con información de apoyo. Una vez que reciba esa notificación, el Ingeniero procederá de conformidad con la Subcláusula 3.5 [Decisiones] a fin de acordar o establecer este costo, monto que se incluirá en el Precio del Contrato.

13. VARIACIONES Y AJUSTES

13.1 DERECHO A VARIAR

El Ingeniero podrá iniciar Variaciones en cualquier momento antes de que se emita el Certificado de Recepción de Obra para las Obras, bien sea mediante una orden o una solicitud dirigida al Contratista para que presente una propuesta.

El Contratista ejecutará cada una de las Variaciones, con carácter obligatorio, a no ser que envíe sin demora al Ingeniero una notificación en la que indique (con documentos de apoyo) que: (i) no puede obtener inmediatamente los Bienes requeridos para la Variación, o (ii) dicha Variación ocasiona un cambio sustancial en la secuencia o progreso de las Obras. Una vez recibida esa notificación, el Ingeniero anulará, confirmará o variará la orden.

Las Variaciones pueden incluir:

- (a) cambios a las cantidades de cualquier rubro de trabajo incluido en el Contrato (no obstante, dichos cambios no necesariamente constituyen una Variación),
- (b) cambios a la calidad y otras características de cualquier rubro de trabajo,
- (c) cambios a los niveles, posiciones y/o dimensiones de cualquier parte de las Obras,
- (d) omisiones de cualquier trabajo a no ser que deba ser realizado por otros,

- 13.1 (e) cualesquiera trabajos, Equipos, Materiales o servicios adicionales necesarios para las Obras Permanentes, incluidas cualesquiera Pruebas a la Terminación, perforaciones y otras pruebas y actividades de exploración asociadas, o
- (f) cambios a la secuencia o al calendario de ejecución de las Obras.

El Contratista no alterará ni modificará las Obras Permanentes, a menos y hasta cuando el Ingeniero ordene o apruebe una Variación.

13.2 INGENIERÍA DE VALOR

El Contratista podrá, en cualquier momento, presentar al Ingeniero una propuesta escrita que (a su juicio), si se adopta, **(i)** acelerará la terminación de las Obras, **(ii)** reducirá el costo que supone para el Contratante la ejecución, el mantenimiento y el funcionamiento de las Obras, **(iii)** mejorará la eficiencia o el valor que representan para el Contratante las Obras terminadas, o **(iv)** de otra forma será de beneficio para el Contratante.

La propuesta se elaborará corriendo por cuenta del Contratista los costos correspondientes, e incluirá los rubros que se enumeran en la Subcláusula 13.3 [Procedimiento de Variación].

Si el Ingeniero aprueba una propuesta que incluye un cambio en el diseño de parte de las Obras Permanentes, entonces salvo que ambas Partes acuerden algo diferente:

- (a) el Contratista diseñará esta parte,
- (b) se aplicarán los incisos (a) a (d) de la Subcláusula 4.1 [Obligaciones Generales del Contratista], y
- (c) si este cambio genera una reducción en el valor contractual de esa parte, el Ingeniero procederá de conformidad con la Subcláusula 3.5 [Decisiones] a fin de acordar o establecer un pago, que se incluirá en el Precio del Contrato. Este pago será la mitad (50%) de la diferencia entre los siguientes montos:
- (i) la reducción en el valor contractual, que se derive del cambio, excluidos los ajustes en virtud de las Subcláusulas 13.7 [Ajustes por Cambios en la Legislación] y 13.8 [Ajustes por Cambios en el Costo], y
- (ii) la reducción (si la hubiere) en el valor que representan para el Contratante los trabajos modificados, tomando en cuenta cualquier reducción de la calidad, la duración prevista o las eficiencias operativas.

No obstante, si el monto **(i)** es inferior al monto **(ii)** no se incluirá ningún pago.

13.3 PROCEDIMIENTO DE VARIACIÓN

Si el Ingeniero solicita una propuesta, antes de ordenar una Variación, el Contratista responderá por escrito tan pronto como sea posible, señalando las razones por las que no puede cumplir (si ese es el caso), o bien presentando:

- (a) una descripción de los trabajos propuestos a realizarse y un programa de ejecución al respecto,
- (b) la propuesta del Contratista para realizar cualquier modificación necesaria al programa de conformidad con la Subcláusula 8.3 [Programa] y al Plazo de Terminación, y
- (c) la propuesta del Contratista para evaluar la Variación.

Tras recibir dicha propuesta (en virtud de la Subcláusula 13.2 [Ingeniería de Valor] o de otra forma), el Ingeniero responderá, tan pronto como sea posible, dando aprobación, desaprobando la propuesta o dando comentarios. El Contratista no demorará ningún trabajo mientras espera una respuesta.

Las instrucciones para ejecutar una Variación, junto con cualesquiera de los requisitos para el registro del Costo, serán impartidas por el Ingeniero al Contratista, quien deberá acusar recibo.

13.3 Cada Variación se evaluará de conformidad con la Cláusula 12 [Medición y Evaluación], salvo que el Ingeniero solicite o apruebe otra cosa de conformidad con esta Cláusula.

13.4 PAGO EN MONEDAS APLICABLES

Si el Contrato contempla el pago del Precio del Contrato en más de una moneda, entonces en el momento en que se acuerde, apruebe o determine un ajuste, de conformidad con lo que se señala *supra*, se especificará el monto pagadero en cada una de las monedas aplicables. Para tales efectos, se hará referencia tanto a las proporciones reales o previstas de las monedas en el Costo del trabajo modificado, como a las proporciones de las diferentes monedas estipuladas para el pago del Precio del Contrato.

13.5 MONTOS PROVISIONALES

Cada Monto Provisional se usará, total o parcialmente, solamente de conformidad con las instrucciones del Ingeniero, y el Precio del Contrato se ajustará en forma acorde. La suma total pagada al Contratista incluirá únicamente los montos correspondientes a trabajos, insumos o servicios a que se refiera el Monto Provisional que indique el Ingeniero. Para cada Monto Provisional, el Ingeniero podrá dar indicaciones en cuanto a:

- (a) trabajos (incluido el suministro de Equipos, Materiales o servicios) que deba realizar el Contratista y que hayan de evaluarse con arreglo a la Subcláusula 13.3 [Procedimiento de Variación]; O
- (b) Equipos, Materiales o servicios que el Contratista haya de adquirir de un Subcontratista designado (según se define en la Cláusula 5 [Subcontratistas Designados]) O de otra forma; y respecto de los cuales habrá de incluirse lo siguiente en el Precio del Contrato:
 - (i) los montos reales pagados (o pagaderos) por el Contratista, y
 - (ii) un monto por costos fijos y utilidades, calculado como un porcentaje de esos montos reales aplicando la tasa porcentual pertinente (si procede) que se indique en el Formulario correspondiente. De no existir esa tasa, se aplicará la que figure en los Datos del Contrato.

A solicitud del Ingeniero, el Contratista presentará cotizaciones, facturas, comprobantes y cuentas o recibos para fines de verificación.

13.6 TRABAJOS POR DÍA

Para trabajos menores o de carácter incidental, el Ingeniero podrá ordenar que se ejecute una Variación como Trabajos por Día. El trabajo se evaluará de conformidad con el Listado de Trabajos por Día que se incluye en el Contrato y se ceñirá al procedimiento que se indica a continuación. De no incluirse en el Contrato ningún Listado de Trabajos por Día, esta Subcláusula no se aplicará.

Antes de ordenar Bienes para los trabajos, el Contratista presentará cotizaciones al Ingeniero. Al solicitar un pago, el Contratista presentará facturas, comprobantes y cuentas o recibos de los Bienes.

A excepción de los rubros para los que en el Listado de Trabajos por Día especifique que no corresponde pago, el Contratista entregará diariamente al Ingeniero declaraciones precisas en duplicado, que incluirán los siguientes detalles sobre los recursos utilizados en la ejecución de los trabajos del día anterior, a saber:

- (a) nombres, ocupaciones y horas de trabajo del Personal del Contratista,
- (b) identificación, tipo y tiempo de uso de Equipos del Contratista y de Obras Temporales, y
- (c) cantidades y tipos de Equipos y Materiales utilizados.

- 13.6 El Ingeniero firmará y devolverá al Contratista una copia de cada declaración que sea correcta o sea convenida. Posteriormente, el Contratista presentará al Ingeniero declaraciones con los precios de estos recursos, antes de incluirlos en la próxima Declaración de conformidad con la Subcláusula 14.3 [Solicitud de Certificados de Pago Provisionales].

13.7 AJUSTES POR CAMBIOS EN LA LEGISLACIÓN

El Precio del Contrato se ajustará a fin de reflejar cualquier aumento o reducción en el Costo que se produzca a raíz de un cambio en las Leyes del País (incluidas la introducción de nuevas Leyes y la derogación o modificación de Leyes vigentes) o un cambio en la interpretación judicial o gubernamental oficial de dichas Leyes, después de la Fecha Base, que afecte el cumplimiento de las obligaciones contraídas por el Contratista en virtud del Contrato.

Si el Contratista sufre (o sufrirá) una demora o incurre (o incurrirá) en Costos adicionales como consecuencia de esos cambios en las Leyes o en dichas interpretaciones, que se realicen después de la Fecha Base, el Contratista notificará de ello al Ingeniero y, sujeto a la Subcláusula 20.1 [Reclamaciones del Contratista], tendrá derecho a:

- (a) una prórroga del plazo por el tiempo de la demora, si se ha retrasado o retrasará la terminación de las Obras, en virtud de la Subcláusula 8.4 [Prórroga del Plazo de Terminación], y
- (b) el pago de cualquier Costo de esa índole, monto que se incluirá en el Precio del Contrato.

Tras recibir esa notificación, el Ingeniero procederá de conformidad con la Subcláusula 3.5 [Decisiones] a fin de llegar a un acuerdo o una decisión al respecto.

Sin perjuicio de lo anterior, el Contratista no tendrá derecho a la prórroga mencionada si la demora correspondiente ya ha sido tomada en cuenta para establecer una ampliación de plazo anterior, ni el Costo se pagará por separado si dicho monto ya se ha tomado en cuenta en la indexación de cualesquiera datos en el cuadro de datos de ajuste de conformidad con las disposiciones de la Subcláusula 13.8 [Ajustes por Cambios en el Costo].

13.8 AJUSTES POR CAMBIOS EN EL COSTO

En esta Subcláusula, “cuadro de datos de ajuste” significa el cuadro completo de los datos de ajuste correspondientes a monedas local y extranjera que se incluyen en los Formularios. De no existir dicho cuadro de datos de ajuste, esta Subcláusula no se aplicará.

Si se aplica esta Subcláusula, los montos pagaderos al Contratista se ajustarán por alzas o bajas en el costo de la mano de obra, los Bienes y otros insumos de las Obras, mediante la suma o resta de los montos establecidos en las fórmulas que se establecen en esta Subcláusula. En la medida en que las disposiciones de esta u otras cláusulas no contemplen la compensación total por alzas o bajas de los Costos, se considerará que el Monto Contractual Aceptado incluye las sumas para cubrir las contingencias de otros aumentos o reducciones en los costos.

El ajuste que se aplicará al monto de otra forma pagadero al Contratista, conforme se valore de acuerdo con el Formulario adecuado y se certifique en los Certificados de Pago, se calculará a partir de las fórmulas para cada una de las monedas en que sea pagadero el Precio del Contrato. No se aplicarán ajustes a los trabajos valorados en función del Costo o precios vigentes. Las fórmulas serán del siguiente tipo general:

$P_n = a + b L_n/L_o + c E_n/E_o + d M_n/M_o + \dots$ donde:

“ **P_n** ” es el factor multiplicador de ajuste que se aplicará al valor contractual estimativo en la moneda pertinente del trabajo realizado en el período “ **n** ”, siendo este período de un mes, salvo otra indicación en los Datos Contractuales;

“ **a** ” es un coeficiente fijo, que se indica en el cuadro de datos de ajuste pertinente y representa la porción no ajustable de los pagos contractuales;

13.8 “b”, “c”, “d”,... son coeficientes que representan la proporción estimada de cada elemento de costo relacionado con la ejecución de las Obras, tal como se indica en el cuadro de datos de ajuste correspondiente; dichos elementos de costo tabulados pueden ser indicativos de recursos tales como mano de obra, equipos y materiales;

“Ln”, “En”, “Mn”,... representan los índices de costos vigentes o los precios de referencia para el período “n”, expresados en la moneda de pago correspondiente, cada uno de los cuales es aplicable al elemento de costo tabulado en la fecha correspondiente a 49 días antes del último día del período (al cual se refiera el respectivo Certificado de Pago); y

“Lo”, “Eo”, “Mo”,... representan los índices de costo base o los precios de referencia, expresados en la moneda de pago correspondiente, cada uno de los cuales es aplicable al elemento relevante de costo tabulado en la Fecha Base.

Se usarán los índices de costos o precios de referencia que figuran en el cuadro de datos de ajuste. Si su fuente estuviese en duda, el Ingeniero determinará lo que corresponda. Para tal fin, se hará referencia al valor de los índices en fechas determinadas a efectos de clarificar la fuente; si bien es posible que esas fechas (y por ende esos valores) puedan no corresponder a los índices de costo base.

En los casos en que la “moneda del índice” no sea la moneda de pago pertinente, cada índice será convertido a la moneda de pago pertinente al tipo de venta, establecida por el banco central del País, correspondiente a esta moneda en la fecha anterior para la cual se requiera que el índice sea aplicable.

Hasta el momento en que se disponga de cada uno de los índices de costos vigentes, el Ingeniero establecerá un índice provisional para emitir los Certificados de Pago Provisionales. Cuando se cuente con un índice de costo vigente, el ajuste se recalculará según corresponda.

Si el Contratista no termina las Obras dentro del Plazo de Terminación, los ajustes de precios posteriores se harán utilizando (i) cada índice o precio aplicable 49 días antes del vencimiento del Plazo de Terminación de las Obras, o (ii) el índice o precio vigentes; de ambos, el que resulte más favorable para el Contratante.

Las ponderaciones (coeficientes) de cada factor de costo indicado en el cuadro o cuadros de datos de ajuste se ajustarán únicamente si se vuelven irrazonables, desequilibrados o inaplicables a raíz de Variaciones.

14. PRECIO DEL CONTRATO Y PAGO

14.1 PRECIO DEL CONTRATO

Salvo que se indique otra cosa en las Condiciones Especiales:

- (a) el Precio del Contrato será acordado o establecido con arreglo a la Subcláusula 12.3 [Evaluación] y estará sujeto a ajustes de conformidad con el Contrato;
- (b) el Contratista pagará todos los impuestos, derechos y cargos exigibles a éste en virtud del Contrato, y el Precio del Contrato no será ajustado por ninguno de dichos costos salvo en los casos contemplados en la Subcláusula 13.7 [Ajustes por Cambios en la Legislación];
- (c) cualesquiera de las cantidades que se indiquen en la Lista de Cantidades u otro Formulario son estimativas y no deben considerarse como las cantidades reales y correctas:
 - (i) de las Obras que el Contratista deberá ejecutar, ni
 - (ii) para los fines de la Cláusula 12 [Medición y Evaluación]; y
- (d) el Contratista presentará al Ingeniero, dentro del plazo de 28 días contado a partir de la Fecha de Inicio, el desglose propuesto de todos los precios de cada suma global que se indiquen en los Formularios. El Ingeniero podrá tomar en cuenta dicho desglose al elaborar los Certificados de Pago, pero no estará obligado por el mismo.

- 14.1 (e) Sin perjuicio de las disposiciones del inciso (b), anterior, los Equipos del Contratista, incluidos los respectivos repuestos esenciales, importados por el Contratista con el único fin de ejecutar el Contrato estarán exentos del pago de impuestos y derechos de importación.

14.2 PAGO ANTICIPADO

El Contratante hará un pago anticipado, en forma de préstamo sin intereses para fines de movilización y apoyo de flujo de caja, cuando el Contratista suministre una garantía de conformidad con esta Subcláusula. El total del pago anticipado, el número y la frecuencia de las cuotas (en caso de que sea más de una) y las monedas y proporciones aplicables se indicarán en los Datos Contractuales.

Salvo y hasta que el Contratante reciba esta garantía, o si en los Datos Contractuales no se indica el total del pago anticipado, esta Subcláusula no se aplicará.

El Ingeniero entregará al Contratista y al Contratante un Certificado de Pago Provisional correspondiente al pago anticipado o a su primera cuota después de que reciba una Declaración (en virtud de la Subcláusula 14.3 [Solicitud de Certificados de Pagos Provisionales]) y después de que el Contratante reciba (i) la Garantía de Cumplimiento de acuerdo con la Subcláusula 4.2 [Garantía de Cumplimiento] y (ii) una garantía por montos y monedas equivalentes al pago anticipado. Esta garantía será emitida por una entidad y de un país (u otra jurisdicción) aprobados por el Contratante, y adoptará el formato que se adjunta a las Condiciones Especiales u otro formato que apruebe el Contratante.

El Contratista se asegurará que la garantía sea válida y exigible hasta que se reembolse el pago anticipado, pero su monto será reducido en forma gradual en una suma igual a la de los reembolsos abonados por el Contratista conforme se indique en los Certificados de Pago. Si en los términos de la garantía se especifica su fecha de vencimiento, y el pago anticipado no se ha reembolsado a más tardar 28 días antes de esa fecha, el Contratista prorrogará la validez de dicha garantía hasta que el pago anticipado haya sido reembolsado .

Salvo indicación diferente en los Datos del Contrato, el pago anticipado será reembolsado mediante deducciones porcentuales de los pagos provisionales establecidos por el Ingeniero de conformidad con la Subcláusula 14.6 [Emisión de Certificados de Pago Provisionales], de la siguiente manera:

- (a) las deducciones se empezarán a realizar en el Certificado de Pago Provisional inmediatamente posterior al certificado cuyo total de pagos provisionales certificados (excluidos el pago anticipado y las deducciones y reembolsos de montos retenidos) supere el 30 por ciento (30%) del Monto Contractual Aceptado menos Montos Provisionales; y
- (b) las deducciones se harán a la tasa de amortización que figure en los Datos Contractuales del monto de cada Certificado de Pago Provisional (excluidos el pago anticipado y las deducciones por reembolsos, así como reembolsos de montos retenidos) en las monedas y proporciones del pago anticipado hasta que éste se haya reembolsado; siempre que el pago anticipado sea reembolsado en su totalidad antes de que se certifique para su pago el 90 por ciento (90%) del Monto Contractual Aceptado menos Montos Provisionales.

Si el pago anticipado no se ha reembolsado antes de la emisión del Certificado de Recepción de Obra o antes de la terminación del Contrato con arreglo a la Cláusula 15 [Terminación por parte del Contratante], la Cláusula 16 [Suspensión y Terminación por parte del Contratista] o la Cláusula 19 [Fuerza Mayor] (conforme proceda), la totalidad del saldo pendiente será inmediatamente debido y, en caso de terminación según lo dispuesto en la Cláusula 15 [Terminación por el Contratante] y Subcláusula 19.6 [Terminación Opcional, Pago y Finiquito], pagadero por el Contratista al Contratante.

14.3 SOLICITUD DE CERTIFICADOS DE PAGO PROVISIONALES

El Contratista presentará al Ingeniero a finales de cada mes una Declaración en seis copias, en la forma que apruebe el Ingeniero, en la que figuren de manera detallada los montos a los que considere tener derecho, junto con la documentación de apoyo que incluirá el informe de avance mensual de conformidad con la Subcláusula 4.21 [Informes de Avance].

La Declaración incluirá los siguientes elementos, según corresponda, que se expresarán en las diferentes monedas en que sea pagadero el Precio del Contrato y en la secuencia indicada a continuación:

- (a) el valor contractual estimativo de las Obras realizadas y los Documentos del Contratista que se hayan producido hasta finales de ese mes (incluidas las Variaciones, pero excluidos los elementos que se señalan en los incisos (b) a (g) *infra*);
- (b) cualesquiera de los montos que deban agregarse o deducirse por cambios en la legislación y en los costos, según lo dispuesto en las Subcláusulas 13.7 [Ajustes por Cambios en la Legislación] y 13.8 [Ajustes por Cambios en los Costos];
- (c) cualquier monto que deba deducirse para fines de retención, calculado aplicando el porcentaje de retención señalado en los Datos Contractuales al total de los montos mencionados *supra*, hasta que el monto así retenido por el Contratante alcance el límite de los Montos Retenidos (si los hubiere) establecidos en los Datos Contractuales;
- (d) cualesquiera de los montos que deban agregarse para el pago anticipado y (si existe más de una cuota de pago) que deban ser deducidas para sus reembolsos de conformidad con la Subcláusula 14.2 [Pago Anticipado];
- (e) cualesquiera de los montos que deban agregarse o deducirse por concepto de Equipos o Materiales de conformidad con la Subcláusula 14.5 [Equipos y Materiales para las Obras];
- (f) cualesquiera otras adiciones o deducciones que sean pagaderas en virtud del Contrato o de otra forma, incluidas las mencionadas en la Cláusula 20 [Reclamaciones, Controversias y Arbitraje]; y
- (g) la deducción de montos certificados en todos los Certificados de Pago anteriores.

14.4 CALENDARIO DE PAGOS

Si el Contrato incluye un calendario de pagos en el que se especifiquen las cuotas en que se pagará el Precio del Contrato, entonces, salvo indicación en otro sentido en dicho calendario,

- (a) las cuotas indicadas en dicho calendario de pagos serán los valores contractuales estimados para los fines del inciso (a) de la Subcláusula 14.3 [Solicitud de Certificados de Pago Provisionales];
- (b) no se aplicará la Subcláusula 14.5 [Equipos y Materiales para las Obras]; y
- (c) si estas cuotas no están definidas por referencia al avance real alcanzado en la ejecución de las Obras, y si el avance real resulta ser inferior o superior al que se usara de base para programar el calendario de pagos, el Ingeniero podrá proceder de conformidad con la Subcláusula 3.5 [Decisiones] a fin de acordar o establecer nuevas cuotas, que habrán de tomar en cuenta el grado en el que el avance resulta inferior o superior al que sirvió de base anteriormente para las cuotas.

Si el Contrato no incluye un calendario de pagos, el Contratista presentará cifras estimativas no obligatorias de los pagos que prevé serán pagaderos cada trimestre. La primera cifra estimativa se presentará dentro de un plazo de 42 días contados a partir de la Fecha de Inicio. Cada trimestre se presentarán cifras estimativas revisadas, hasta que se emita el Certificado de Recepción de Obra para las Obras.

14.5 EQUIPOS Y MATERIALES PARA LAS OBRAS

En el caso de que se aplique esta Subcláusula, los Certificados de Pago Provisionales incluirán, con arreglo al inciso (e) de la Subcláusula 14.3, (i) un monto por concepto de los Equipos y Materiales que se hayan enviado al Lugar de las Obras para incorporarlos en las Obras Permanentes, y (ii) una reducción en los casos en que el valor contractual de dichos Equipos y Materiales esté incluido como parte de las Obras Permanentes con arreglo al inciso (a) de la Subcláusula 14.3 [Solicitud de Certificados de Pago Provisionales].

Esta Subcláusula no se aplicará si las listas mencionadas en los incisos (b)(i) o (c)(i) *infra* no se incluyen en los Formularios.

El Ingeniero determinará y certificará cada adición si se cumplen las siguientes condiciones:

(a) el Contratista ha:

- (i) mantenido un registro adecuado (que incluya las órdenes, recibos, Costos y el uso de los Equipos y Materiales), el cual está disponible para inspección, y
- (ii) presentado una declaración del Costo de adquisición y entrega de los Equipos y Materiales en el Lugar de las Obras, con comprobantes satisfactorios;

y, o bien:

(b) los Equipos y Materiales pertinentes:

- (i) son aquellos que se enumeran en los Formularios para pago contra envío,
- (ii) se han enviado al País, y están en ruta al Lugar de las Obras, de conformidad con el Contrato; y
- (iii) se describen en un conocimiento de embarque sin salvedades u otro comprobante de envío, que se ha presentado al Ingeniero junto con un comprobante de pago del flete y seguro, y cualesquiera otros documentos razonablemente requeridos y una garantía bancaria emitida en una forma y por una entidad aceptables para el Contratante en montos y monedas equivalentes al monto adeudado en virtud de esta Subcláusula: esta garantía podrá adoptar una forma similar al formato referido en la Subcláusula 14.2 [Pago Anticipado] y será válida hasta que los Equipos y Materiales hayan sido almacenados adecuadamente en el Lugar de las Obras y se hayan protegido contra pérdidas, daños o deterioro; o

(c) los Equipos y Materiales pertinentes:

- (i) son aquellos enumerados en los Formularios para pago contra entrega en el Lugar de las Obras, y
- (ii) han sido entregados y almacenados adecuadamente en el Lugar de las Obras, están protegidos contra pérdidas, daños o deterioro y parecen ceñirse a lo dispuesto en el Contrato.

El monto adicional que se ha de certificar será el equivalente del 80% del costo que establezca el Ingeniero para los Equipos y Materiales (incluida la entrega en el Lugar de las Obras), tomando en cuenta los documentos que se mencionan en esta Subcláusula y el valor contractual de dichos Equipos y Materiales.

Las monedas de este monto adicional serán las mismas que las correspondientes al monto que se volverá pagadero cuando se incluya el valor contractual con arreglo al inciso (a) de la Subcláusula 14.3 [Solicitud de Certificados de Pago Provisionales]. En ese momento, el Certificado de Pago incluirá la reducción aplicable que será equivalente a este monto adicional para los Equipos y Materiales pertinentes y se expresará en las mismas monedas y proporciones que dicho monto.

14.6 EMISIÓN DE CERTIFICADOS DE PAGO PROVISIONALES

No se certificará ni pagará ningún monto hasta que el Contratante haya recibido y aprobado la Garantía de Cumplimiento. Posteriormente, el Ingeniero entregará al Contratante y al Contratista, dentro de un plazo de 28 días después de recibir una Declaración y documentos justificativos, un Certificado de Pago Provisional en el que se indicará el monto que el Ingeniero determine con criterio justo que es pagadero, junto con información complementaria de cualquier deducción o retención realizadas por el Ingeniero en la Declaración, si los hubiere.

Sin embargo, antes de emitir el Certificado de Recepción de las Obras, el Ingeniero no estará obligado a emitir un Certificado de Pago Provisional por un monto que (después de retenciones y otras deducciones) sea inferior al monto mínimo establecido en los Datos Contractuales para los Certificados de Pago Provisionales (si los hubiere). En ese caso, el Ingeniero notificará apropiadamente al Contratista.

No se retendrán Certificados de Pago Provisionales por ninguna otra razón, aunque:

- (a) si el Contratista suministra un elemento o realiza un trabajo que no se ciñe al Contrato, podrá retenerse el costo que supone la rectificación o reposición hasta que se lleve a cabo esta labor de rectificación o reposición; o
- (b) si el Contratista no ha cumplido o no cumple cualquiera de los trabajos u obligaciones de conformidad con el Contrato, y el Ingeniero le ha dado las notificaciones del caso, el valor correspondiente a dicho trabajo u obligación podrá retenerse hasta que éstos se cumplan.

El Ingeniero podrá, en cualquier Certificado de Pago, hacer cualquier corrección o modificación que hubiera debido hacerse en un Certificado de Pago anterior. Los Certificados de Pago Provisionales no se considerarán como indicativos de la aceptación, aprobación, consentimiento o satisfacción del Ingeniero

14.7 PAGOS

El Contratante pagará al Contratista:

- (a) la primera cuota del pago anticipado, dentro de un plazo de 42 días contados a partir de la fecha de emisión de la Carta de Aceptación o dentro de un plazo de 21 días después de recibir los documentos de conformidad con las Subcláusulas 4.2 [Garantía de Cumplimiento] y 14.2 [Pago Anticipado], lo que ocurra más tarde;
- (b) el monto certificado en cada Certificado de Pago Provisional, dentro de los 56 días posteriores al momento en que el Ingeniero haya recibido la Declaración y los documentos justificativos o, cuando el préstamo o crédito del Banco (de donde proviene parte de los pagos al Contratista) sea suspendido, el monto que figure en cualquier declaración presentada por el Contratista, dentro de 14 días después de la presentación de dicha declaración. Cualquier discrepancia será rectificada en el próximo pago al Contratista; y
- (c) el monto certificado en el Certificado de Pago Final, dentro de los 56 días posteriores al momento en que el Contratante haya recibido dicho certificado, o si se suspendiera el préstamo o crédito del Banco (de donde proviene parte de los pagos al Contratista), el monto no disputado que figure en la Declaración Final, dentro de los 56 días posteriores a la fecha de notificación de la suspensión de conformidad con la Subcláusula 16.2 [Terminación por el Contratista].

El pago del monto adeudado en cada moneda se hará en la cuenta bancaria que designe el Contratista en el país de pago (para esta moneda) que se especifique en el Contrato.

14.8 RETRASO EN LOS PAGOS

Si el Contratista no recibe un pago de conformidad con la Subcláusula 14.7 [Pagos], el Contratista tendrá derecho a recibir durante el período de mora un cargo financiero compuesto mensual sobre el monto insoluto. Se considerará dicho período como comenzando a correr a partir de la fecha de pago que se especifica en la Subcláusula 14.7 [Pagos], sin consideración (en caso de su inciso (b)) de la fecha en que se emita cualquier Certificado de Pago Provisional.

Salvo disposición diferente en las Condiciones Especiales, estos cargos financieros se calcularán a la tasa anual de tres puntos porcentuales sobre la tasa de descuento del banco central del país de la moneda de pago o, si ésta no se encuentra disponible, la tasa interbancaria ofrecida, y se pagarán en dicha moneda.

El Contratista tendrá derecho a recibir este pago sin notificación formal o certificación, y sin perjuicio de cualquier otro derecho o recurso.

14.9 PAGO DEL MONTO RETENIDO

Cuando haya sido emitido el Certificado de Recepción de Obra para las Obras, el Ingeniero certificará para pago la primera parte del Monto Retenido a favor del Contratista. Si se emite un Certificado de Recepción de Obra para una Sección o parte de las Obras, se certificará y pagará una proporción del Monto Retenido. Esta proporción será igual a la mitad (50%) de la proporción calculada dividiendo el valor contractual estimado de la Sección o parte entre el Precio final estimado del Contrato. Lo más pronto posible después de la última fecha de vencimiento de los Plazos para la Notificación de Defectos, el Ingeniero certificará el saldo remanente del Monto Retenido para su pago al Contratista. De haberse emitido un Certificado de Recepción de Obra para una Sección, se certificará una proporción de la segunda mitad del Monto Retenido y se pagará sin demora después de la fecha de vencimiento del Plazo para la Notificación de Defectos correspondiente a dicha Sección. Esta proporción será igual a dos quintos (40%) de la proporción calculada dividiendo el valor contractual estimado de la Sección entre el Precio final estimado del Contrato.

Sin embargo, si alguno de los trabajos quedara por ejecutar de conformidad con la Cláusula 11 [Responsabilidad por Defectos], el Ingeniero podrá retener la certificación del costo estimado de este trabajo hasta que éste haya sido ejecutado.

Al calcularse estas proporciones, no se tomará en cuenta ninguno de los ajustes con arreglo a las Subcláusulas 13.7 [Ajustes por Cambios en la Legislación] y 13.8 [Ajustes por Cambios en el Costo].

Salvo disposición diferente en las Condiciones Especiales, cuando el Certificado de Recepción de Obra para las Obras haya sido emitido y la primera mitad del Monto Retenido haya sido certificada para pago por el Ingeniero, el Contratista tendrá derecho a reemplazar la garantía para la segunda mitad del Monto Retenido por otra otorgada por una entidad que apruebe el Contratante, en el formato que se adjunta a las Condiciones Especiales o en otro formato aprobado por el Contratante. El Contratista deberá asegurarse de que la garantía se emita por los montos y en las monedas de la segunda mitad del Monto Retenido y que sea válida y exigible hasta que el Contratista haya ejecutado y terminado las Obras y reparado cualesquiera defectos, según se especifica en la Subcláusula 4.2 en relación con la Garantía de Cumplimiento. Una vez que el Contratante reciba la garantía requerida, el Ingeniero certificará y el Contratante pagará la segunda mitad del Monto Retenido. La liberación de dicha mitad contra presentación de una garantía se hará en lugar de la liberación con arreglo al segundo párrafo de esta Subcláusula. El Contratante devolverá la garantía al Contratista dentro del plazo de 21 días después de recibir una copia del Certificado de Cumplimiento.

- 14.9 Si la Garantía de Cumplimiento requerida en virtud de la Subcláusula 4.2 es una garantía a la vista, y el monto garantizado al amparo de ésta al momento de emisión del Certificado de Recepción de Obra es más de la mitad del Monto Retenido, entonces no se exigirá la garantía correspondiente al Monto Retenido. Si el monto garantizado al amparo de la Garantía de Cumplimiento al momento de emisión del Certificado de Recepción de Obra es menos de la mitad del Monto Retenido, la garantía correspondiente al Monto Retenido sólo se requerirá por la diferencia entre la mitad del Monto Retenido y el monto garantizado al amparo de la Garantía de Cumplimiento.

14.10 DECLARACIÓN DE TERMINACIÓN

Dentro del plazo de 84 días contados a partir de la fecha en que reciba el Certificado de Recepción de Obra correspondiente a las Obras, el Contratista presentará al Ingeniero una declaración de terminación en seis copias con documentos complementarios, de conformidad con la Subcláusula 14.3 [Solicitud de Certificados de Pago Provisionales], en la que se muestre:

- (a) el valor de todos los trabajos realizados de acuerdo con el Contrato hasta la fecha señalada en el Certificado de Recepción de Obra correspondiente a las Obras,
- (b) cualquier monto adicional que el Contratista considere pagadero, y
- (c) un cálculo estimativo de cualesquiera otros montos que el Contratista considere que serán pagaderos a su favor en virtud del Contrato. Los montos estimados se incluirán por separado en esta Declaración de terminación.

El Ingeniero procederá después a certificar de conformidad con la Subcláusula 14.6 [Emisión de Certificados de Pago Provisionales].

14.11 SOLICITUD DE CERTIFICADO DE PAGO FINAL

Dentro del plazo de 56 días después de recibir el Certificado de Cumplimiento, el Contratista presentará al Ingeniero un borrador de declaración final en seis copias, en un formato aprobado por el Ingeniero y con documentos complementarios, en el cual se muestre detalladamente:

- (a) el valor de todos los trabajos realizados de conformidad con el Contrato, y
- (b) cualquier monto adicional que el Contratista considere pagadero a su favor en virtud del Contrato o de otra manera.

Si el Ingeniero no está de acuerdo con una parte del borrador de declaración final o no puede verificarla, el Contratista presentará dentro del plazo de 28 días después de recibido dicho borrador, la información adicional que solicite razonablemente el Ingeniero y hará los cambios en el borrador que ambos determinen de común acuerdo. Luego, el Contratista preparará y presentará al Ingeniero la declaración final de la manera acordada. Esta declaración consensuada se denomina "Declaración Final" en estas Condiciones.

Sin embargo, si, después de deliberaciones entre el Ingeniero y el Contratista y de cualquier de los cambios acordados al borrador de declaración final, resultare evidente que existe una controversia, el Ingeniero entregará al Contratante (con copia al Contratista) un Certificado de Pago Provisional correspondiente a las partes acordadas del borrador de declaración final. Posteriormente, si se resolviera la controversia en forma definitiva con arreglo a las Subcláusulas 20.4 [Decisión de la Comisión para la Resolución de Controversias] o 20.5 [Transacción Amigable], el Contratista entonces preparará y entregará al Contratante una Declaración Final (con copia al Ingeniero).

14.12 FINIQUITO

Al presentar la Declaración Final, el Contratista presentará un finiquito confirmando que el total de la Declaración Final constituye el pago total y definitivo de todos los montos adeudados al Contratista en virtud del Contrato o en relación con éste. Este finiquito podrá indicar que el mismo entrará en vigencia cuando el Contratista reciba la Garantía de Cumplimiento y el saldo pendiente de ese total, en cuyo caso el finiquito entrará en vigor en esa fecha.

14.13 EMISIÓN DE CERTIFICADO DE PAGO FINAL

Dentro del plazo de 28 días posteriores al momento en que haya recibido la Declaración Final y el finiquito de conformidad con las Subcláusulas 14.11 [Solicitud de Certificado de Pago Final] y 14.12 [Finiquito], el Ingeniero entregará, al Contratante y al Contratista, el Certificado de Pago Final, en el que se indicará:

- (a) el monto que equitativamente el Ingeniero haya determinado, como pagadero con carácter definitivo, y
- (b) después de reconocer al Contratante todos los montos anteriormente pagados por el mismo, así como todas las sumas a que éste tenga derecho, el saldo (si lo hubiere) adeudado por el Contratante al Contratista o viceversa, conforme corresponda.

Si el Contratista no ha solicitado un Certificado de Pago Final de conformidad con las Subcláusulas 14.11 [Solicitud de Certificado de Pago Final] y 14.12 [Finiquito], el Ingeniero le solicitará que lo haga. Si el Contratista no presenta una solicitud dentro del plazo de 28 días, el Ingeniero emitirá el Certificado de Pago Final por el monto que equitativamente determine como pagadero.

14.14 FIN DE LA RESPONSABILIDAD DEL CONTRATANTE

El Contratante no será responsable ante el Contratista por ninguna de las materias o rubros contemplados o relacionados con el Contrato o la ejecución de las Obras, salvo en la medida en que el Contratista haya incluido un monto expresamente para ello:

- (a) en la Declaración Final y, también,
- (b) en la Declaración de terminación que se describe en la Subcláusula 14.10 [Declaración de Terminación], (excepto por asuntos o cosas que se susciten después de la emisión del Certificado de Recepción de Obra correspondiente a las Obras)

Sin embargo, esta Subcláusula no limitará las responsabilidades del Contratante en el marco de sus obligaciones de indemnización ni sus responsabilidades en casos de fraude, incumplimiento deliberado o mala conducta evidente de su parte.

14.15 MONEDAS DE PAGO

El Precio del Contrato se pagará en la moneda o monedas señaladas en el Formulario de Monedas de Pago. Si se señala más de una moneda, los pagos se harán de la siguiente manera:

- (a) si el Monto Contractual Aceptado sólo se expresa en Moneda Local:
 - (i) las proporciones o los montos de las Monedas Local y Extranjeras y los tipos de cambio fijo que se usarán para calcular los pagos serán los que se indican en el Formulario de Monedas de Pago, salvo que ambas Partes acuerden de otra manera;
 - (ii) los pagos y las deducciones en virtud de las Subcláusulas 13.5 [Montos Provisionales] y 13.7 [Ajustes por Cambios en la Legislación] se harán en las monedas y proporciones correspondientes; y
 - (iii) otros pagos y deducciones en virtud de los incisos (a) a (d) de la Subcláusula 14.3 [Solicitud de Certificados de Pago Provisionales] se harán en las monedas y proporciones que se especifican en el inciso (a)(i) *supra*;

- 14.15 (b) el pago de las indemnizaciones que se especifican en los Datos Contractuales se hará en las monedas y proporciones que se señalan en el Formulario de Monedas de Pago;
- (c) otros pagos al Contratante por parte del Contratista se harán en la moneda en la cual el Contratante haya efectuado el gasto correspondiente, o en la moneda acordada entre las Partes;
- (d) si cualquier monto pagadero por el Contratista al Contratante en una moneda específica supera el monto pagadero por el Contratante al Contratista en esa moneda, el Contratante podrá recuperar el saldo de ese monto de los demás importes adeudados al Contratista en otras monedas; y
- (e) si no se señalan tipos de cambio en el Formulario de Monedas de Pago, se usarán los que prevalezcan en la Fecha Base y que sean determinados por el banco central del País.

15. TERMINACIÓN POR PARTE DEL CONTRATANTE

15.1 NOTIFICACIÓN PARA HACER CORRECCIONES

Si el Contratista no cumple con cualesquiera de las obligaciones en virtud del Contrato, el Ingeniero podrá exigirle, mediante notificación, que corrija la falla y la subsane dentro de un plazo determinado razonable.

15.2 TERMINACIÓN POR PARTE DEL CONTRATANTE

El Contratante tendrá derecho a dar por terminado el Contrato si el Contratista:

- (a) no cumple con lo dispuesto en la Subcláusula 4.2 [Garantía de Cumplimiento] o con una notificación dada de conformidad con la Subcláusula 15.1 [Notificación para hacer Correcciones],
- (b) abandona las Obras o demuestra claramente de otra manera que no tiene intenciones de continuar cumpliendo sus obligaciones bajo el Contrato,
- (c) sin una excusa razonable:
- (i) no procede con las Obras de conformidad con la Cláusula 8 [Inicio, Demoras y Suspensión], o
 - (ii) no cumple con una notificación emitida de conformidad con las Subcláusulas 7.5 [Rechazo] o 7.6 [Medidas Correctivas] dentro del plazo de 28 días después de recibirla,
- (d) subcontrata la totalidad de las Obras o cede el Contrato sin el acuerdo requerido,
- (e) quiebra o se vuelve insolvente; entra en liquidación; se dicta en su contra una orden de administración judicial; entra en concurso de acreedores; prosigue sus actividades bajo la autoridad de un administrador judicial, un fiduciario o un administrador en beneficio de sus acreedores, o si se realiza cualquier acto o se produce cualquier hecho que (bajo las Leyes pertinentes) tenga un efecto análogo a cualquiera de los actos o hechos señalados *supra*, o
- (f) da u ofrece dar (directa o indirectamente) a cualquier persona cualquier soborno, regalo, gratificación, comisión u otra cosa de valor como incentivo o recompensa:
- (i) por hacer o no hacer cualquier acción relacionada con el Contrato, o
 - (ii) por mostrar o no mostrar favor o posición a alguna persona en relación con el Contrato,

o si cualquier miembro del Personal del Contratista, representante o Subcontratista del Contratista da u ofrece (directa o indirectamente) a cualquier persona cualquiera de esos incentivos o recompensas que se describen en el inciso (f) *supra*. Sin embargo, los incentivos y recompensas de carácter lícito para el Personal del Contratista no darán lugar a la terminación del Contrato.

15.2 En cualquiera de dichas situaciones o circunstancias, el Contratante podrá, previa notificación al Contratista con una antelación de 14 días, terminar el Contrato y expulsar al Contratista del Lugar de las Obras. Sin embargo, en el caso de los incisos (e) o (f), el Contratante podrá, mediante notificación, terminar inmediatamente el Contrato.

La decisión de terminar el Contrato por parte del Contratante no perjudicará ninguno de sus demás derechos con arreglo al Contrato o a otra fuente.

En ese caso, el Contratista abandonará el Lugar de las Obras y entregará al Ingeniero cualesquiera Bienes requeridos, todos los Documentos del Contratista y otros documentos de diseño elaborados por o para el Contratista. Sin embargo, el Contratista realizará sus mejores esfuerzos para cumplir inmediatamente cualquier orden razonable que se incluya en la notificación para: (i) la cesión de cualquier subcontrato, y (ii) la protección de la vida o la propiedad, o la seguridad de las Obras.

Con posterioridad a la terminación, el Contratante podrá terminar las Obras y/o encargárselas a otras entidades, en cuyo caso el Contratante y dichas entidades podrán usar cualesquiera Bienes, Documentos del Contratista y otros documentos de diseño elaborados por el Contratista o en su nombre.

El Contratante notificará al Contratista que se le entregarán los Equipos del Contratista y las Obras Temporales en el Lugar de las Obras o en sus inmediaciones. El Contratista inmediatamente hará los arreglos necesarios para el retiro de los mismos por su cuenta y riesgo. Sin embargo, si para entonces el Contratista no ha pagado un monto adeudado al Contratante, este último podrá vender dichos elementos a fin de recuperar ese monto y luego abonar al Contratista cualquier saldo remanente.

15.3 VALORACIÓN EN LA FECHA DE TERMINACIÓN

Tan pronto como sea posible después de que entre en vigor una notificación de terminación en virtud de la Subcláusula 15.2 [Terminación por parte del Contratante], el Ingeniero procederá de conformidad con la Subcláusula 3.5 [Decisiones] a fin de acordar o establecer el valor de las Obras, los Bienes, los Documentos del Contratista y cualesquiera otros montos adeudados al Contratista por trabajos ejecutados de conformidad con el Contrato.

15.4 PAGOS DESPUÉS DE LA TERMINACIÓN

Después de que entre en vigor una notificación de terminación en virtud de la Subcláusula 15.2 [Terminación por parte del Contratante], el Contratante podrá:

- (a) proceder de conformidad con la Subcláusula 2.5 [Reclamaciones del Contratante],
- (b) retener pagos adicionales al Contratista hasta que se hayan determinado los costos de ejecución, terminación y reparación de cualesquiera defectos, indemnizaciones por demora en la terminación (si las hubiere) y todos los demás costos en que incurra el Contratante, o
- (c) recuperar del Contratista el monto de cualesquiera pérdidas e indemnizaciones incurridos por el Contratante y cualquier costo adicional para terminar las Obras, después de considerar cualquier suma adeudada al Contratista en virtud de la Subcláusula 15.3 [Valoración en la Fecha de Terminación]. Después de recuperar los montos correspondientes a esas pérdidas, indemnizaciones y costos adicionales, el Contratante pagará cualquier saldo remanente al Contratista.

15.5 DERECHO DEL CONTRATANTE DE TERMINAR EL CONTRATO POR CONVENIENCIA

El Contratante tendrá derecho a terminar el Contrato, en cualquier momento y por su propia conveniencia, previa notificación de tal terminación al Contratista. La terminación entrará en vigor 28 días después de la fecha en que el Contratista haya recibido esta notificación o en que el Contratante haya devuelto la Garantía de Cumplimiento, lo que ocurra más tarde. El Contratante no terminará el Contrato con arreglo a esta Subcláusula con el propósito de ejecutar las Obras él mismo o encargárselas a otro contratista ni para evitar una terminación del Contrato por parte del Contratista en virtud de la Subcláusula 16.2 [Terminación por Parte del Contratista].

Con posterioridad a esta terminación, el Contratista procederá de conformidad con la Subcláusula 16.3 [Cese de las Obras y Retiro de los Equipos del Contratista] y será pagado según se estipula en la Subcláusula 16.4 [Pago a la Terminación].

15.6 PRÁCTICAS CORRUPTIVAS O FRAUDULENTAS

15.6.1 Si el Contratante determina que el Contratista ha participado en prácticas prohibidas, corruptivas, fraudulentas, de colusión o coercitivas al competir por o en la ejecución del Contrato, el Contratante podrá entonces terminar, previa notificación al Contratista con 14 días de antelación, el empleo del Contratista en virtud del Contrato y expulsarlo del Lugar de las Obras, siendo aplicables en ese caso las disposiciones de la Cláusula 15 como si tal expulsión hubiere sido realizada de conformidad con la Subcláusula 15.2 [Terminación por el Contratante].

Si se llegara a determinar que un empleado del Contratista ha participado en alguna práctica prohibida, corruptiva, fraudulenta o coercitiva durante la ejecución de la obra, dicho empleado podrá entonces ser removido de acuerdo con la Subcláusula 6.9 [Personal del Contratista].

Se consideran Prácticas Prohibidas las siguientes:

- (i) *Una práctica corrupta* consiste en ofrecer, dar, recibir, o solicitar, directa o indirectamente, cualquier cosa de valor para influenciar indebidamente las acciones de otra parte;
- (ii) *Una práctica fraudulenta* es cualquier acto u omisión, incluida la tergiversación de hechos y circunstancias, que deliberada o imprudentemente engañen, o intenten engañar, a alguna parte para obtener un beneficio financiero o de otra naturaleza o para evadir una obligación;
- (iii) *Una práctica coercitiva* consiste en perjudicar o causar daño, o amenazar con perjudicar o causar daño, directa o indirectamente, a cualquier parte o a sus bienes para influenciar indebidamente las acciones de una parte;
- (iv) *Una práctica colusoria* es un acuerdo entre dos o más partes realizado con la intención de alcanzar un propósito inapropiado, lo que incluye influenciar en forma inapropiada las acciones de otra parte; y
- (v) *Una práctica obstructiva* consiste en:
 - (aa) destruir, falsificar, alterar u ocultar deliberadamente evidencia significativa para la investigación o realizar declaraciones falsas ante los investigadores con el fin de impedir materialmente una investigación del Contratante sobre denuncias de una práctica corrupta, fraudulenta, coercitiva o colusoria; y/o amenazar, hostigar o intimidar a cualquier parte para impedir que divulgue su conocimiento de asuntos que son importantes para la investigación o que prosiga la investigación, o
 - (bb) todo acto dirigido a impedir materialmente el ejercicio de inspección del Contratante y los derechos de auditoría.

16. SUSPENSIÓN Y TERMINACIÓN POR PARTE DEL CONTRATISTA

16.1 DERECHO DEL CONTRATISTA A SUSPENDER LOS TRABAJOS

Si el Ingeniero no realiza la certificación de conformidad con la Subcláusula 14.6 [Emisión de Certificados de Pago Provisionales] o el Contratante no cumple con lo dispuesto en las Subcláusulas 2.4 [Arreglos Financieros del Contratante] o 14.7 [Pagos], el Contratista podrá, previa notificación al Contratante con una antelación mínima de 21 días, suspender los trabajos (o reducir el ritmo de trabajo) salvo y hasta que el Contratista haya recibido el Certificado de Pago, pruebas razonables o pago, conforme proceda y según se indique en la notificación.

Sin perjuicio de lo anterior, si el Banco ha suspendido los desembolsos al amparo de su préstamo o crédito, con cuyos recursos se han realizado los pagos al Contratista, total o parcialmente para la ejecución de las Obras, y no hay recursos alternativos disponibles conforme se contempla en la Subcláusula 2.4 [Arreglos Financieros del Contratante], el Contratista podrá, previa notificación, suspender los trabajos o reducir su ritmo en cualquier momento, pero con un plazo mínimo de 7 días contados a partir de la fecha en que el Prestatario haya recibido del Banco la notificación de suspensión.

La acción del Contratista no perjudicará su derecho a los cargos financieros en virtud de la Subcláusula 14.8 [Retraso en los Pagos] y a terminar el Contrato con arreglo a la Subcláusula 16.2 [Terminación por parte del Contratista].

Si el Contratista recibe posteriormente dicho Certificado de Pago, prueba o pago (conforme se describa en la Subcláusula pertinente y en la notificación mencionada *supra*) antes de hacer una notificación de terminación, el Contratista reanudará su trabajo normal tan pronto como sea razonablemente posible.

Si el Contratista sufre una demora o incurre en algún Costo a raíz de la suspensión de los trabajos (o reducción del ritmo de trabajo) de conformidad con esta Subcláusula, el Contratista notificará al Ingeniero y, sujeto a la Subcláusula 20.1 [Reclamaciones del Contratista], tendrá derecho a lo siguiente:

- (a) una prórroga del plazo por el tiempo de la demora, si se ha retrasado o se retrasará la terminación de las Obras, en virtud de la Subcláusula 8.4 [Prórroga del Plazo de Terminación], y
- (b) el pago de dicho Costo más utilidades, el cual será incluido en el Precio del Contrato.

Tras recibir esta notificación, el Ingeniero procederá de conformidad con la Subcláusula 3.5 [Decisiones] a fin de llegar a un acuerdo o a una decisión al respecto.

16.2 TERMINACIÓN POR PARTE DEL CONTRATISTA

El Contratista tendrá derecho a terminar el Contrato si:

- (a) no recibe evidencia razonable dentro del plazo de 42 días después de haber dado una notificación con arreglo a la Subcláusula 16.1 [Derecho del Contratista a Suspender los Trabajos] en relación con un incumplimiento de la Subcláusula 2.4 [Arreglos Financieros del Contratante],
- (b) el Ingeniero no emite el Certificado de Pago correspondiente, dentro del plazo de 56 días después de haber recibido una Declaración y documentos complementarios,
- (c) el Contratista no recibe el monto adeudado al amparo de un Certificado de Pago Provisional dentro del plazo de 42 días contados a partir de la fecha de vencimiento del plazo establecido en la Subcláusula 14.7 [Pagos] para realizar los pagos (salvo en cuanto a deducciones de conformidad con la Subcláusula 2.5 [Reclamaciones del Contratante]),
- (d) el Contratante no cumple sustancialmente sus obligaciones en virtud del Contrato a tal forma de afectar sustancial y adversamente el balance económico del Contrato o la capacidad del Contratista para cumplir el Contrato,

- 16.2 (e) el Contratante no cumple con lo dispuesto en la Subcláusula 1.6 [Contrato] o la Subcláusula 1.7 [Cesión],
- (f) una suspensión prolongada afecta la totalidad de las Obras conforme se describe en la Subcláusula 8.11 [Suspensión Prolongada], o
- (g) el Contratante quiebra o se vuelve insolvente; entra en liquidación; se dicta en su contra una orden judicial o de administración; entra en concurso de acreedores; continúa sus actividades bajo la autoridad de un administrador judicial, un fideicomisario o un administrador en beneficio de sus acreedores, o si se realiza cualquier acto o se produce cualquier hecho que (bajo las Leyes aplicables) tenga un efecto análogo a cualquiera de los actos o hechos señalados *supra*,
- (h) si el Banco suspende el préstamo o crédito de donde proviene parte o la totalidad de los pagos al Contratista, y éste no ha recibido los montos que se le adeudan, una vez vencido el plazo de 14 días que se estipula en la Subcláusula 14.7 [Pagos] para pagos en virtud de Certificados de Pago Provisionales, el Contratista podrá, sin perjuicio de sus derechos a cargos financieros con arreglo a la Subcláusula 14.8 [Retraso en los Pagos], tomar una de las siguientes medidas: (i) suspender los trabajos o reducir su ritmo, o (ii) terminar sus servicios en virtud del Contrato mediante notificación al Contratante, con copia al Ingeniero. Dicha terminación entrará en vigor 14 días después de efectuada la notificación correspondiente.
- (i) si el Contratista no recibe instrucciones de parte del Ingeniero registrando el acuerdo de ambas partes con el cumplimiento de las condiciones para el Inicio de las Obras de conformidad con la Subcláusula 8.1 [Inicio de las Obras].

En cualquiera de estas situaciones o circunstancias, el Contratista podrá terminar el Contrato, previa notificación al Contratante con una antelación mínima de 14 días. Sin embargo, en el caso de los incisos (f) o (g), el Contratista podrá terminar inmediatamente el Contrato mediante notificación.

La elección del Contratante de terminar el Contrato será sin perjuicio de cualesquiera de los derechos del Contratista en virtud del Contrato o de otra fuente.

16.3 CESE DE LAS OBRAS Y RETIRO DE LOS EQUIPOS DEL CONTRATISTA

Después de que entre en vigencia una notificación de Terminación con arreglo a las Subcláusulas 15.5 [Derecho del Contratante de Terminar el Contrato por Conveniencia], 16.2 [Terminación por Parte del Contratista] o 19.6 [Terminación Opcional, Pago y Finiquito], el Contratista deberá, sin demora:

- (a) suspender todo trabajo adicional, con excepción del que pueda haber ordenado el Ingeniero para la protección de la vida o la propiedad, o para la seguridad de las Obras,
- (b) entregar los Documentos del Contratista, los Equipos, los Materiales y los demás trabajos por los que haya recibido pago, y
- (c) retirar todos los demás Bienes del Lugar de las Obras, salvo los que sea necesario dejar por razones de seguridad, y abandonar el Lugar de las Obras.

16.4 PAGO A LA TERMINACIÓN

Después de que entre en vigencia una notificación de Terminación con arreglo a la Subcláusula 16.2 [Terminación por parte del Contratista], el Contratante deberá, sin demora:

- (a) devolver al Contratista la Garantía de Cumplimiento,
- (b) pagar al Contratista de conformidad con la Subcláusula 19.6 [Terminación Opcional, Pago y Finiquito], y
- (c) pagar al Contratista el monto correspondiente a cualquier pérdida o daño sufrido por el Contratista como consecuencia de la terminación.

17. RIESGOS Y RESPONSABILIDADES

17.1 INDEMNIZACIONES

El Contratista indemnizará y amparará al Contratante, al Personal del Contratante y sus respectivos representantes de toda reclamación, daño, pérdida y gasto (incluidos honorarios y gastos de abogados) relacionado con:

- (a) lesiones corporales, enfermedades o muerte, de cualesquiera personas, que se produzcan a raíz o en el curso del diseño del Contratista (si lo hubiere), la ejecución y la terminación de las Obras y la reparación de cualesquiera defectos, salvo que sean atribuibles a cualquier negligencia, acto deliberado o incumplimiento del Contrato por parte del Contratante, el Personal del Contratante o cualquiera de sus respectivos representantes, y
- (b) daños a o pérdida de cualesquiera propiedades, ya sean bienes raíces o personales (aparte de las Obras), en la medida en que dicho daño o pérdida se produzca como resultado o en el curso del diseño del Contratista (si lo hubiere), la ejecución y terminación de las Obras y la reparación de cualesquiera defectos, salvo y en la medida en que dicho daño o pérdida sea atribuible a cualquier negligencia, acto deliberado o incumplimiento del Contrato por parte del Contratante, el Personal del Contratante, sus respectivos representantes o cualquier persona directa o indirectamente empleada por cualquiera de ellos.

El Contratante indemnizará y amparará al Contratista, al Personal del Contratista y sus respectivos representantes frente a y de cualquiera de las reclamaciones, daños, pérdidas y gastos (incluidos honorarios y gastos de abogados) relacionados con **(1)** lesiones corporales, enfermedades o muerte atribuibles a cualquier negligencia, acto deliberado o incumplimiento del Contrato por parte del Contratante, el Personal del Contratante o cualquiera de sus respectivos representantes, y **(2)** los asuntos en los que la responsabilidad al respecto pueda estar excluida de la cobertura de seguros, conforme se describe en los incisos (d) (i), (ii) y (iii) de la Subcláusula 18.3 [Seguro contra lesiones personales y daños a la Propiedad].

17.2 CUIDADO DE LAS OBRAS POR PARTE DEL CONTRATISTA

El Contratista asumirá plena responsabilidad por el cuidado de las Obras y Bienes a partir de la Fecha de Inicio hasta la emisión del Certificado de Recepción de Obra (o éste se considere emitido de conformidad con la Subcláusula 10.1 [Recepción de las Obras y Secciones]) para las Obras, momento en que dicha responsabilidad se transferirá al Contratante. Si se emite un Certificado de Recepción de Obra (o se considera emitido) para cualquier Sección o parte de las Obras, la responsabilidad del cuidado de dicha Sección o parte pasará al Contratante.

Una vez se transfiera debidamente la responsabilidad al Contratante, el Contratista asumirá la responsabilidad del cuidado de los trabajos que queden pendientes en la fecha que se señale en el Certificado de Recepción de Obra, hasta que los mismos hayan sido concluidos.

Si las Obras, Bienes o Documentos del Contratista sufren alguna pérdida o daño durante el período en que estén bajo el cuidado del Contratista, por cualquier causa que no figure en la Subcláusula 17.3 [Riesgos del Contratante], el Contratista rectificará la pérdida o el daño, por su cuenta riesgo, a fin de que dichas Obras, Bienes o Documentos del Contratista se ciñan a las disposiciones del Contrato.

El Contratista será responsable de cualquier pérdida o daño causado por cualquier acción del Contratista después de la emisión de un Certificado de Recepción de Obra. El Contratista también será responsable de cualquier pérdida o daño que ocurra después de que se haya emitido un Certificado de Recepción de Obra y los mismos se hubieren producido a raíz de algún hecho previo que fuere responsabilidad del Contratista.

17.3 RIESGOS DEL CONTRATANTE

Los riesgos a que se hace referencia en la Subcláusula 17.4 [Consecuencias de los Riesgos del Contratante] *infra*, en la medida en que afecten directamente la ejecución de los trabajos en el País, son:

- (a) guerra, hostilidades (ya sea que la guerra sea declarada o no), invasión, acto de enemigos extranjeros,
- (b) rebelión, terrorismo, sabotaje por personas ajenas al Personal del Contratista, revolución, insurrección, usurpación del poder o asunción militar de éste, o guerra civil en el País,
- (c) disturbios, conmoción o desórdenes dentro del País provocados por personas ajenas al Personal del Contratista,
- (d) municiones de guerra, material explosivo, radiación ionizante o contaminación por radioactividad en el País, salvo en los casos en que ello pueda ser atribuible al uso de dichas municiones, materiales explosivos, radiaciones o radioactividad por el Contratista,
- (e) ondas de presión causadas por aeronaves u otros aparatos aéreos que viajen a velocidades sónicas o supersónicas,
- (f) uso u ocupación de cualquier parte de las Obras Permanentes por parte del Contratante, salvo en los casos que se puedan especificar en el Contrato,
- (g) diseño de cualquier parte de las Obras por el Personal del Contratante u otras personas por quienes es responsable el Contratante, y
- (h) cualquier fuerza de la naturaleza que sea Imprevisible o contra la cual no se habría podido esperar razonablemente que un Contratista con experiencia tomara medidas preventivas adecuadas.

17.4 CONSECUENCIAS DE LOS RIESGOS DEL CONTRATANTE

Si y en la medida en que cualquiera de los riesgos que se enumeran en la Subcláusula 17.3 *supra* ocasione pérdidas o daños a las Obras, Bienes o Documentos del Contratista, el Contratista notificará sin demora al Ingeniero y rectificará dicha pérdida o daño en la medida requerida por el Ingeniero.

Si el Contratista sufre una demora o incurre en algún Costo por subsanar esa pérdida o daño, el Contratista dará una notificación adicional al Ingeniero y, sujeto a la Subcláusula 20.1 [Reclamaciones del Contratista], tendrá derecho a:

- (a) una prórroga del plazo por el tiempo de la demora, si se ha retrasado o se demorará la terminación de las Obras, en virtud de la Subcláusula 8.4 [Prórroga del Plazo de Terminación], y
- (b) un pago por dicho Costo, monto que se incluirá en el Precio del Contrato. En el caso de los incisos (f) y (g) de la Subcláusula 17.3 [Riesgos del Contratante], se pagará el Costo más utilidades.

Tras recibir esa notificación adicional, el Ingeniero procederá de conformidad con la Subcláusula 3.5 [Decisiones] a fin de llegar a un acuerdo o una decisión al respecto.

17.5 DERECHOS DE PROPIEDAD INTELECTUAL E INDUSTRIAL

En esta Subcláusula, “violación” significa una violación (o pretendida violación) de cualquier patente, diseño registrado, derecho de autor, marca registrada, marca comercial, secreto comercial o cualquier otro derecho de propiedad intelectual o industrial relacionado con las Obras; y “reclamación” significa una reclamación (o proceso judicial de reclamación) en la que se alegue una violación.

Cuando una de las Partes no notifique a la otra sobre cualquier reclamación dentro del plazo de 28 días después de recibirla, se considerará que dicha Parte ha renunciado a su derecho de indemnización en virtud de esta Subcláusula.

- 17.5 El Contratante indemnizará y amparará al Contratista contra y de cualquier reclamación en la que se alegue una violación que se produce o se produjo:
- (a) como resultado inevitable del cumplimiento del Contrato por parte del Contratista, o
 - (b) como resultado del uso de cualquiera de las Obras por parte del Contratante:
 - (i) para fines distintos a los señalados en el Contrato o los que razonablemente se deduzcan de él, o
 - (ii) en conjunto con cualquier otra cosa que no haya suministrado el Contratista, salvo que el uso fuera divulgado al Contratista antes de la Fecha Base o se haya señalado en el Contrato.

El Contratista indemnizará y amparará al Contratante contra y de cualquier otra reclamación que surja de o en relación con (i) la fabricación, uso, venta o importación de cualquier Bien, o (ii) cualquier diseño que sea responsabilidad del Contratista.

Si una de las Partes tiene derecho a ser indemnizada en virtud de esta Subcláusula, la Parte a la cual corresponda indemnizar podrá (a su costo) realizar negociaciones para la transacción de la reclamación y de cualquier litigio o arbitraje que pudiera surgir de aquella. La otra Parte ayudará, a solicitud y expensas de la Parte que indemniza, a impugnar la reclamación. Esta otra Parte (y su Personal) no hará ninguna admisión que pueda perjudicar a la Parte que indemniza, a no ser que ésta no se haya puesto al frente de una negociación, litigio o arbitraje a pesar de habérselo solicitado la otra Parte.

17.6 LIMITACIÓN DE RESPONSABILIDAD

Ninguna de las Partes será responsable ante la otra por la privación de uso de las Obras, pérdida de ganancia, pérdida de contratos ni pérdidas o daños indirectos o emergentes que pueda sufrir la otra Parte en relación con el Contrato, a menos que así sea dispuesto específicamente con arreglo a la Subcláusula 8.7 [Daños por Demora]; Subcláusula 11.2 [Costo de Reparación de los Defectos]; Subcláusula 15.4 [Pagos después de la Terminación]; Subcláusula 16.4 [Pago a la Terminación]; Subcláusula 17.1 [Indemnizaciones]; Subcláusula 17.4(b) [Consecuencias de los Riesgos del Contratante]; y Subcláusula 17.5 [Derechos de Propiedad Intelectual e Industrial].

La responsabilidad total del Contratista ante el Contratante, en virtud del Contrato o en relación con éste, salvo por lo dispuesto en las Subcláusulas 4.19 [Electricidad, Agua y Gas], 4.20 [Equipos del Contratante y Materiales de Libre Disposición], 17.1 [Indemnizaciones] y 17.5 [Derechos de Propiedad Intelectual e Industrial], no excederá el monto que resulte de la multiplicación de un factor (menor o mayor que uno) por el Monto Contractual Aceptado, conforme figura en los Datos Contractuales, o (de no especificarse ese factor u otra suma) el Monto Contractual Aceptado.

Esta Subcláusula no limitará la responsabilidad en caso de fraude, incumplimiento deliberado o mala conducta grave de la Parte que incumple.

17.7 USO DEL ALOJAMIENTO Y LAS INSTALACIONES DEL CONTRATANTE

El Contratista asumirá toda la responsabilidad por el cuidado del alojamiento y las instalaciones suministradas por el Contratante, si los hubiere, conforme se detallan en las Especificaciones, desde las respectivas fechas de entrega al Contratista hasta el cese de ocupación (pudiendo ocurrir la entrega o el cese de ocupación después de las fechas señaladas en el Certificado de Recepción de las Obras).

Si el alojamiento o las instalaciones mencionadas anteriormente sufren alguna pérdida o daño mientras estén bajo la responsabilidad y cuidado del Contratista por cualquier motivo aparte de los que sean responsabilidad del Contratante, el Contratista rectificará, a su costo, la pérdida o el daño a satisfacción del Ingeniero.

18. SEGURO

18.1 REQUISITOS GENERALES EN MATERIA DE SEGUROS

En esta Cláusula, "Parte aseguradora" significa, para cada tipo de seguro, la Parte responsable de contratar y mantener el seguro que se indica en la Subcláusula pertinente. Cuando el Contratista sea la Parte aseguradora, cada seguro se contratará con aseguradoras bajo los términos aprobados por el Contratante. Esos términos deberán ser consistentes con los términos acordados por ambas Partes antes de la fecha de la Carta de Aceptación. Este acuerdo de términos tendrá precedencia sobre las disposiciones de esta Cláusula.

Cuando el Contratante sea la Parte aseguradora, los seguros se contratarán con aseguradoras y bajo términos aceptables por el Contratista. Estos términos deberán ser consistentes con los términos acordados por ambas Partes antes de la fecha de la Carta de Aceptación. Este acuerdo de términos tendrá precedencia sobre las disposiciones de esta Cláusula.

Si se requiere una póliza de seguro colectivo, la cobertura se aplicará por separado a cada asegurado como si se hubiera emitido una póliza individual para cada uno de ellos. Si una póliza cubre a otras partes adicionales, es decir, además de los asegurados que se señalan en esta Cláusula, **(i)** el Contratista actuará al amparo de la póliza en nombre de los asegurados colectivos adicionales, salvo que el Contratante actuará en nombre del Personal del Contratante, **(ii)** los asegurados colectivos adicionales no podrán recibir pagos directamente del asegurador ni tener cualquier otro trato directo con el asegurador, y **(iii)** la Parte aseguradora exigirá a todos los asegurados colectivos adicionales que cumplan las condiciones establecidas en la póliza.

Toda póliza contra daños y perjuicios dispondrá que los pagos sean hechos en las monedas requeridas para fines de reparación de la pérdida o el daño pertinente. Los pagos que se reciban de los aseguradores se usarán para reparar dicha pérdida o daño.

La Parte aseguradora pertinente presentará a la otra Parte, dentro de los plazos respectivos que figuren en los Datos Contractuales (calculados a partir de la Fecha de Inicio):

- (a) evidencia de que se han contratado los seguros descritos en esta Cláusula, y
- (b) copias de las pólizas de los seguros que se señalan en las Subcláusulas 18.2 [Seguro de las Obras y los Equipos del Contratista] y 18.3 [Seguro contra a Lesiones Personales y Daños a la Propiedad].

Cuando se pague cada una de las primas, la Parte aseguradora suministrará a la otra los comprobantes de pago. Cada vez que se presenten comprobantes o pólizas, la Parte aseguradora notificará también al Ingeniero.

Cada una de las Partes cumplirá sin demoras las condiciones estipuladas en cada una de las pólizas de seguro. La Parte aseguradora mantendrá a las aseguradoras informadas acerca de cualquier cambio relevante para la ejecución de las Obras y se asegurará que el seguro se mantenga de conformidad con lo dispuesto en esta Cláusula.

Ninguna de las Partes hará modificaciones sustanciales a los términos de los seguros sin la previa aprobación de la otra Parte. Si una aseguradora hace (o trata de hacer) cualquier modificación, la Parte que primero sea notificada por el asegurador notificará sin demora a la otra.

Si la Parte aseguradora no contrata ni mantiene vigentes los seguros que deba contratar y mantener en virtud del Contrato, o no presenta comprobantes satisfactorios ni copias de las pólizas de conformidad con esta Subcláusula, la otra Parte podrá (a su discreción y sin perjuicio de cualquier otro derecho o recurso) contratar seguros con la cobertura pertinente y pagar las primas correspondientes. La Parte aseguradora pagará a la otra el monto de esas primas, y el Precio del Contrato se ajustará de conformidad.

18.1 Nada de lo dispuesto en esta Cláusula limita las obligaciones, responsabilidades o compromisos del Contratista o el Contratante en virtud de los términos del Contrato o de otra fuente. Cualesquiera de los montos no asegurados o no recuperados de las aseguradoras serán asumidos por el Contratista o el Contratante de conformidad con dichas obligaciones, responsabilidades o compromisos. Sin embargo, si la Parte aseguradora deja de contratar y mantener en vigencia un seguro que se encuentre disponible y que dicha Parte deba contratar y mantener en virtud del Contrato, y la otra Parte no aprueba la omisión ni contrata el seguro por la cobertura pertinente a este incumplimiento, la Parte aseguradora pagará cualesquiera de los montos que habrían sido recuperables al amparo del seguro.

Los pagos que haga una Parte a la otra estarán sujetos a la Subcláusula 2.5 [Reclamaciones del Contratante] o a la Subcláusula 20.1 [Reclamaciones del Contratista], según corresponda.

El Contratista podrá contratar todos los seguros relacionados con el Contrato (incluido, pero no de manera exclusiva, el seguro mencionado en la Cláusula 18) con aseguradoras provenientes de cualquier país elegible.

18.2 SEGURO DE LAS OBRAS Y LOS EQUIPOS DEL CONTRATISTA

La Parte aseguradora asegurará las Obras, los Equipos, los Materiales y los Documentos del Contratista por un valor igual o mayor al costo total de reposición, incluidos los costos de demolición, retiro de escombros y honorarios profesionales y utilidades. El seguro será válido desde la fecha en que se presenten las pruebas con arreglo al inciso (a) de la Subcláusula 18.1 [Requisitos Generales en Materia de Seguros] hasta la fecha de emisión del Certificado de Recepción de las Obras.

La Parte aseguradora mantendrá este seguro a fin de proporcionar cobertura hasta la fecha de emisión del Certificado de Cumplimiento, por pérdidas o daños imputables al Contratista a raíz de una causa que ocurra antes de la emisión del Certificado de Recepción de Obra, y por las pérdidas o daños causados por el Contratista durante cualquier otra operación (incluidas las contempladas en la Cláusula 11 [Responsabilidad por Defectos]).

La Parte aseguradora asegurará los Equipos del Contratista por un valor igual o mayor al costo total de reposición, incluida la entrega en el Lugar de las Obras. En relación con cada uno de los elementos de los Equipos del Contratista, el seguro estará vigente durante el transporte del mismo al Lugar de las Obras y hasta que se deje de necesitar como Equipo del Contratista.

Salvo disposición diferente en las Condiciones Especiales, los seguros contemplados en esta Subcláusula:

- (a) deberán ser contratados y mantenidos por el Contratista como Parte aseguradora,
- (b) deberán estar a nombre conjunto de las Partes, quienes tendrán derecho a recibir conjuntamente pagos de las aseguradoras y pagos retenidos o asignados a la Parte que asuma efectivamente los costos de rectificación por pérdidas o daños,
- (c) deberán cubrir todas las pérdidas y daños que se deban a causas no especificadas en la Subcláusula 17.3 [Riesgos del Contratante],
- (d) deberán cubrir asimismo, hasta donde sea específicamente requerido en los Documentos del Contrato, pérdidas o daños a una parte de las Obras atribuibles al uso o la ocupación de otra parte de las Obras por parte del Contratante, y pérdidas o daños ocasionados por los riesgos enumerados en los incisos (c), (g) y (h) de la Subcláusula 17.3 [Riesgos del Contratante], excluidos (en cada caso) riesgos que no sean asegurables bajo términos comercialmente razonables, con deducibles por incidente no mayores al monto señalado en los Datos del Contrato (de no indicarse monto, este inciso (d) no será aplicable), y
- (e) podrá, sin embargo, excluir la pérdida, los daños y el reacondicionamiento de:

18.2

- (i) una parte de las Obras que esté en condiciones defectuosas debido a un vicio de diseño, materiales o mano de obra (pero la cobertura incluirá cualesquiera otras partes que se pierdan o dañen como resultado directo de esta condición defectuosa y no según se describe en el inciso (ii) *infra*),
- (ii) una parte de las Obras que se pierda o dañe por el reacondicionamiento de cualquier otra parte de las Obras que esté en condiciones defectuosas debido a un defecto de diseño, materiales o mano de obra,
- (iii) una parte de las Obras que haya sido recibida por el Contratante, salvo en la medida en que el Contratista sea responsable por la pérdida o daño, y
- (iv) Bienes mientras no estén en el País, sujeto a la Subcláusula 14.5 [Equipos y Materiales para las Obras].

Si, después de haber transcurrido más de un año a partir de la Fecha Base, la cobertura descrita en el inciso (d) *supra* deja de estar disponible bajo términos comercialmente razonables, el Contratista (como Parte aseguradora) notificará al Contratante, con información complementaria. El Contratante entonces: (i) con sujeción a la Subcláusula 2.5 [Reclamaciones del Contratante] tendrá derecho a recibir el pago de un monto equivalente a los términos comercialmente razonables que el Contratista debería haber previsto pagar por dicha cobertura, y (ii) salvo que obtenga la cobertura bajo términos comercialmente razonables, se considerará que ha aprobado la omisión de conformidad con la Subcláusula 18.1 [Requisitos Generales en Materia de Seguros].

18.3 SEGURO CONTRA LESIONES PERSONALES Y DAÑOS A LA PROPIEDAD

La Parte aseguradora asegurará contra la responsabilidad de cada una de las Partes por cualquier pérdida, daño, muerte o lesión corporal que pueda ocurrir a cualquier propiedad física (salvo los elementos asegurados con arreglo a la Subcláusula 18.2 [Seguro de las Obras y los Equipos del Contratista]) o a cualquier persona (a excepción de personas aseguradas con arreglo a la Subcláusula 18.4 [Seguro del Personal del Contratista]), que surjan a raíz del cumplimiento del Contrato por parte del Contratista y antes de la emisión del Certificado de Cumplimiento.

El seguro será por un monto límite, por incidente, no menor al que se señale en los Datos Contractuales, sin limitar el número de incidentes que puedan ocurrir. Si en los Datos del Contrato no se señala ningún monto, esta Subcláusula no será aplicable.

Salvo disposición diferente en las Condiciones Especiales, los seguros especificados en esta Subcláusula:

- (a) deberán ser contratados y mantenidos por el Contratista como Parte aseguradora,
- (b) deberán estar a nombre de ambas Partes,
- (c) deberán cubrir la responsabilidad por todas las pérdidas y daños que sufra la propiedad del Contratante (salvo los elementos asegurados con arreglo a la Subcláusula 18.2) como consecuencia del cumplimiento del Contrato por parte del Contratista, y
- (d) podrá, sin embargo, excluir responsabilidades en la medida en que surjan de:
 - (i) el derecho del Contratante a hacer que las Obras Permanentes se ejecuten en, sobre, debajo o a través de cualquier terreno, y de ocupar ese terreno para las Obras Permanentes,
 - (ii) los daños que se produzcan como resultado inevitable de las obligaciones del Contratista en cuanto a la ejecución de las Obras y la reparación de cualesquiera defectos, y
 - (iii) una causa señalada en la Subcláusula 17.3 [Riesgos del Contratante], salvo en la medida en que exista una cobertura bajo términos comercialmente razonables.

18.4 SEGURO PARA EL PERSONAL DEL CONTRATISTA

El Contratista contratará y mantendrá un seguro de responsabilidad civil contra reclamaciones, daños, pérdidas y gastos (incluidos honorarios y gastos de abogados) como resultado de lesiones, enfermedades o muerte de cualquier persona empleada por el Contratista o cualquier otro miembro del Personal del Contratista.

El seguro deberá cubrir al Contratante y al Ingeniero contra responsabilidad por reclamos, daños, pérdidas y gastos (incluyendo honorarios y gastos de abogados) que surjan de lesiones, enfermedad o muerte de cualquier persona empleada por el Contratista o cualquier otro miembro del personal del Contratista, excepto que este seguro podrá excluir pérdidas y reclamaciones en la medida en que sean producto de cualquier acto o negligencia del Contratante o del Personal del Contratante.

El seguro deberá ser mantenido en plena vigencia y efecto durante todo el tiempo en que el personal mencionado trabaje en la ejecución de las Obras. En el caso de los empleados de un Subcontratista, este último podrá contratar el seguro, pero el Contratista será responsable de velar por el cumplimiento de esta Cláusula.

19. FUERZA MAYOR

19.1 DEFINICIÓN DE FUERZA MAYOR

En esta cláusula, "Fuerza Mayor" significa un evento excepcional o circunstancia:

- (a) que está fuera del control de una Parte,
- (b) contra la que dicha Parte no pudo razonablemente haber tomado provisiones para protegerse antes de celebrar el Contrato,
- (c) que, una vez producida, dicha Parte no pudo razonablemente haber evitado o superado, y
- (d) que no pueda atribuirse sustancialmente a la otra Parte.

La Fuerza Mayor puede incluir, pero no de manera exclusiva, acontecimientos excepcionales o circunstancias como las que enumeran a continuación, siempre y cuando se cumplan las condiciones de los incisos (a) a (d) *supra*:

- (i) guerra, hostilidades (ya sea que la guerra sea declarada o no), invasión, acto de enemigos extranjeros,
- (ii) rebelión, terrorismo, sabotaje por personas distintas al Personal del Contratista, revolución, insurrección, usurpación del poder o asunción del poder por los militares, o guerra civil,
- (iii) disturbio, conmoción, huelga o cierre patronal por personas distintas al Personal del Contratista,
- (iv) municiones de guerra, material explosivo, radiación ionizante o contaminación por radioactividad, salvo en los casos en que ello pueda ser atribuible al uso de dichas municiones, materiales explosivos, radiaciones o radioactividad por el Contratista, y
- (v) desastres naturales como terremotos, huracanes, tifones o actividad volcánica.

19.2 NOTIFICACIÓN DE CASOS DE FUERZA MAYOR

Si por Fuerza Mayor una de las Partes se ve o se verá impedida de cumplir sus obligaciones sustanciales en virtud del Contrato, ésta notificará a la otra sobre la situación o circunstancia constitutiva de la Fuerza Mayor y especificará las obligaciones que no se puedan o no se podrán cumplir. La notificación se hará dentro del plazo de 14 días a partir de la fecha en que la Parte tomó, o debió haber tomado conocimiento, de la situación o circunstancia constitutiva de la Fuerza Mayor.

Una vez que se haga la notificación, la Parte estará eximida del cumplimiento de sus obligaciones por el tiempo que dicha Fuerza Mayor le impida cumplirlas.

- 19.2 Sin perjuicio de cualquier otra disposición de esta Cláusula, la Fuerza Mayor no será aplicable a las obligaciones de pago de cualesquiera de las Partes de hacer los pagos a la otra Parte en virtud del Contrato.

19.3 OBLIGACIÓN DE REDUCIR LAS DEMORAS

Cada una de las Partes hará en todo momento todo lo que esté a su alcance para reducir al mínimo cualquier demora en el cumplimiento del Contrato como resultado de una situación o circunstancia de Fuerza Mayor.

Una Parte notificará a la otra cuando deje de verse afectada por la situación o circunstancia de Fuerza Mayor.

19.4 CONSECUENCIAS DE LA FUERZA MAYOR

Si el Contratista se ve impedido de cumplir sus obligaciones sustanciales en virtud del Contrato por motivo de Fuerza Mayor que se haya notificado con arreglo a la Subcláusula 19.2 [Notificación de Fuerza Mayor] y sufre demoras o incurre en Costos por dicho motivo, el Contratista, sujeto a la Subcláusula 20.1 [Reclamaciones del Contratista], tendrá derecho a lo siguiente:

- (a) una prórroga del plazo por el tiempo de dicha demora, si se ha retrasado o se retrasará la terminación de las Obras, en virtud la Subcláusula 8.4 [Prórroga del Plazo de Terminación], y
- (b) si la situación o circunstancia es del tipo que se describe en los incisos (i) a (iv) de la Subcláusula 19.1 [Definición de Fuerza Mayor] y, en el caso de los incisos (ii) a (iv), ocurre en el País, el pago de dichos Costos, incluyendo los costos de rectificación o reemplazo de las Obras o los Bienes dañados o destruidos por Fuerza Mayor, hasta donde estos daños o pérdidas no son indemnizables por medio de la póliza de seguro referida en la Subcláusula 18.2 [Seguro de las Obras y los Equipos de Contratista].

Tras recibir esa notificación, el Ingeniero procederá de conformidad con la Subcláusula 3.5 [Decisiones] a fin de llegar a un acuerdo o una decisión al respecto.

19.5 FUERZA MAYOR QUE AFECTE A UN SUBCONTRATISTA

Si un Subcontratista tiene derecho, en virtud de cualquier contrato o acuerdo relacionado con las Obras, a ser exonerado de su responsabilidad por Fuerza Mayor, bajo términos adicionales o más amplios que los que se especifican en esta Cláusula, dicha situación o circunstancia adicional o más amplia de fuerza mayor no exonerará al Contratista del cumplimiento de sus obligaciones ni le darán derecho a ser exonerado de responsabilidad con arreglo a esta Cláusula.

19.6 TERMINACIÓN OPCIONAL, PAGO Y FINIQUITO

Si la ejecución sustancial de todas las Obras en curso es impedida por un período continuo de 84 días por algún motivo de Fuerza Mayor que se haya notificado de conformidad con la Subcláusula 19.2 [Notificación de Fuerza Mayor], o por varios períodos que sumen un total de más de 140 días debido al mismo motivo de Fuerza Mayor que se haya notificado, cualquiera de las Partes podrá notificar a la otra la terminación del Contrato. En ese caso, la terminación entrará en vigencia 7 días después de la notificación, y el Contratista procederá de conformidad con la Subcláusula 16.3 [Cese de las Obras y Retiro de los Equipos del Contratista].

Tras dicha terminación, el Ingeniero determinará el valor de los trabajos realizados y emitirá un Certificado de Pago que deberá incluir:

- (a) los montos adeudados por cualquier trabajo realizado cuyo precio se estipula en el Contrato;

- 19.6 (b) el Costo de los Equipos y Materiales ordenados para las Obras que se hayan entregado al Contratista, o cuya entrega deba aceptar el Contratista. Estos Equipos y Materiales pasarán a ser propiedad (y estar bajo el riesgo) del Contratante al momento en que los pague, y el Contratista pondrá los mismos a disposición del Contratante;
- (c) otros Costos o responsabilidades en que dentro de las circunstancias haya incurrido razonable y necesariamente el Contratista en las circunstancias con la expectativa de terminar las Obras;
- (d) el Costo de retirar las Obras Temporales y los Equipos del Contratista del Lugar de las Obras y el de devolverlos a los trabajos del Contratista en su país (o cualquier otro destino que no suponga un costo mayor); y
- (e) el Costo de repatriar, en la fecha de terminación, al personal y la mano de obra empleados totalmente por el Contratista en relación con las Obras.

19.7 LIBERACIÓN DEL CUMPLIMIENTO DEL CONTRATO

Sin perjuicio de cualquier otra disposición de esta Cláusula, si surge una situación o circunstancia que esté fuera del control de las Partes (incluida, pero no de manera exclusiva, la Fuerza Mayor) y que vuelva imposible o ilícito para cualquiera o ambas Partes cumplir sus obligaciones contractuales o que, en virtud de la ley que rige el Contrato, otorgue a las Partes el derecho de ser liberadas de seguir cumpliendo el Contrato, entonces, mediante notificación de una de las Partes a la otra sobre dicha situación o circunstancia:

- (a) las Partes quedarán liberadas de seguir cumpliendo el Contrato, sin perjuicio de los derechos de cada Parte respecto de cualquier incumplimiento previo del Contrato, y
- (b) el monto pagadero al Contratista por el Contratante será el mismo que habría sido pagadero de conformidad con la Subcláusula 19.6 [Terminación Opcional, Pago y Finiquito] si el Contrato hubiera sido terminado con arreglo a la Subcláusula 19.6.

20. RECLAMACIONES, CONTROVERSIAS Y ARBITRAJE

20.1 RECLAMACIONES DEL CONTRATISTA

Si el Contratista considera que tiene derecho a cualquier prórroga del Plazo de Terminación o cualquier pago adicional en virtud de cualquier Cláusula de estas Condiciones o de otra forma vinculada con el Contrato, el Contratista enviará una notificación al Ingeniero en la que describirá el evento o circunstancia que origina el reclamo. La notificación se hará tan pronto como sea posible, a más tardar 28 días después de que el Contratista se dé cuenta, o hubiera debido darse cuenta, de dicho evento o circunstancia.

Si el Contratista no notifica un reclamo dentro de dicho plazo de 28 días, no se prorrogará el Plazo de Terminación, el Contratista no tendrá derecho a recibir pagos adicionales y el Contratante quedará liberado de cualquier responsabilidad vinculada con el reclamo. De otra forma, se aplicarán las siguientes disposiciones de esta Subcláusula.

El Contratista también enviará cualquier otra notificación requerida en el Contrato, así como información complementaria sobre la reclamación, que sea pertinente a dicho evento o circunstancia.

El Contratista mantendrá los registros actualizados que sean necesarios para fundamentar el reclamo, ya sea en el Lugar de las Obras o en otro sitio aceptable para el Ingeniero. Sin admitir la responsabilidad del Contratante, el Ingeniero podrá, tras recibir cualquier notificación con arreglo a esta Subcláusula, seguir de cerca la contabilidad y ordenar al Contratista que mantenga registros actualizados adicionales. El Contratista permitirá al Ingeniero verificar todos esos registros, y (de requerirsele) presentará copias al Ingeniero.

20.1 Dentro del plazo de 42 días contado a partir del momento en que el Contratista se dé cuenta (o hubiera debido darse cuenta) del evento o circunstancia que originó el reclamo, o dentro de cualquier otro plazo que proponga el Contratista y apruebe el Ingeniero, el Contratista enviará al Ingeniero un reclamo completo y pormenorizado que incluya toda la información complementaria del fundamento del reclamo y de la prórroga del plazo o pago adicional exigidos. Si el evento o circunstancia que origina el reclamo tiene un efecto continuo:

- (a) este reclamo completo y pormenorizado se considerará como temporal;
- (b) el Contratista enviará mensualmente reclamos temporales adicionales, en las que especificará la demora acumulada o el monto exigido, además de toda la información adicional que pueda requerir razonablemente el Ingeniero; y
- (c) el Contratista enviará un reclamo definitivo dentro de 28 días después de que el evento o circunstancia deje de producir efectos, o dentro de cualquier otro plazo que proponga el Contratista y apruebe el Ingeniero.

Dentro del plazo de 42 días contados a partir de la fecha en que reciba un reclamo o cualquier información adicional que respalde un reclamo anterior, o dentro de cualquier otro plazo que proponga el Ingeniero y apruebe el Contratista, el Ingeniero responderá dando su aprobación, o bien negando su aprobación y dando comentarios detallados. El Ingeniero también podrá solicitar cualquier información adicional que sea necesaria, pero deberá dar su respuesta sobre los principios del reclamo en el plazo indicado anteriormente.

Dentro del plazo de 42 días definido anteriormente, el Ingeniero deberá, de conformidad con la Subcláusula 3.5 [Decisiones], acordar o decidir sobre: (i) las prórrogas (si las hubiere) del Plazo de Terminación (antes o después de su vencimiento) según la Subcláusula 8.4 [Prórroga del Plazo de Terminación], o (ii) los pagos adicionales (si los hubiere) a que el Contratista tuviere derecho según el Contrato.

Cada Certificado de Pago deberá incluir los pagos adicionales de los reclamos que razonablemente se hayan determinado como pagaderos en virtud de la respectiva disposición del Contrato. Salvo y hasta que la información suministrada sea suficiente para fundamentar todo el reclamo, el Contratista sólo tendrá derecho a recibir pagos por la parte del reclamo que haya podido demostrar.

Si el Ingeniero no responde dentro del plazo definido en esta Cláusula, cualquiera de las partes puede considerar que el reclamo ha sido rechazado por el Ingeniero y cualquiera de ellas puede referirlo a la Comisión para la Resolución de Controversias según la Subcláusula 20.4 [Obtención de Decisión de la Comisión para la Resolución de Controversias].

Los requisitos de esta Subcláusula son adicionales a los que se establecen en cualquier otra Subcláusula que se aplique a un reclamo. Si el Contratista no cumple con esta u otra Subcláusula en relación con cualquier reclamo, prórroga del plazo o pago adicional, dará cuenta de la medida (si la hubiere) en que el incumplimiento haya impedido o perjudicado la investigación adecuada del reclamo, salvo que el reclamo sea excluido con arreglo al segundo inciso de esta Subcláusula.

20.2 NOMBRAMIENTO DE LA COMISIÓN PARA LA RESOLUCIÓN DE CONTROVERSIAS

Las controversias serán referidas a una Comisión para la Resolución de Controversias para su decisión de conformidad con la Subcláusula 20.4 [Obtención de una Decisión de la Comisión para la Resolución de Controversias]. Las Partes nombrarán una Comisión para la Resolución de Controversias, para la fecha que se señale en los Datos Contractuales.

20.2 La Comisión para la Resolución de Controversias estará formada, según se disponga en los Datos del Contrato, por una o tres personas debidamente calificadas (“los miembros”), cada una de las cuales hablará con fluidez el idioma para comunicaciones que se defina en el Contrato y será un profesional con experiencia en el tipo de construcción que concierne a las Obras y en la interpretación de documentos contractuales. Si no se indica el número de miembros y las Partes no resuelven otra cosa, la Comisión para la Resolución de Controversias estará formada por tres personas.

Si las Partes no han designado conjuntamente la Comisión para la Resolución de Controversias 21 días antes de la fecha señalada en los Datos Contractuales, y dicha Comisión debe estar formada por tres personas, cada Parte propondrá un miembro para la aprobación de la otra Parte. Los dos primeros miembros propondrán al tercer miembro y las Partes deberán acordar sobre éste, quien actuará como presidente.

Sin embargo, si las Partes han acordado una lista de miembros potenciales y ésta es parte del Contrato, los miembros serán seleccionados entre los que aparecen en la lista, que no sea cualquiera de ellos que no pueda o no quiera aceptar el nombramiento.

El acuerdo entre las Partes y bien el miembro único o bien cada uno de los tres miembros, incorporará por referencia las Condiciones Generales del Convenio de la Comisión para la Resolución de Controversias que se incluyen en el Anexo de estas Condiciones Generales, con las enmiendas que acuerden entre ellos.

Los términos de la remuneración, bien sea del miembro único o bien de los tres miembros, incluida la remuneración de cualquier experto a quien consulte la Comisión para la Resolución de Controversias, se establecerán de común acuerdo entre las Partes al momento en que se acuerden los términos de nombramiento. Cada Parte será responsable de pagar la mitad de la remuneración.

Si las Partes así lo acuerdan en cualquier momento, podrán referir cualquier asunto a la Comisión para la Resolución de Controversias para que ésta de su opinión. Ninguna de las Partes consultará con la Comisión sobre cualquier materia sin el consentimiento de la otra Parte.

Si un miembro rehúsa o no puede actuar por muerte, incapacidad, renuncia o terminación del nombramiento, se nombrará a un sustituto de acuerdo con el mismo procedimiento que se utilizó para designar o acordar sobre la persona que está siendo sustituida, conforme se describe en esta Subcláusula.

El nombramiento de cualquier miembro podrá terminarse por mutuo acuerdo de ambas Partes, pero no por el Contratante o el Contratista actuando por sí mismos. Salvo que las Partes dispongan otra cosa, el nombramiento de la Comisión para la Resolución de Controversias (incluido cada miembro) expirará cuando entre en vigencia el finiquito mencionado en la Subcláusula 14.12 [Finiquito].

20.3 DESACUERDO SOBRE LA COMPOSICIÓN DE LA COMISIÓN PARA LA RESOLUCIÓN DE CONTROVERSIAS

Si se aplica cualquiera de las siguientes condiciones:

- (a) las Partes no llegan a un acuerdo respecto del nombramiento del miembro único de la Comisión para la Resolución de Controversias, para la fecha señalada en el primer inciso de la Subcláusula 20.2 [Nombramiento de la Comisión para la Resolución de Controversias],
- (b) para dicha fecha una de las Partes no nombra un miembro (para aprobación de la otra Parte) o no aprueba un miembro designado por la otra Parte, para una Comisión para la Resolución de Controversias compuesta por tres miembros,
- (c) para la misma fecha las Partes no llegan a un acuerdo respecto del nombramiento del tercer miembro (para actuar como presidente) de la Comisión para la Resolución de Controversias, o

- 20.3 (d) las Partes no llegan a un acuerdo respecto del nombramiento de un sustituto dentro de 42 días después de la fecha en que el miembro único o uno de los tres miembros rehúse o no pueda actuar por muerte, incapacidad, renuncia o terminación del nombramiento,

entonces la entidad o funcionario encargado del nombramiento que se designe en los Datos del Contrato nombrará, a solicitud de una o ambas Partes y después de consultar con ellas, dicho miembro de la Comisión para la Resolución de Controversias. Este nombramiento será definitivo y concluyente. Cada Parte será responsable de pagar la mitad de la remuneración de la entidad o funcionario encargado del nombramiento.

20.4 OBTENCIÓN DE DECISIÓN DE LA COMISIÓN PARA LA RESOLUCIÓN DE CONTROVERSIAS

Si surge una controversia (de cualquier tipo) entre las Partes en relación con, o a raíz de, el Contrato o la ejecución de las Obras, incluida cualquier controversia relativa a cualquier certificado, decisión, orden, opinión o valoración del Ingeniero, cualquiera de las Partes podrá remitir la controversia por escrito a la Comisión para la Resolución de Controversias para su decisión, con copias a la otra Parte y al Ingeniero. Dicha remisión deberá indicar que el caso se remite con arreglo a esta Subcláusula.

En el caso de una Comisión para la Resolución de Controversias que esté compuesta por tres personas, se considerará que la Comisión ha recibido el caso en la fecha en que lo reciba el presidente de la misma.

Ambas Partes pondrán a disposición de la Comisión para la Resolución de Controversias, tan pronto como sea posible, toda la información adicional requerida y le proporcionarán el acceso necesario al Lugar de las Obras e instalaciones pertinentes que la Comisión pueda requerir para llegar a una decisión sobre dicha controversia. Se considerará que la Comisión no actúa en calidad de árbitro(s).

Dentro del plazo de 84 días contado a partir de la fecha en que reciba el caso en cuestión, o en el plazo que proponga la Comisión para la Resolución de Controversias y aprueben ambas Partes, la Comisión emitirá su decisión, la cual deberá ser fundamentada y expresar que se basa en esta Subcláusula. La decisión será obligatoria para ambas Partes, quienes la cumplirán sin demora, salvo y hasta que sea modificada en una transacción amigable o en un laudo arbitral conforme se señala adelante. A menos que el Contrato haya sido abandonado, rechazado o terminado, el Contratista seguirá ejecutando las Obras de conformidad con el Contrato.

Si alguna de las Partes está inconforme con la decisión de la Comisión para la Resolución de Controversias, dicha Parte podrá, dentro del plazo de 28 días después de recibir la decisión, notificar a la otra Parte acerca de su inconformidad y su intención de entablar un proceso de arbitraje. Si la Comisión para la Resolución de Controversias no comunica su decisión dentro del plazo de 84 días (o en el plazo que se apruebe de otra forma) después de recibir el caso, entonces cualquiera de las Partes podrá, dentro de los 28 días siguientes al vencimiento de ese plazo, notificar a la otra Parte acerca de su inconformidad y su intención de entablar un proceso de arbitraje.

En cualquiera de esos casos, la notificación de inconformidad indicará que la misma se efectúa de conformidad con esta Subcláusula, expondrá el asunto objeto de la controversia y la razón o razones de la inconformidad. A excepción de lo que se señala en las Subcláusulas 20.7 [Incumplimiento de una Decisión de la Comisión para la Resolución de Controversias] y 20.8 [Vencimiento del Nombramiento de la Comisión para la Resolución de Controversias], ninguna de las Partes tendrá derecho a iniciar un proceso de arbitraje de una controversia si no se ha hecho una notificación de inconformidad con arreglo a esta Subcláusula.

- 20.4 Si la Comisión para la Resolución de Controversias ha comunicado a ambas Partes su decisión respecto de un asunto objeto de controversia, y ninguna de ellas ha hecho una notificación de inconformidad dentro del plazo de 28 días después de haber recibido la decisión de la Comisión, la decisión pasará a ser definitiva y obligatoria para ambas Partes.

20.5 TRANSACCIÓN AMIGABLE

Cuando se haya hecho una notificación de inconformidad con arreglo a la Subcláusula 20.4 *supra*, ambas Partes tratarán de llegar a una transacción amigable antes de iniciar el proceso de arbitraje. Sin embargo, a no ser que ambas Partes acuerden otra cosa, podrá iniciarse un arbitraje en o después del quincuagésimo sexto (56^º) día transcurrido desde la fecha de la notificación de inconformidad y de la intención de iniciar un proceso de arbitraje, aún cuando no se hubiere intentado llegar a un acuerdo amigable.

20.6 ARBITRAJE

Salvo que se indique de otra forma en las Condiciones Especiales, cualquier disputa no resuelta amigablemente y respecto de la cual la decisión de la Comisión para la Resolución de Controversias (de haberse emitido) no haya adquirido carácter definitivo y obligatorio se resolverá en forma definitiva mediante arbitraje internacional. Salvo que ambas Partes acuerden otra cosa:

- (a) para contratos con contratistas extranjeros, el arbitraje será internacional, administrado por la institución nominada en los Datos del Contrato y, a elección de dicha institución, de acuerdo con las reglas de arbitraje de la misma (si las hubiere) o las de UNCITRAL,
- (b) la sede del arbitraje será la ciudad donde esté localizada la sede de la institución designada,
- (c) el arbitraje se llevará a cabo en el idioma para comunicaciones que se define en la Subcláusula 1.4 [Ley e Idioma], y
- (d) para contratos con contratistas nacionales, el arbitraje será conducido de acuerdo con procedimientos realizados de acuerdo con las Leyes del País del Contratante.

Los árbitros tendrán plena facultad para abrir, verificar y modificar cualquier certificado, decisión, orden, opinión o tasación del Ingeniero, así como cualquier decisión de la Comisión para la Resolución de Controversias, que sean pertinentes a la controversia. Nada descalificará a los representantes de las Partes y al Ingeniero para servir de testigo y presentar evidencia ante el árbitro o árbitros en relación con cualquier asunto pertinente a la controversia.

Ninguna de las Partes estará limitada en los procedimientos ante el árbitro o árbitros a las pruebas o argumentos presentados previamente ante la Comisión para la Resolución de Controversias para obtener su decisión, ni a las razones de inconformidad señaladas en su respectiva notificación. Cualquier decisión de la Comisión para la Resolución de Controversias será admisible como prueba en el arbitraje.

El arbitraje podrá iniciarse antes o después de la terminación de las Obras. Las obligaciones de las Partes, el Ingeniero y la Comisión para la Resolución de Controversias no serán alteradas a raíz de cualquier proceso de arbitraje que se esté llevando a cabo durante la ejecución de las Obras.

20.7 INCUMPLIMIENTO DE UNA DECISIÓN DE LA COMISIÓN PARA LA RESOLUCIÓN DE CONTROVERSIAS

En el caso en que una de las Partes incumpla una decisión definitiva y obligatoria de la Comisión para la Resolución de Controversias, la otra Parte podrá, sin perjuicio de los demás derechos que pueda tener, someter dicho incumplimiento a arbitraje con arreglo a la Subcláusula 20.6 [Arbitraje]. Las Subcláusulas 20.4 [Obtención de una Decisión de la Comisión para la Resolución de Controversias] y 20.5 [Transacción Amigable] no serán aplicables en este caso.

20.8 VENCIMIENTO DEL NOMBRAMIENTO DE LA COMISIÓN PARA LA RESOLUCIÓN DE CONTROVERSIAS

Si surge una controversia entre las Partes en relación con, o a raíz de, el Contrato o la ejecución de las Obras, y no existiere una Comisión para la Resolución de Controversias, ya sea por el vencimiento del nombramiento de la misma o por otra razón:

- (a) las Subcláusulas 20.4 [Obtención de una Decisión de la Comisión para la Resolución de Controversias] y 20.5 [Transacción Amigable] no se aplicarán, y
 - (b) la controversia podrá ser sometida directamente a arbitraje con arreglo a la Subcláusula 20.6 [Arbitraje].
-

ANEXO

CONDICIONES GENERALES DEL CONVENIO DE LA COMISIÓN PARA LA RESOLUCIÓN DE CONTROVERSIAS

1. DEFINICIONES

Cada “Convenio de la Comisión para la Resolución de Controversias” es un acuerdo tripartito celebrado por y entre:

- (a) el “Contratante”;
- (b) el “Contratista”; y
- (c) el “Miembro” que se define en el Convenio de la Comisión para la Resolución de Controversias como:
 - (i) el miembro único de “la Comisión para la Resolución de Controversias” y, cuando sea este el caso, todas las referencias a los “Demás Miembros” no serán aplicables, o
 - (ii) una de las tres personas que en conjunto se denominan “la Comisión para la Resolución de Controversias” y, cuando este sea el caso, las otras dos personas se llamarán los “Otros Miembros”.

El Contratante y el Contratista han celebrado (o tienen previsto celebrar) un contrato, denominado “el Contrato” y definido en el Convenio de la Comisión para la Resolución de Controversias, que incluye este anexo. En el Convenio de la Comisión para la Resolución de Controversias, los términos y las expresiones que no se definan de otra manera tendrán el significado que se les atribuya en el Contrato.

2. DISPOSICIONES GENERALES

Salvo indicación en otro sentido en el Convenio de la Comisión para la Resolución de Controversias, dicho Convenio entrará en vigencia en la última de las siguientes fechas:

- (a) la Fecha de Inicio definida en el Contrato,
- (b) la fecha en que el Contratante, el Contratista y el Miembro hayan firmado el Convenio de la Comisión para la Resolución de Controversias, o
- (c) la fecha en que el Contratante, el Contratista y cada uno de los Demás Miembros (si los hubiere) hayan firmado respectivamente un convenio de la Comisión para la Resolución de Controversias.

El empleo del Miembro es un nombramiento personal. En cualquier momento el Miembro podrá, previa notificación con una antelación mínima de 70 días, presentar su renuncia ante el Contratante y el Contratista, y el Convenio de la Comisión para la Resolución de Controversias expirará al vencimiento de dicho plazo.

3. GARANTÍAS

El Miembro garantiza y acuerda que es y será imparcial e independiente con respecto al Contratante, el Contratista y el Ingeniero. El Miembro divulgará sin demora a cada uno de ellos y a los Demás Miembros (si los hubiere) cualquier hecho o circunstancia que pareciera inconsistente con su garantía y acuerdo de imparcialidad e independencia.

El nombramiento del Miembro por parte del Contratante y el Contratista, se basa en la declaración del Miembro en el sentido de que:

- (a) tiene experiencia en el trabajo que realizará el Contratista en virtud del Contrato,
- (b) tiene experiencia en la interpretación de documentos contractuales, y
- (c) habla con fluidez el idioma para comunicaciones que se define en el Contrato.

4. OBLIGACIONES GENERALES DEL MIEMBRO

El Miembro deberá:

- (a) no tener interés financiero ni de otra índole en el Contratante, el Contratista o el Ingeniero, ni ningún interés financiero en el Contrato, salvo por el pago de conformidad con el Convenio de la Comisión para la Resolución de Controversias;
- (b) no haber sido contratado previamente como consultor ni de otra forma por el Contratante, el Contratista o el Ingeniero, salvo en los casos en que se hubiere informado por escrito al Contratante y Contratista, antes de que firmaran el Convenio de la Comisión para la Resolución de Controversias;
- (c) haber informado por escrito al Contratante, el Contratista y los Demás Miembros (si los hubiere), antes de firmar el Convenio de la Comisión para la Resolución de Controversias y, a su leal saber y entender, y hasta donde se recuerde, sobre cualquier relación profesional o personal con cualquier director, funcionario o empleado del Contratante, el Contratista o el Ingeniero, así como cualquier participación previa en el proyecto general del que forme parte el Contrato;
- (d) no ser contratado, durante la vigencia del Convenio de la Comisión para la Resolución de Controversias, como consultor o de otra forma por el Contratante, el Contratista o el Ingeniero, salvo en lo que puedan haber acordado por escrito el Contratante, el Contratista y los Demás Miembros (si los hubiere);
- (e) cumplir las normas de procedimiento que se anexan y con lo dispuesto en la Subcláusula 20.4 de las condiciones contractuales;
- (f) no asesorar al Contratante, el Contratista, el Personal del Contratante ni al Personal del Contratista sobre la ejecución del Contrato, salvo conforme se contempla en las normas de procedimiento que se anexan;
- (g) mientras sea Miembro, no discutir ni llegar a acuerdos con el Contratante, el Contratista o el Ingeniero en relación con su contratación por parte de cualquiera de ellos, ya sea como consultor o de otra forma, después de que cese su cargo en virtud del Convenio de la Comisión para la Resolución de Controversias;
- (h) asegurar su disponibilidad para todas las visitas al lugar de las obras y todas las audiencias que sean necesarias;
- (i) familiarizarse con el Contrato y el avance de las Obras (y de cualquier otra parte del proyecto del que forme parte el Contrato) estudiando toda la documentación recibida, que deberá mantenerse en un archivo de trabajo vigente;
- (j) tratar como confidenciales y privados los detalles del Contrato y todas las actividades y audiencias de la Comisión para la Resolución de Controversias, no dándoles publicidad ni divulgación sin el consentimiento previo por escrito del Contratante, el Contratista y los Demás Miembros (si los hubiere); y
- (k) estar disponible para asesorar y opinar, sobre cualquier tema pertinente del Contrato, cuando se lo soliciten tanto el Contratante como el Contratista, sujeto al acuerdo de los Demás Miembros (si los hubiere).

5. OBLIGACIONES GENERALES DEL CONTRATANTE Y EL CONTRATISTA

El Contratante, el Contratista, el Personal del Contratante y el Personal de Contratista no solicitarán asesoría ni consultarán con el Miembro sobre el Contrato, salvo en el curso normal de las actividades de la Comisión para la Resolución de Controversias en virtud del Contrato y del Convenio de la Comisión para la Resolución de Controversias. El Contratante y el Contratista velarán por el cumplimiento de esta disposición por parte del Personal del Contratante y el Personal del Contratista, respectivamente.

5. El Contratante y el Contratista se comprometen mutuamente y frente al Miembro a que, salvo en casos en que el Contratante, el Contratista y el Miembro y los Demás Miembros (si los hubiere) acuerden otra cosa por escrito, el Miembro:
- (a) no será nombrado árbitro en ningún proceso de arbitraje que se realice en virtud del Contrato;
 - (b) no será llamado como testigo en relación con cualquier controversia sometida a uno o más árbitros designados para cualquier proceso de arbitraje que se realice en virtud del Contrato; y
 - (c) no será responsable por ninguna reclamación que se haga sobre cualquier acción u omisión en el ejercicio o supuesto ejercicio de las funciones como Miembro, a menos que se demuestre que dicho acto u omisión se realizó de mala fe.

El Contratante y el Contratista por medio del presente, en forma conjunta y solidaria, indemnizan y liberan al Miembro de cualquier reclamación de cuya responsabilidad se le libere con arreglo al párrafo anterior.

Cuando el Contratante o el Contratista refieran una controversia a la Comisión para la Resolución de Controversias en virtud de la Subcláusula 20.4 de las Condiciones del Contrato, frente a lo cual el Miembro se vea obligado a hacer una visita al lugar de las obras y asistir a una audiencia, el Contratante o el Contratista suministrarán la garantía adecuada por el monto equivalente a los gastos razonables en que pueda incurrir el Miembro. No se considerará ningún otro pago adeudado o pagado al Miembro.

6. PAGO

El Miembro será remunerado en la moneda que se designe en la Comisión para la Resolución de Controversias, de la siguiente manera:

- (a) un honorario anticipado por mes calendario, el cual se considerará como pago total por:
 - (i) estar disponible, previa notificación de 28 días, para todas las visitas al lugar de las obras y las audiencias;
 - (ii) familiarizarse y estar al día con todos los hechos atinentes al proyecto y mantener archivos pertinentes;
 - (iii) todos los gastos de oficina y generales, que incluyen servicios secretariales, fotocopias y suministros de oficina relacionados con sus funciones; y
 - (iv) todos los servicios prestados en virtud del presente Convenio, excepto por los que se mencionan en los incisos (b) y (c) de esta Cláusula.

El honorario anticipado se pagará con vigencia a partir del último día del mes calendario en que entre en vigencia el Convenio de la Comisión para la Resolución de Controversias y hasta el último día del mes calendario en que se emita el Certificado de Recepción de Obra correspondiente por la totalidad de las Obras.

A partir del primer día del mes calendario posterior al mes en el que se emita el Certificado de Recepción de Obra correspondiente a la totalidad de las Obras, el honorario anticipado antedicho se reducirá en un tercio. Este honorario reducido se pagará hasta el primer día del mes calendario en que renuncie el Miembro o se dé por terminado de otra manera el Convenio de la Comisión para la Resolución de Controversias;

- (b) una tasa diaria que se considerará el pago completo por concepto de:
 - (i) cada día completo o parte de un día, hasta un máximo de dos días de viaje en cada dirección, por el viaje entre el domicilio del Miembro y el lugar de las obras, u otro lugar de reunión con los Demás Miembros (si los hubiere);
 - (ii) cada día de trabajo dedicado a visitas al Lugar de las Obras, audiencias o la preparación de decisiones; y

6. (b) (iii) cada día dedicado a la lectura de documentación presentada en preparación para una audiencia;
- (c) todos los gastos razonables, incluidos gastos de viaje necesarios (boleto aéreo en clase inferior a primera, hotel y viáticos, así como otros gastos directos de viaje) en que incurra en relación con el ejercicio de sus funciones como Miembro, así como el costo de llamadas telefónicas, servicios de mensajero especial (courier), fax y télex. Será necesario presentar un recibo para todos los rubros que excedan el 5% de la tasa diaria a que se hace referencia en el inciso (b) de esta Cláusula;
- (d) cualesquiera de los impuestos establecidos en el País sobre los pagos que se hagan al Miembro (salvo que se trate de un ciudadano o de un residente permanente del País) en virtud de esta Cláusula 6.

Los honorarios anticipados y la tasa diaria serán los que se especifiquen en el Convenio de la Comisión para la Resolución de Controversias. Salvo que se especifique otra cosa, esos honorarios y esa tasa serán fijos durante los primeros 24 meses calendario y serán ajustados con posterioridad a ese período por acuerdo entre el Contratante, el Contratista y el Miembro, en cada aniversario de la fecha en que haya entrado en vigor el Convenio de la Comisión para la Resolución de Controversias.

Si las partes no llegan a un acuerdo respecto del honorario anticipado o la tasa diaria del Miembro, la entidad designada o el funcionario encargado del nombramiento que se señalen en los Datos del Contrato determinarán el monto de los honorarios y la tasa que se usarán.

El Miembro presentará facturas para el pago de los honorarios anticipados mensuales y boletos aéreos, por trimestres adelantados. Las facturas de los demás gastos y las tasas diarias se presentarán después de efectuada una visita al lugar de las obras o una audiencia. Todas las facturas serán acompañadas de una breve descripción de las actividades realizadas durante el período en cuestión e irán dirigidas al Contratista.

El Contratista pagará cada factura del Miembro en su totalidad dentro del plazo de 56 días calendario después de recibir cada factura, y solicitará al Contratante (en las Declaraciones con arreglo al Contrato) el reembolso de la mitad del importe de dichas facturas. El Contratante pagará al Contratista de conformidad con el Contrato.

Si el Contratista no paga al Miembro el monto que le corresponda en virtud del Convenio de la Comisión para la Resolución de Controversias, el Contratante pagará al Miembro la suma adeudada y cualquier otro monto que sea necesario para mantener en funcionamiento la Comisión para la Resolución de Controversias, sin perjuicio de los derechos o recursos del Contratante. Además de todos los demás derechos que se deriven de este incumplimiento, el Contratante tendrá derecho al reembolso de todos los montos pagados en exceso de la mitad de dichos pagos, más todos los costos que suponga la recuperación de dichos montos y los correspondientes cargos financieros calculados a la tasa especificada en la Subcláusula 14.8 de las Condiciones del Contrato.

Si dentro de los 70 días posteriores a la entrega de una factura válida el Miembro no recibe el pago del monto adeudado, éste podrá: **(i)** suspender sus servicios (sin notificación) hasta que reciba el pago, o **(ii)** renunciar a su nombramiento mediante notificación con arreglo a la Cláusula 7.

7. TERMINACIÓN

En cualquier momento: **(i)** el Contratante y el Contratista podrán terminar conjuntamente el Convenio de la Comisión para la Resolución de Controversias, previa notificación al Miembro con una antelación mínima de 42 días; o **(ii)** el Miembro podrá renunciar de conformidad con lo dispuesto en la Cláusula 2.

7. Si el Miembro no cumple el Convenio de la Comisión para la Resolución de Controversias, el Contratante y el Contratista podrán, sin perjuicio de sus demás derechos, terminar dicho Convenio mediante notificación al Miembro. La notificación entrará en vigencia cuando sea recibida por el Miembro.

Si el Contratante y el Contratista no cumplen el Convenio de la Comisión para la Resolución de Controversias, el Miembro podrá, sin perjuicio de sus demás derechos, terminar dicho Convenio mediante notificación al Contratante y al Contratista. La notificación entrará en vigencia cuando estos dos últimos la reciban.

Cualquiera de esas notificaciones, renunciaciones o terminaciones serán definitivas y obligatorias para el Contratante, el Contratista y el Miembro. Sin embargo, una notificación emitida por el Contratante o el Contratista, pero no por ambos, carecerá de validez.

8. INCUMPLIMIENTO DEL MIEMBRO

Si el Miembro no cumple cualquiera de sus obligaciones de conformidad con la Cláusula 4 (a)-(d) *supra*, no tendrá derecho a ningún pago ni gastos en virtud del presente y, sin perjuicio de sus demás derechos, reembolsará tanto al Contratante como al Contratista cualquier pago o gastos recibidos por el Miembro o los Demás Miembros (si los hubiere), en concepto de procedimientos o decisiones (de haberlas) de la Comisión para la Resolución de Controversias que se declaren nulas y sin efecto a raíz de dicho incumplimiento.

Si el Miembro no cumple cualquiera de las obligaciones establecidas en la Cláusula 4 (e)-(k) *supra*, no tendrá derecho a recibir ningún pago ni gastos estipulados en el presente a partir de la fecha y en la medida del incumplimiento y, sin perjuicio de sus demás derechos, reembolsará tanto al Contratante como al Contratista los pagos y gastos que ya hubiere percibido el Miembro por concepto de procedimientos o decisiones (de haberlas) de la Comisión para la Resolución de Controversias que se declaren nulas y sin efecto a raíz de dicho incumplimiento.

9. CONTROVERSIAS

Cualquier controversia o reclamo que surjan de, o con relación a, este Convenio de la Comisión para la Resolución de Controversias, o el incumplimiento, la terminación o la invalidez de dicho convenio, deberá ser sometido a arbitraje institucional para su resolución definitiva. Si no se llega a un acuerdo respecto del instituto de arbitraje, el arbitraje se regirá por el Reglamento de Arbitraje de la Cámara de Comercio Internacional y será conducido por un árbitro designado de conformidad con dicho Reglamento.

NORMAS DE PROCEDIMIENTO

Salvo que el Contratante y el Contratista acuerden otra cosa, la Comisión para la Resolución de Controversias realizará visitas al lugar de las obras en intervalos no mayores de 140 días, incluidas las épocas de construcciones críticas, a solicitud del Contratante o el Contratista. Salvo que el Contratante, el Contratista y la Comisión para la Resolución de Controversias acuerden otra cosa, el período entre visitas consecutivas no será inferior a 70 días, excepto en la medida requerida para convocar una audiencia conforme se señala más abajo.

La oportunidad y el programa de cada visita al lugar de las obras serán acordados en forma conjunta por la Comisión para la Resolución de Controversias, el Contratante y el Contratista o, en ausencia de un acuerdo, serán decididos por la Comisión para la Resolución de Controversias. El objeto de las visitas al lugar de las obras es permitir que dicha Comisión se familiarice y se mantenga al día con el avance de las Obras y cualquier problema o reclamación real o potencial, y, en la medida de lo posible, haga todo lo que esté a su alcance para evitar que los problemas o reclamaciones potenciales se conviertan en controversias.

El Contratante, el Contratista y el Ingeniero asistirán a las visitas al lugar de las obras, cuya coordinación estará a cargo del Contratante en cooperación con el Contratista. El Contratante se encargará de que se cuente con instalaciones de conferencia y servicios secretariales y de fotocopia adecuados. Al concluir cada visita y antes de abandonar el lugar de las obras, la Comisión para la Resolución de Controversias elaborará un informe de las actividades realizadas durante la visita y enviará copias del mismo al Contratante y el Contratista.

El Contratante y el Contratista entregarán a la Comisión para la Resolución de Controversias una copia de todos los documentos que solicite, incluidos documentos contractuales, informes de avance, instrucciones de variaciones, certificados y otros documentos relacionados con el cumplimiento del Contrato. Todas las comunicaciones entre la Comisión para la Resolución de Controversias y el Contratante o el Contratista se realizarán con copia a la otra Parte. Si la Comisión para la Resolución de Controversias está formada por tres personas, el Contratante y el Contratista enviarán copias de los documentos solicitados y las comunicaciones a cada una de esas personas.

Si se remite una controversia a la Comisión para la Resolución de Controversias de conformidad con la Subcláusula 20.4 de las Condiciones del Contrato, dicha Comisión procederá según se establece en la Subcláusula 20.4 y estas normas. Con sujeción al plazo para notificar sobre una decisión y otros factores pertinentes, la Comisión para la Resolución de Controversias deberá:

- (a) actuar justa e imparcialmente entre el Contratante y el Contratista, dándole a cada uno de ellos oportunidad razonable para presentar su caso y de responder al caso del otro, y
- (b) adoptar procedimientos adecuados para la controversia, sin incurrir en demoras ni gastos innecesarios.

La Comisión para la Resolución de Controversias podrá realizar una audiencia sobre la controversia, en cuyo caso decidirá respecto de la fecha y el lugar en que se llevará a cabo, y podrá solicitar que antes de la audiencia o durante la misma se le presenten documentación y argumentos escritos del Contratante y el Contratista.

Salvo que el Contratante y el Contratista acuerden otra cosa por escrito, la Comisión para la Resolución de Controversias tendrá la facultad de adoptar un procedimiento inquisitorio, negar a cualquier persona, excepto los representantes del Contratante, el Contratista y el Ingeniero, admisión a las audiencias y el derecho a ser oído en las mismas, y proceder en ausencia de cualquier parte que según la Comisión para la Resolución de Controversias haya recibido notificación de la audiencia; pero tendrá discreción para decidir si, y en qué medida, ejercerá dicha facultad.

El Contratante y el Contratista facultan a la Comisión para la Resolución de Controversias, entre otros aspectos, a:

- (a) establecer el procedimiento que se aplicará para resolver una controversia;
- (b) decidir sobre la jurisdicción de la Comisión para la Resolución de Controversias y sobre el alcance de cualquier controversia que se le presente;
- (c) realizar las audiencias que considere necesarias, sin someterse a otras normas o procedimientos que no sean los que se contemplan en el Contrato y en estos procedimientos;
- (d) tomar la iniciativa para establecer los hechos y los asuntos necesarios para la toma de una decisión;
- (e) hacer uso de sus conocimientos especializados, si los tuviere;
- (f) decidir sobre el pago de cargos financieros de conformidad con el Contrato;
- (g) decidir sobre cualquier recurso de reparación provisional, tales como medidas temporales o de conservación; y
- (h) abrir, examinar y modificar cualquier certificado, decisión, orden, opinión o tasación del Ingeniero, que sea pertinente para la controversia.

La Comisión para la Resolución de Controversias no expresará ninguna opinión durante las audiencias en relación con los argumentos presentados por las Partes. Posteriormente, la Comisión para la Resolución de Controversias tomará y anunciará su decisión de conformidad con la Subcláusula 20.4, o en la forma en que acuerden el Contratante y el Contratista por escrito. Si la Comisión para la Resolución de Controversias está formada por tres personas:

- (a) se reunirá en privado después de las audiencias, a fin de deliberar y preparar su decisión;
- (b) tratará de llegar a una decisión unánime. Si ello resultara imposible, la decisión se tomará por mayoría de los Miembros, quienes podrían solicitar al Miembro minoritario que prepare un informe escrito para el Contratante y el Contratista; y
- (c) si un Miembro no asiste a una reunión o audiencia o no cumple cualesquiera funciones necesarias, los otros dos Miembros podrán proceder de todas maneras a tomar a una decisión, a menos que:
 - (i) el Contratante o el Contratista no estén de acuerdo en que lo hagan, o
 - (ii) el Miembro ausente sea el presidente de la Comisión para la Resolución de Controversias e instruya a los Miembros que no tomen ninguna decisión.

SECCIÓN VIII
CONDICIONES ESPECIALES

ÍNDICE SECCIÓN VIII

PARTE A. DATOS DEL CONTRATO - CONTRATA	1
PARTE B. CONDICIONES ESPECIALES DEL CONTRATO	3
1. DISPOSICIONES	3
1.1 Definiciones	3
1.3 Comunicaciones	4
1.4 Ley e idioma	7
1.5 Orden de Prioridad de los Documentos	7
1.6 Convenio	7
1.7 Cesión	7
1.9 Demoras de los Planos e Instrucciones	8
1.13 Cumplimiento de la Legislación	8
2. EL CONTRATANTE	9
2.1 Derecho de Acceso al Lugar de las Obras	9
2.4 Arreglos Financieros del Contratante	9
2.5 Reclamaciones del Contratante	10
3. EL GERENTE DE OBRA	10
3.1 Obligaciones y Facultades del Gerente de Obra	10
3.2 Delegación por el Gerente de Obra	10
3.4 Reemplazo del Gerente de Obra	10
3.5 Decisiones	11
4. EL CONTRATISTA	11
4.1 Garantía de cumplimiento	11
4.3 Representante del Contratista	11
4.6 Cooperación	11
4.7 Trazado	11
4.8 Procedimiento de Seguridad	11
4.18 Protección del medio ambiente	12
4.21 Informes de avance	12
4.23 Operaciones del Contratista en el lugar de las Obras	12
5. SUBCONTRATISTAS DESIGNADOS	12
5.3 Pagos a Subcontratistas Designados	12
5.4 Comprobantes de Pago	12
6. PERSONAL Y MANO DE OBRA	12
6.7 Salud y Seguridad	12
6.13 Suministro de Alimentos	12
7. EQUIPOS, MATERIALES Y MANO DE OBRA	13
7.4 Pruebas	13
8. INICIO, DEMORAS Y SUSPENSIÓN	13
8.1 Inicio de las Obras	13
8.3 Programa	17
8.7 Indemnización por Demora	17
8.10 Pago de los Equipos y Materiales en caso de Suspensión	18
9. PRUEBAS A LA TERMINACIÓN	18
9.1 Obligaciones del Contratista	18
10. RECEPCIÓN DE LAS OBRAS POR PARTE DEL CONTRATANTE	18
10.1 Recepción de las Obras y Secciones	18
10.2 Recepción de las partes de las obras	18
10.3 Interferencia con las pruebas a la Terminación	19
11. RESPONSABILIDAD POR DEFECTOS	19
11.1 Terminación de Trabajos Pendientes y Reparación de Defectos	19
11.3 Prórroga del Plazo para la Notificación de Defectos	19
12. MEDICIÓN Y EVALUACIÓN	19
12.2 Método de Medición	19
12.3 Evaluación	20
13. VARIACIONES Y AJUSTES	20
13.2 Ingeniería de Valor	20
13.7 Ajustes por Cambios en la Legislación Local	20
13.8 Ajustes por Cambios de Costo	20
14. PRECIO DEL CONTRATO Y PAGO	21
14.1 Precio del Contrato	21
14.2 Pago Anticipado	21
14.3 Solicitud de Certificados de Pago Provisionales	22
14.6 Emisión de Certificados de Pago Provisionales	22
14.7 Pagos	24
14.8 Retraso en los Pagos	24
14.9 Pago del Monto Retenido	24
14.10 Declaración de Terminación	25
14.11 Solicitud de Certificado de Pago Final	25
15. TERMINACIÓN POR PARTE DEL CONTRATANTE	25
15.2 Terminación por parte del Contratante	25

16. TERMINACIÓN Y SUSPENSIÓN POR PARTE DEL CONTRATISTA	26
16.1 Derecho del Contratista a suspender los Trabajos	26
16.4 Pago a la Terminación	26
18. SEGURO	28
19. FUERZA MAYOR	28
19.2 Notificación de Casos de Fuerza Mayor	28
19.4 Consecuencias de la Fuerza Mayor	28
19.6 Terminación Opcional, Pago y Finiquito	28
19.7 Liberación del Cumplimiento del Contrato	28
20. RECLAMACIONES, CONTROVERSIA Y ARBITRAJE	28
20.1 Reclamaciones del Contratista	28
20.2 Nombramiento de la Comisión para la Resolución de Controversias	28
20.3 Desacuerdo sobre la Composición de la Comisión para la Resolución de Controversias	29
20.4 Obtención de Decisión de la Comisión para la Resolución de Controversias	29
20.6 Arbitraje	29
20.8 Vencimiento del Nombramiento de la Comisión para la Resolución de Controversias	29
ANEXO 1 CONDICIONES ESPECIALES DEL CONVENIO DE LA COMISIÓN PARA LA RESOLUCIÓN DE CONTROVERSIAS	30
ANEXO 2 INSTRUCCIONES PARA LA PRESENTACIÓN DE REDETERMINACIONES PROVISORIAS Y DEFINITIVAS	31
ANEXO 3 ASPECTOS SOCIALES A CONSIDERAR DURANTE LA EJECUCIÓN DE LA OBRA	39
ANEXO 4 CARTEL DE OBRA	41
ANEXO 5 PLACA INSTITUCIONAL	42

SECCIÓN VIII. CONDICIONES ESPECIALES

PARTE A. DATOS DEL CONTRATO CONTRATA

Este CONTRATO (en adelante denominado el “Contrato”) está celebrado en la ciudad de el día del mes de entre, por una parte, (en adelante denominado el “Contratante”) y, por la otra, (en adelante denominado la “Contratista” o “La UTE” formada por las siguientes empresas, cada una de las cuales serán mancomunada y solidariamente responsables ante el Contratante por todas las obligaciones de la Contratista bajo este contrato, a saber, [insertar nombre] y [insertar nombre] (en adelante denominadas la “Contratista”).

PRIMERO: Objeto. El Contratante ha solicitado al Contratista la ejecución de las obras detalladas en este Contrato definidas como

SEGUNDO: Precio. El precio de la presente contratación queda fijado en la suma de Pesos [IVA incluido] [en letras y números] a valores del mes de [mes anterior al de la apertura de las ofertas según fecha del aviso de licitación]. La moneda de pago es EL PESO de curso legal en la República Argentina.

TERCERO: Sistema. La obra se ejecutará por el/los sistema/s conforme a lo indicado en las Condiciones Especiales del presente.

CUARTO: Plazo de Ejecución. El plazo de ejecución establecido para la totalidad de la obra objeto de este contrato es de días a contarse a partir de la fecha del acta de iniciación de los trabajos.

QUINTO: Obligaciones de la Contratista. El Contratista, habiendo declarado al Contratante que posee las aptitudes profesionales requeridas y que cuenta con el personal y los recursos técnicos necesarios, ha convenido en ejecutar las obras en los términos y condiciones estipulados en este Contrato; asimismo se obliga a tomar todas las medidas necesarias a efectos de que la Unidad de Coordinación Nacional del Programa de Mejoramiento de Barrios y/o el Banco Interamericano de Desarrollo puedan inspeccionar las obras durante su ejecución. La Contratista tendrá una única relación contractual con la Contratante, renunciando en forma expresa a cualquier pretensión de imputar responsabilidad contractual al Banco Interamericano de Desarrollo, a la Unidad de Coordinación Nacional del Programa Mejoramiento de Barrios o al Ministerio del Interior, Obras Públicas y Vivienda.

SEXTO: Garantía. La Contratista ha afianzado el cumplimiento de las obligaciones emergentes del presente contrato mediante por la suma de Pesos [IVA incluido] [en letras y números] de Pesos equivalente el 5 por ciento del monto del contrato. [Si se tratase de Póliza, indicar compañía y número]

SÉPTIMO: Representantes Técnicos.

El nombre del Gerente de Obras es

El nombre del representante técnico del Contratista es

OCTAVO: Constitución de Domicilios. Para todos los efectos legales, las partes constituyen los siguientes domicilios especiales, en los que tendrán validez todas las comunicaciones, notificaciones y/o intimaciones que deban practicarse;

NOVENO: Domicilios Contractuales

Domicilio Contratante

Calle y N°

Ciudad

Provincia

Correo electrónico

Teléfono / Fax

Domicilio Contratista

Calle y N°

Ciudad

Provincia

Correo electrónico

Teléfono / Fax

DÉCIMO: Documentación. Los siguientes documentos adjuntos se considerarán parte integral del Contrato:

- Contrata
- Aclaraciones con y sin consulta a la Licitación;
- Condiciones Especiales del Contrato;
- Condiciones Generales del Contrato;
- Requisitos de las Obras (Sección VI);
- Oferta.

EN FE DE LO CUAL, las Partes han dispuesto que se firme este Contrato en sus nombres respectivos en la fecha antes consignada.

Por y en representación de *[nombre del contratante]*

.....
[Representante autorizado]

Por y en representación de *[Contratista]^[1]*

.....
[Representante autorizado]

[1] Si el Contratista consiste en más de una firma, todas las entidades deberán figurar como signatarias.

SECCIÓN VIII. CONDICIONES ESPECIALES

PARTE B. CONDICIONES ESPECIALES DEL CONTRATO

1. DISPOSICIONES

1.1 DEFINICIONES

1.1.1 El Contrato

1.1.1.1 El Contrato es: la Contrata, Aclaraciones con y sin consulta de la Licitación, las Estipulaciones Especiales del Contrato, las Estipulaciones Generales del Contrato, Formularios, la Oferta, los Pliegos de Especificaciones Técnicas de la Licitación, demás documentos de la Licitación.

1.1.2 Partes y Personas

1.1.2.6 Supervisor de Obras: es el profesional designado por el Gerente de Obra que tendrá a su cargo la supervisión y control de la calidad de los trabajos, seguimiento y evaluación de la programación y certificación de obra, el cumplimiento de las normas de higiene y seguridad del trabajo; control y aprobación de la documentación técnica que presente la empresa contratista y la verificación del cumplimiento de las obligaciones de la contratista; resolver dentro del ámbito de su competencia los problemas técnicos y administrativos que se susciten durante el desarrollo de los trabajos hasta la Recepción Definitiva de la Obra.

Inspector de Obras: es el profesional que controla y verifica la correcta ejecución de los trabajos, la provisión de materiales y equipos y la prestación de servicios contratados con la empresa Contratista que son necesarios para la ejecución de la obra y ante quien debe dirigirse la contratista para cualquier tramitación relacionada con la obra.

Ambas personas son en quienes el Gerente de Obra podrá delegar funciones, con autorización del Contratante, de acuerdo a lo estipulado en 3.2, Delegación por el Gerente de Obra.

1.1.2.11 El Banco es el Banco Interamericano de Desarrollo

1.1.2.12 UEP es la Unidad Ejecutora Provincial designada para la ejecución de los proyectos a que se refiere el contrato.

UEM es la Unidad Ejecutora Municipal designada para la ejecución de los proyectos a que se refiere el contrato.

UCN es la Unidad de Coordinación Nacional del Programa de Mejoramiento de Barrios, dependiente de la Secretaría de Hábitat del Ministerio del Interior, Obras Públicas y Vivienda.

1.1.2.14 "Comisión Evaluadora" es la comisión designada por el Contratante a efectos de Evaluar y Calificar las ofertas y los antecedentes presentados por los oferentes, según composición especificada en la Sección III Criterios de Evaluación y Calificación.

1.1.3 Fechas, Pruebas, Plazos y Terminaciones

1.1.3.1 No aplica lo indicado en la Sección VII.

1.1.3.3 El plazo de ejecución de las Obras será el especificado en la Contrata.

1.1.3.9 "Día" significa un día calendario o sea un "día corrido", salvo que se indique "días hábiles" lo que significará laborables para la administración pública y "año", 365 días.

1.3 COMUNICACIONES

A. Registros y Libros de uso obligatorio en Obra

Los registros y libros de uso obligatorio en obra son:

- Actas
- Órdenes de Servicio
- Notas de Pedidos
- Mediciones
- Libro Diario

A tales efectos, el Contratista proveerá registros encuadernados en forma de bloc, con hojas foliadas, impreso según modelo que le entregará el Gerente de Obra.

Los libros que deberá proveer el Contratista serán de tapa dura y foliados, de hojas rayadas. La cantidad de hojas y de libros será indicada por el Gerente de Obra. La primera hoja de cada libro estará sellada e intervenida con las firmas del Gerente de Obra, o a quien éste delegue y el Representante del Contratista, o a quien éste delegue, con constancia de la cantidad de folios que contiene.

Las firmas de los representantes del Contratista y del Contratante deberán ser aclaradas perfectamente mediante sello.

Los folios que no se utilicen por errores en su escritura, omisión o cualquier causa, deberán ser anulados mediante el cruzado de la zona reservada para el texto, con la palabra "ANULADO" tanto en el original como en todas las copias y archivados en el registro correspondiente. Todos los registros deberán contener la totalidad de los folios emitidos por las partes, inclusive los anulados, ordenados por su número.

B. Registro de Actas

Este registro se destinará al asiento de las actas que se labren en cada etapa de las obras, en relación al cumplimiento por parte del Contratista de las exigencias del Contrato, desarrollo de las obras y a toda otra constancia que la inspección de obra juzgue necesario consignar.

Este registro deberá permanecer en obra, en la oficina destinada a la inspección de obra y solo será usado por ésta o por el personal del Contratante debidamente habilitado para ello.

C. Registro de Órdenes de Servicio

En este registro se asentarán las órdenes y comunicaciones que la inspección de obra imparta al Contratista.

Sólo será usado por la inspección de obra o por el personal de la Supervisión de la UEP/UEM u otro organismo designado para esta función, siempre que esté debidamente habilitado para ello. Deberá permanecer en obra, en la oficina de la inspección de obra.

Extendida la orden de servicio por la inspección de obra, se le entregará el duplicado al representante del Contratista, quien deberá notificarse inspección de la misma firmando a tales efectos el original y todas las copias, dentro de los tres (3) días del requerimiento de la inspección de obra.

No se reconocerán otras órdenes o comunicaciones de la inspección de obra al Contratista que las efectuadas con las formalidades correspondientes, por medio del registro de órdenes de servicio habilitado a tal efecto.

En toda Orden de Servicio se consignará el término dentro del cual deberá cumplirse la misma.

- 1.3 Se aplicará al Contratista una multa del uno por mil (1 o/oo) del monto contractual actualizado por cada ocasión en que se negara a notificarse de una orden de servicio o no procediera a su cumplimiento.

D. Registro de Notas de Pedido

Este registro será llevado por el Contratista y en él se extenderán los pedidos, reclamos y cualquier otra comunicación que desee formalizar ante la Inspección de obra. Esta firmará conjuntamente con el Contratista, o su representante, las Notas de Pedido que se extiendan en concepto de notificación.

No se reconocerán otros pedidos, reclamos o comunicaciones del Contratista a la Inspección de obra que los efectuados con las formalidades correspondientes, por medio del Registro de Notas de Pedido habilitado a tal efecto.

E. Registro de Mediciones

Este registro será llevado por la Inspección de obra y se detallarán en él todas las mediciones que se practiquen en la obra, tanto para los trabajos que queden a la vista como los que deban quedar ocultos, a medida que se vayan ejecutando.

Los cómputos se acompañarán con los croquis que se estimen necesarios para su perfecta interpretación. Cada folio será firmado por la Inspección de obra y por el Representante técnico del Contratista.

Para proceder a la liquidación de los trabajos se considerarán exclusivamente los valores asentados en este registro. Los folios originales serán archivados por la Inspección de obra, el duplicado se entregará al Contratista, el triplicado acompañará a los certificados de obra y a las restantes copias se les dará el destino que indique la Inspección de obra. Este registro permanecerá en obra en la oficina de la Inspección de obra.

F. Libro Diario

Este libro será llevado por la Inspección de obra y permanecerá en obra, en las oficinas de la misma. Se habilitará el libro mediante las firmas del Inspector de obra y el Representante técnico del Contratista en el primer folio, donde deberá constar la identificación de la obra, número de libro diario y cantidad de folios que contiene. En este libro el Inspector de obra hará constar diariamente los siguientes datos y que refrendará con su firma:

- día, mes y año;
- estado del tiempo, indicando si impide o entorpece los trabajos cuando así corresponda, milímetros de lluvia caída si se cuenta con pluviómetro, etc.;
- movimiento de equipos;
- frentes de trabajo y ubicación;
- cantidad de operarios presentes por categoría;
- trabajos que se ejecutan en ese día;
- órdenes de servicio, actas y pedidos tramitados;
- nombres de personas que visiten o supervisen la obra;
- ingreso y egreso de materiales, equipos, máquinas, etc.;
- ensayos o pruebas realizadas;
- presencia o ausencia del Representante Técnico;
- cualquier otro dato que se considere de interés.

G. Significación y Alcance de las Órdenes de Servicio

- (a) Se considerará que toda Orden de Servicio está comprendida dentro de las estipulaciones del Contrato y que no importa modificación de lo pactado ni encomienda de trabajos adicionales, salvo cuando en ella se hiciera manifestación explícita de lo contrario.

- 1.3 (b) Cuando el Contratista considere que en cualquier orden impartida se exceden los términos del Contrato, igualmente deberá notificarse de la misma, contando con un plazo de quince (15) días, a partir de esa fecha, para presentar ante la Inspección de obra, por Nota de Pedido, su reclamación fundada. La Inspección de obra deberá dar respuesta a la objeción dentro de los treinta (30) días. En caso de silencio se considerará ratificada la Orden de Servicio, debiendo proceder a su inmediato cumplimiento bajo apercibimiento de aplicación de la multa diaria que se establece en el apartado (f) de este mismo artículo. En igual forma deberá proceder si la Inspección de obra reitera la Orden de Servicio antes del vencimiento del plazo. Si el Contratista dejara transcurrir el plazo de quince (15) días sin realizar su presentación, caducará su derecho al reclamo aún cuando hubiera asentado la correspondiente reserva al pie de la orden, debiendo cumplir lo ordenado en ella de inmediato, sin derecho a posteriores reclamos en cualquier concepto. Si no lo hiciera, se hará pasible de la multa diaria que se establece en el apartado (f) de este mismo artículo.
- (c) La observación del Contratista, opuesta a cualquier Orden de Servicio no lo eximirá de la obligación de cumplirla de inmediato si ella le es reiterada o ratificada. En caso de incumplimiento se hará pasible de la misma multa diaria que se establece en el apartado (f). Esta obligación no coarta el derecho del Contratista de efectuar las reclamaciones pertinentes ni de percibir las compensaciones del caso, si probare que las exigencias impuestas en la orden exceden las obligaciones del Contrato.
- (d) Cualquier discrepancia que surja respecto de una orden de servicio, será resuelta, en primera instancia, por el Gerente de Obra. Si este reiterara o ratificara la orden, la misma deberá ser cumplida en los términos del apartado (c) aplicándose la multa prevista en caso de incumplimiento.
- (e) El Contratista no podrá, por sí, suspender total o parcialmente los trabajos alegando discrepancias con una Orden de Servicio emitida por la Inspección de obra. Si así lo hiciera se hará pasible de la aplicación de una multa de cinco décimos por mil (0,5 o/oo) del monto contractual actualizado, por cada día de paralización de los trabajos. No se aplicará la multa por incumplimiento de Orden de Servicio mientras dure la aplicación de multa por paralización de obras. Las paralizaciones de obras producidas en estas circunstancias serán computadas como parte del plazo de interrupción de trabajos, considerado entre las causales de rescisión del contrato por causa del contratista
- (f) Se establece una multa de un décimo por mil (0,1 o/oo) del monto contractual actualizado por cada día de atraso en el cumplimiento de una Orden de Servicio, a contar desde la fecha de su notificación. Los atrasos se computarán en días corridos.

H. Documentos que el Contratista debe guardar en la obra

El Contratista conservará en la obra una copia ordenada y completa de los documentos del contrato, a efectos de facilitar el debido contralor o Inspección de obra de los trabajos que se ejecuten.

1.4 LEY E IDIOMA

El presente Contrato se regirá por la legislación que resulta de aplicación en la jurisdicción del Contratante, Ley 959. Cuando deban resolverse aspectos no contemplados en el mismo, serán de aplicación las normas supletorias del derecho local del Contratante, siempre que no se opongan a lo establecido en el Contrato de Préstamo 3458/OC-AR.

Asimismo, los oferentes deberán aceptar la jurisdicción judicial que corresponda al Contratante y por ser éste persona de derecho público también aceptar la jurisdicción administrativa que le corresponda.

1.5 ORDEN DE PRIORIDAD DE LOS DOCUMENTOS

Se reemplaza lo indicado en la Sección VII por:

- Contrata
- Aclaraciones con y sin consulta
- Condiciones Especiales del Contrato
- Condiciones Generales del Contrato
- Requisitos de las Obras (Sección VI)
- Oferta

En caso de divergencia sobre la interpretación de los aspectos administrativos y legales, el orden de prelación será el mismo en el que aparecen ordenados los documentos en el listado precedente.

En caso de divergencia sobre la interpretación de aspectos técnico-constructivos, planos de detalle sobre los generales, dimensiones acotadas o escritas sobre las representadas a escala, notas y observaciones escritas en planos y planillas sobre lo representado o escrito en las mismas, lo escrito en pliegos sobre lo escrito en cómputos y ambos sobre lo representado en planos. Las aclaraciones y comunicaciones de orden técnico efectuadas por el contratante tendrán prelación sobre toda la anterior documentación mencionada en este párrafo.

1.6 CONVENIO

No aplica lo indicado en la Sección VII.

El Contrato será suscripto por el Adjudicatario y un representante autorizado del Contratante, dentro de los cinco (5) días hábiles administrativos de la fecha de la presentación, por parte del Adjudicatario, de las garantías y seguros requeridos.

Toda la Documentación del Contrato deberá ser firmada por las partes en el Acto de suscripción y el Contratante entregará a la empresa Contratista, sin cargo, un ejemplar firmado del Contrato y dos (2) copias de la totalidad de la documentación que integra el Contrato.

El Contratista procederá al pago del sellado de ley que pudiera corresponder al Contrato en la jurisdicción del Contratante, debiendo presentar a este último la constancia de tal pago, para la prosecución del trámite administrativo.

Si dentro del plazo de treinta (30) días hábiles administrativos contados a partir de la fecha de notificación de la Adjudicación, el Adjudicatario no estuviere en condiciones de suscribir el Contrato, no concurriere al Acto de suscripción del mismo o no aceptara suscribirlo, el Comitente podrá revocar la Adjudicación sin intimación previa al Adjudicatario, proceder a la inmediata ejecución de la Garantía de Mantenimiento de la Oferta e iniciar el proceso de evaluación de la segunda Oferta de Menor Precio en el orden de mérito.

Esta decisión del Comitente no otorgará derecho a la empresa Adjudicataria a realizar ningún tipo de reclamo a la Administración como producto de esa circunstancia.

1.7 CESIÓN

Se complementa con:

El Contratista no podrá ceder ni transferir el contrato celebrado con el Contratante, en todo o en parte, a otra persona física o jurídica, ni asociarse para su cumplimiento, sin autorización expresa del Contratante con la aprobación de la UCN o el Banco según corresponda.

En ningún caso se aceptarán cesiones o transferencias de contratos en los que el cedente haya ejecutado menos del 30% del monto del contrato, ajustado a la fecha de la solicitud.

El incumplimiento de lo estipulado en este artículo, otorgará derecho al Contratante para rescindir unilateralmente el contrato y ejecutar la garantía correspondiente, en consulta con la UCN o el Banco según corresponda.

1.9 DEMORAS DE LOS PLANOS O INSTRUCCIONES

El párrafo (b) indicado en la Sección VII No aplica.

1.13 CUMPLIMIENTO DE LA LEGISLACIÓN

A. Legislación Argentina

Durante la vigencia del contrato, el Contratista y su personal, permanente o no, argentinos o extranjeros, deberán someterse a las leyes, decretos y normas legales de cualquier tipo, de jurisdicción nacional, provincial o municipal, según corresponda, existentes en la República Argentina.

Este acatamiento se extenderá a la Ley de Obras Públicas Nacional y/o Provinciales, las reglamentaciones y ordenanzas de cualquier actividad legalmente constituida en la Argentina, que de alguna manera tuvieran que ver con el objeto del contrato.

B. Cumplimiento de la legislación laboral y previsional

El Contratista estará obligado a cumplir con todas las disposiciones de la legislación vigente en la República Argentina en materia laboral y previsional así como las que establezcan las convenciones de trabajo, entendiéndose que todas las erogaciones que ello le ocasione están incluidas en su oferta. Deberá exhibir, cuando el Inspector de obra lo requiera, todos los documentos necesarios a fin de acreditar su cumplimiento.

El Contratista no podrá abonar a sus obreros salarios inferiores a los establecidos por los convenios laborales vigentes debiendo entenderse que los mismos se liquidarán por la jornada legal de trabajo.

Se suspenderá la tramitación y pago de los certificados de obra si el Contratista no hubiere ingresado los aportes jubilatorios a la entidad previsional que corresponda, por el mes anterior al del certificado, o si no mantuviere al día el pago del personal afectado a la obra, perdiendo derecho al reclamo de intereses por la demora, durante ese período.

A tal efecto el Inspector de obra hará constar en la tramitación interna del certificado el monto de las sumas que se deben ingresar por tales conceptos, para lo cual dentro de las cuarenta y ocho (48) horas del cierre de quincena el Contratista presentará copia fiel (por duplicado) de las planillas que figuran en el Libro de Jornales rubricado según la legislación laboral en vigencia y que fueron utilizados para asentar las constancias de pago al personal.

La orden de pago relativa al certificado se hará efectiva contra entrega de una fotocopia de las boletas de pago correspondientes, en la que el Contratista hará constar de que el mismo corresponde al pago de los aportes previsionales del personal de la obra y por el mes de que se trata. El incumplimiento o las infracciones a las leyes laborales y previsionales serán puestos en conocimiento de las autoridades competentes por intermedio del Contratante.

C. Seguridad e higiene y accidentes de trabajo

El Contratista está obligado a dar cumplimiento a todas las disposiciones emergentes a Accidentes de Trabajo y de Seguridad e Higiene vigentes a la fecha de licitación y a todas aquellas otras disposiciones que sobre el particular se dicten en el futuro. Asimismo será responsable de cualquier accidente que ocurra a su personal, haciendo suyas las obligaciones que de ella deriven, de acuerdo a lo que establece la legislación citada.

D. Leyes de Compre Provincial

Para la presente licitación quedarán excluidas la aplicación de leyes de preferencia y/o compre provincial aplicables tanto a productos, proveedores y/o empresas toda vez que las obras están financiadas parcialmente por el Banco Interamericano de Desarrollo y en consecuencia se regirán por las condiciones del Contrato de Préstamo BID 3458/OC-AR el cual podrá ser consultado por los oferentes en la sede del **Programa Mejoramiento de Barrios** de la calle [A completar en cada caso]

1.13 **E. Derechos y obligaciones del Contratista con respecto a las empresas prestadoras de los servicios públicos.**

En las obras a construir en la vía pública, el Contratista deberá efectuar, con la adecuada antelación, las gestiones pertinentes ante las empresas de gas, transporte, electricidad, teléfonos, etc., para que estas modifiquen o remuevan las instalaciones que obstaculicen la realización de las obras, quedando a su cargo los trámites respectivos.

En caso de que debieran abonarse a dichas empresas los trabajos de modificación o remoción a efectuar, su importe será abonado por el Contratista pero le será reconocido por el Contratante en el primer certificado que se emita, a partir de los treinta (30) días de presentada la constancia pertinente, siempre que dichos trabajos estuvieran previstos en los Documentos de Licitación o, en su defecto, fueren considerados por la Inspección de obra como indispensables para la ejecución de las obras.

En igual forma y con el mismo criterio se procederá cuando las instalaciones que se juzgare necesario remover fuesen de pertenencia del Contratante.

Los entorpecimientos o atrasos de obra que pudieren producirse por la demora del Contratista en solicitar la iniciación de las gestiones mencionadas o la posterior demora del trámite que le sea imputable, no serán tenidos en cuenta como causal para el otorgamiento de prórroga de plazo.

Las instalaciones y obras subterráneas que quedaren al descubierto al practicar las excavaciones, deberán ser conservadas con todo esmero por el Contratista, quien será el único responsable de los deterioros que por cualquier causa en ellos se produjeran, corriendo por su cuenta el pago de las reparaciones que por este motivo debieran ejecutarse.

Igual temperamento deberá adoptarse para cualquier otra instalación o estructura que pudiese ser afectada por el desarrollo de los trabajos.

F. Obras a realizar en jurisdicción de reparticiones públicas

Para las obras a construir en terrenos que estén bajo la jurisdicción de reparticiones públicas nacionales, provinciales o municipales, tales como: cruces de vías férreas, rutas camineras, canales, ocupación de calzada, etc., el Contratista deberá efectuar las gestiones del permiso para llevar a cabo las obras ante las empresas respectivas, abonando los derechos que correspondan.

Los entorpecimientos o atrasos de obra que se produzcan por la demora del Contratista en solicitar la iniciación de las gestiones mencionadas no serán tenidos en cuenta como causal para el otorgamiento de prórroga de plazo.

En caso de tratarse de yacimientos arqueológicos o lugares que sean motivo de preservación, el Contratista deberá ajustar sus trabajos a las disposiciones vigentes y aceptar el control de los Organismos encargados de dicha preservación.

G. Leyes Ambientales

El contratista se obliga a cumplimentar todas las disposiciones contractuales y las normas legales Nacionales, Provinciales y Municipales relativas a la protección ambiental durante toda la ejecución de la Obra.

2. EL CONTRATANTE

2.1 DERECHO DE ACCESO AL LUGAR DE LAS OBRAS

Párrafo (b) No aplica lo indicado en la Sección VII.

2.4 ARREGLOS FINANCIEROS DEL CONTRATANTE

No aplica lo indicado en la Sección VII.

2.5 RECLAMACIONES DEL CONTRATANTE

El Contratante podrá realizar la notificación a que se refiere esta Cláusula cualquier momento durante la vigencia del Contrato incluido el período de Garantía.

3. EL GERENTE DE OBRA

3.1 OBLIGACIONES Y FACULTADES DEL GERENTE DE OBRA

Quien represente legalmente al Contratante podrá asumir las funciones del Gerente de Obra, en cuyo caso mantendrá las facultades de suscribir y/o modificar el Contrato, establecer Prórrogas y Costos Adicionales, previa no objeción de UCN, cuando corresponda.

El personal del Gerente de Obra incluirá a los profesionales del perfil necesario, según el tipo de obras contratadas.

Cualquier decisión que tome el Gerente de Obra que implique aumento o prórroga de plazo del Contrato, aumento o disminución del monto, cambio o modificaciones y ajustes al Plan de Trabajo, deberá contar con la No Objeción del Contratante y/o la UCN según corresponda.

3.2 DELEGACIÓN POR EL GERENTE DE OBRA

Para resolver respecto de cualquier asunto de conformidad con la subcláusula 3.5, Decisiones, el Gerente de Obra deberá contar con la previa No Objeción del Contratante, la UCN y/o BID según corresponda, no pudiendo delegar estas facultades.

3.2.1 El Gerente de Obra podrá delegar la verificación de la correcta provisión de materiales y equipos, la ejecución de trabajos y prestación de los servicios contratados con el Contratista en la Supervisión de Obra de la UEP y/o Inspección de obra.

El Inspector de obra designado será el representante del Gerente de Obra en las obras. Ante él deberá reclamar el Contratista por las indicaciones de la Inspección de obra, así como presentar pedidos o reclamos de cualquier naturaleza, relacionados con la obra.

El Inspector de obra tendrá, en cualquier momento, libre acceso a los obradores, depósitos y oficinas del Contratista en la obra, a los efectos de supervisar los trabajos efectuados y en ejecución, materiales, maquinarias y demás elementos afectados al desarrollo de la obra.

El Contratista suministrará los informes que le requiera la Inspección de obra sobre clase y calidad de materiales empleados o copiados, progreso, desarrollo y ejecución de trabajos realizados o sobre los que encuentre defectuosos, como así también respecto de materiales que no respondan a lo especificado en la documentación contractual.

El Contratista y su personal cumplirán las instrucciones y órdenes impartidas por la Inspección de Obra. La inobservancia de esta obligación o actos de cualquier índole que perturben la marcha de las obras, harán pasible al responsable de su inmediata expulsión del área de la misma.

La Inspección de obra posee facultades para rechazar o aprobar trabajos, materiales y para ordenar la demolición y reconstrucción de lo rechazado.

El Gerente de Obra, los funcionarios de la UEP/UEM, la UCN y el BID debidamente autorizados, tendrán las mismas atribuciones que la Inspección de Obra de la UEP/UEM, para acceder a la Obra, los depósitos y oficinas y efectuar pedido de informes.

3.4 REEMPLAZO DEL GERENTE DE OBRA

No aplica lo indicado en la Sección VII.

- 3.4.1** El Contratante deberá notificar al Contratista, en caso de reemplazar al Gerente de Obra y/o cualquiera de sus asistentes.

3.5 DECISIONES

En caso de que la complejidad del tema lo amerite, el Gerente de Obra podrá ampliar el plazo indicado para acordar o resolver el asunto planteado.

4. EL CONTRATISTA

4.1 GARANTÍA DE CUMPLIMIENTO

Ver punto 4.2. Sección VII.

4.3 REPRESENTANTE DEL CONTRATISTA

El Contratista deberá designar un Representante Técnico quien será el responsable de la conducción técnica de la Obra. Tendrá obligación de permanecer en la Obra durante las horas de trabajo, la que podrá ser cubierta con la presencia permanente de un Jefe de Obra que deberá ser un profesional con las incumbencias acordes con los trabajos a realizar y tener vigente su habilitación del Consejo Profesional competente.

El Contratista no podrá discutir la eficacia o validez de los actos ejecutados por su Representante Técnico ante la Inspección de Obra, sin perjuicio de las acciones que contra este último pudiera ejecutar. La actuación del Representante Técnico también obliga al Contratista en lo atinente a las consecuencias económicas y contractuales derivadas de la vinculación jurídica con el Contratante.

A los efectos contractuales se entenderá que, por su sola designación, el Representante Técnico está autorizado para suscribir fojas de medición. Las Modificaciones de Obra, Análisis de Precios y en general toda presentación de carácter técnico, deberá ser firmada por dicho Representante.

La ausencia injustificada en la obra del Contratista o de su Representante Técnico, podrá hacer pasible al primero de la aplicación de una multa de hasta un décimo por mil (0,1 o/oo) del monto contractual actualizado por cada día de ausencia.

El Contratante podrá ordenar al Contratista el reemplazo del Representante Técnico invocando, a su exclusivo juicio, causas justificadas de incompetencia o falta de conducta profesional acorde con sus responsabilidades técnicas. El reemplazante deberá cumplir las condiciones impuestas originalmente para el cargo y contar con la aceptación expresa del Contratante. Deberá asumir sus funciones en el término de cinco (5) días contados desde la emisión de la orden de reemplazo.

Asimismo en caso de reemplazo o sustitución del Representante por parte del Contratista el consentimiento previo del Gerente de Obra rige exclusivamente para la figura del Representante Técnico.

4.6 COOPERACIÓN

Subcláusula (a): No aplica lo indicado en la Sección VII.

4.7 TRAZADO

El Contratista debe verificar la precisión de los datos de todos los documentos de Licitación previo a la ejecución de las obras, e informar al Gerente de Obra cualquier modificación que importe un cambio sustancial a las mismas.

4.8 PROCEDIMIENTO DE SEGURIDAD

Cumplimentar además de lo indicado en cláusula 4.8 de la Sección VII:

- (f) con las Medidas de Seguridad y Mitigación Ambiental durante la Construcción que se indican en la Sección VI;

- (g) con los Aspectos Sociales a considerar durante la ejecución de la Obra que se indican en el Anexo 3.

4.18 PROTECCIÓN DEL MEDIO AMBIENTE

Además de lo indicado precedentemente cumplimentar con el Plan de Gestión Ambiental. Para su implementación, la empresa designará un Responsable Ambiental que será personal capacitado encargado del cumplimiento del Plan.

4.21 INFORMES DE AVANCE

Los informes contendrán los siguientes ítems:

OBRAS ESPECIFICAS

- 1.- Optimización de la Red de Agua potable.
- 2.- Red de desagües cloacales.
- 3.- Red de desagües pluviales.
- 4.- Red Vial.
- 5.- Infraestructura eléctrica.
- 6.- Redes de alumbrado público.
- 7.- Red peatonal.

OBRAS DE EQUIPAMIENTO URBANO

- 8.- Paradas de colectivos, contenedores, señalética urbana.

OBRAS DE MITIGACION

- 9.- Defensas y/o terraplenes, senderos, barandas de protección, alumbrado de paseo peatonal y bancos.

OBRAS ESPECIALES

- 10.- Demolición y retiro de vivienda existentes.

OBRAS DE INFRAESTRUCTURAS PRIVADAS

- 11.- Abastecimiento de agua, conexión cloacal y eléctrica
- 12.- Mejoramiento módulo de materiales.

4.23 OPERACIONES DEL CONTRATISTA EN EL LUGAR DE LAS OBRAS

Además de lo indicado se agrega lo siguiente:

4.23.1 Responsabilidad por infracciones

El Contratista y su personal deberán cumplir estrictamente disposiciones, ordenanzas, reglamentos provinciales, municipales o de otro tipo, vigentes en el lugar de ejecución de las obras. Será por cuenta del Contratista el pago de multas y resarcimiento de perjuicios e intereses, si cometiera cualquier infracción a dichas disposiciones, ordenanzas o reglamentos.

4.23.2 Legislación Argentina

Durante la vigencia del contrato, el Contratista y su personal, permanente o no, argentinos o extranjeros, deberán someterse a las leyes, decretos y normas legales de cualquier tipo, de jurisdicción nacional, provincial o municipal, según corresponda, existentes en la República Argentina.

Este acatamiento se extenderá a la Ley de Obras Públicas Nacional y/o Provinciales, las reglamentaciones y ordenanzas de cualquier actividad legalmente constituida en la Argentina, que de alguna manera tuvieran que ver con el objeto del contrato.

5.SUBCONTRATISTAS DESIGNADOS

5.3 PAGOS A SUBCONTRATISTAS DESIGNADOS

No aplica lo indicado en la Sección VII.

5.4 COMPROBANTES DE PAGO

No aplica lo indicado en la Sección VII.

6. PERSONAL Y MANO DE OBRA

6.7 SALUD Y SEGURIDAD

La obligación de provisión de personal médico, servicios de enfermería y primeros auxilios, podrá ser cubierta por el Contratista mediante la contratación de un servicio externo radicado en el lugar de las obras, aprobado por el Gerente de Obra.

Las obligaciones del Contratista respecto de la prevención del VIH/SIDA, se limitarán a la participación de todo su personal en el Programa de prevención del VIH/SIDA que implemente el Equipo de Campo que realiza el acompañamiento de la obra.

6.13 SUMINISTRO DE ALIMENTOS

No aplica lo indicado en la Sección VII.

7. EQUIPOS, MATERIALES Y MANO DE OBRA

7.4 PRUEBAS

El Contratista deberá afrontar a su costo, todas las pruebas necesarias para demostrar que las obras que ejecutó en arreglo al contrato, se realizaron en forma correcta en un todo de acuerdo a las especificaciones técnicas y las reglas del arte.

Estará a cargo del Gerente de Obra, la definición del lugar y el momento de realización de las pruebas a efectuarse.

8. INICIO, DEMORAS Y SUSPENSIÓN

8.1 INICIO DE LAS OBRAS

(d) No aplica lo indicado en la Sección VII.

8.1.1 Ejecución de la Obra por el Contratista

El Contratista ejecutará los trabajos de tal forma que respondan fielmente a la documentación contractual, aunque en dicha documentación no se mencionen todos los detalles necesarios al efecto y sin que por ello tenga derecho al cobro de adicional alguno.

El Contratista tendrá a su cargo la provisión, transporte y colocación en obra de todos los materiales, como así también de la mano de obra y todo el personal necesario para la realización correcta y completa de la obra contratada, empleo a su costo de todos los implementos, planteles y equipos para la ejecución de los trabajos y mantenimiento de los servicios necesarios para la ejecución de obras, disposición del material sobrante de las remociones, excavaciones, rellenos y cualquier otra provisión, trabajo o servicio detallados en la documentación contractual o que sin estar expresamente indicado en la misma, sea necesario para que las obras queden total y correctamente terminadas, de acuerdo a su fin y a las reglas del arte de construir.

Los Documentos de la Licitación podrán indicar la obligatoriedad de montaje de materiales o equipos provistos por terceros.

8.1.2 Inicio de Obra

El Contratista no podrá iniciar los trabajos sin expresa autorización u orden escrita emanada del Contratante.

El Contratante impartirá la orden de iniciación de los trabajos dentro del plazo de sesenta (60) días a partir de la fecha de la firma del contrato.

La no emisión de esta orden en el plazo estipulado, sin que mediara causa debidamente justificada, otorgará derecho al Contratista a rescindir el contrato.

El plazo para iniciar la obra no será superior a quince (15) días contados desde la notificación de la orden de iniciación.

Se dejará constancia de la iniciación de los trabajos labrándose el acta respectiva. Cuando la tarea de replanteo represente la iniciación formal de la obra y así figure en el Plan de Trabajos aprobado, el acta de replanteo podrá cumplir la función de iniciación de los trabajos, debiendo dejarse en ella expresa constancia de este carácter.

8.1.3 **Cartel de Obra**

El Contratista deberá colocar DOS (2) carteles de obra, cuyo texto y tamaño se indicarán en el Anexo 4.

8.1.4 **Replanteo de la Obra**

El Contratista efectuará el replanteo planialtimétrico de la Obra sobre la base a los planos del proyecto y establecerá puntos fijos de amojonamiento y nivel.

8.1.4 Para dicho trabajo deberá tener en cuenta la presencia de instalaciones subterráneas que pudieran ser afectadas por la ejecución de las obras, o entorpecer la ejecución de las mismas, para lo cual recabará del o los organismos que correspondan la documentación técnica que sea necesaria para determinar la correcta ubicación de las mencionadas instalaciones.

La fecha y hora de iniciación de las operaciones de replanteo serán notificadas por la Inspección de obra al Contratista. El suministro de los elementos necesarios y los gastos que se originen en las operaciones de replanteo, así como los provenientes del empleo de aparatos, enseres, personal obrero, etc., serán por cuenta del Contratista. El Contratista estará obligado, cuando corresponda, a solicitar de la autoridad local competente, la alineación y niveles correspondientes.

El replanteo podrá ser total o parcial. En aquellos casos en que el replanteo haya sido establecido en el Plan de Trabajos aprobado como iniciación de la obra, la fecha del acta inicial del mismo será la única válida a efectos de computar el plazo contractual.

De cada operación de replanteo se labrará un acta, que será firmada por la Inspección de obra, la Supervisión de la UEP, el Gerente de Obra y el Contratista y se confeccionará el correspondiente plano de acuerdo con las instrucciones que para su ejecución y aprobación establezca la primera.

La negativa injustificada del Contratista a realizar el replanteo total o parcial o su no concurrencia para iniciarlo en la fecha y hora fijados por la Inspección de obra dará lugar a:

- (a) en aquellas obras en que el replanteo sea la tarea que determine la iniciación formal de la obra, vencido el plazo estipulado por 8.1.2 del presente Pliego, sin que quede acreditada causa inevitable que justifique la demora, el Contratante podrá optar por el derecho a rescisión que le acuerda el 15.2 del presente Pliego. De no optarse por la rescisión se aplicará únicamente la multa diaria por mora en la iniciación de los trabajos de cinco décimos por mil (0.5 o/oo) del monto contractual actualizado por cada día de demora, y se procederá de inmediato al replanteo de oficio, según se establece en el inciso (d) del presente artículo;

- (b) en aquellas obras en la que el replanteo total o parcial no sea la tarea que determine la iniciación formal de la obra y esta cuente ya con Acta de Iniciación, la no ejecución del replanteo representará la interrupción de la totalidad de los trabajos previstos en el plan respectivo. Los plazos para que el Contratante pueda optar por la rescisión del contrato por causa del Contratista, comenzarán a computarse a partir de la fecha notificada al Contratista para iniciar el replanteo.

Vencidos dichos plazos, de no optarse por la rescisión, se aplicará la multa diaria que establece el inciso (c) del presente artículo, computada a partir de la fecha fijada por la Inspección de obra o en su defecto, por el Plan de Trabajos, para la iniciación del replanteo y se procederá de inmediato al replanteo de oficio estipulado en el inciso (d);

- (c) la negativa del Contratista a realizar cualquier replanteo total o parcial (salvo el estipulado en el punto (a) de este artículo) o su no concurrencia para iniciarlo en la fecha y hora fijados por el Contratante dará lugar a la aplicación de una multa por cada día de atraso equivalente a un décimo por mil (0,1 o/oo) del monto contractual actualizado, salvo que medie causa inevitable debidamente justificada. De persistir la demora por mas de treinta (30) días, el Contratante podrá optar por suspender la aplicación de la multa y realizar de oficio el replanteo correspondiente;

- 8.1.4 (d) el replanteo de oficio mencionado en los puntos (a), (b) y (c) de este artículo, será realizado por el Contratante o contratado por este con terceros, debitando al Contratista los costos emergentes, a cuyos efectos, así como a los de la percepción de las multas, podrá afectarse la garantía de contrato. El monto afectado deber ser repuesto por el Contratista dentro del plazo que estipule el Contratante. Los resultados del replanteo, en este caso, le serán notificados formalmente al Contratista, teniéndose por prestada su conformidad con el trabajo realizado por el Contratante, no admitiéndose sobre el particular reclamo de ninguna naturaleza que pudiera interponerse posteriormente

8.1.5 **Medidas de Mitigación**

Las condiciones de mitigación durante la construcción respetarán lo indicado en el Plan de Gestión Ambiental y en un todo de acuerdo a lo indicado en las Medidas de Seguridad y Mitigación Ambiental, Parte II, Sección VI.

8.1.6 **Oficinas**

El Contratista suministrará por su cuenta el local o locales con su mobiliario, para instalar las oficinas de la Inspección de Obra.

Las oficinas estarán dotadas de alumbrado eléctrico, agua y cloacas, cuando ello sea posible, y el Contratista las mantendrá en perfecto estado de higiene.

El Contratista adoptará todas las disposiciones necesarias para que se puedan supervisar las obras sin riesgo o peligros y pondrá a disposición de la Inspección de obra, en perfecto estado, los instrumentos necesarios para efectuar los replanteos, mediciones, relevamientos y verificaciones que motive la ejecución de las obras, todas las veces que esta lo solicite.

El Contratista proveerá -para uso del Equipo de Campo- servicio telefónico con su correspondiente teléfono (de línea o telefonía móvil). El Contratista proveerá el servicio de DDN con acceso como mínimo a la UEP y la UCN. En caso de optarse por telefonía móvil se proveerá un mínimo de dos (2) equipos garantizando un abono suficiente para el consumo requerido por el Equipo de Campo. Asimismo, se suministrará servicio de internet, por ADSL, cable, fibra óptica, sistema satelital u otro, que no anule o cancele el servicio de telefonía por su uso simultáneo.

8.1.7 Mobiliario

Dentro de los diez (10) días de la firma del Acta de Inicio, el Contratista proveerá sin cargo una oficina dentro del barrio destinado al uso exclusivo de la Inspección de Obra, incluyendo a los responsables de los acompañamientos social y ambiental.

La misma tendrá una superficie mínima de 40m² garantizará condiciones de confort tanto en verano como invierno y estará dotada de todos los servicios necesarios (agua, luz, baño, etc.) y del mobiliario y equipamiento técnico para el normal desarrollo de las tareas propias de la Inspección, Equipo de Campo y Supervisión de la Obra durante su asistencia a la obra. Podrá estar conformada por una o más casillas transportables, de construcción robusta e integral, con piso incluido, que permita su rápido transporte o relocalización sin trabajo de armado.

8.1.7 El Contratista proveerá además:

- 1.- Dos (2) PC de escritorio con las siguientes características: - Sistema operativo Windows 7 professional 32/64 bits con licencia original; - Procesador intel Core i3 o superior; - Placa Base Gigabyte o Asus compatible con procesador; - Memoria Ram DDR3 de 4 GB; - Disco Rígido Sata II – 500 G; - Monitor LCD de primera marca tipo Samsung o LG de 19”, - Placa de Video Ati Amd Radeon R7240 2 gb Ddr3 R7 240 Pcie 3.0; - Teclado USB, español tipo Genius; - Mouse USB óptico Genius; - Gravadora de CD – DVD; - Lector de tarjeta SD; - UPS de 500 Wat tipo APC.-
- 2.- Dos (2) Impresoras Láser color tipo Kyocera FS- 4020DN o similar con placa de red.-
- 3.- Dos (2) Escritorio de alta resistencia con equipamiento para PC.-
- 4.- Seis (6) sillas de alta resistencia con ruedas y equipamiento ergonómico.-
- 5.- Un (1) Armario de alta resistencia.-
- 6.- Una (1) Mesa de Reunión de alta resistencia, para Ocho personas con equipamiento para instalación de PC portátil.-
- 7.- Ocho sillas de alta resistencia con ruedas y equipamiento ergonómico.-
- 8.- Una (1) fotocopiadora tipo Kyocera modelo Taskalfa 3500i.-

Insumos Mensuales de tinta y papel de 80 gr., en cantidad necesaria para la confección e impresión de informes del Equipo de Campo y documentación original que se requiera para el desarrollo de las actividades con los beneficiarios.

Los equipos deberán ser nuevos, estar instalados y en perfecto estado, Se deberá garantizar su funcionamiento durante todo el periodo hasta la entrega definitiva, y su reemplazo de manera inmediata ante roturas, robos u otros imprevistos.

El Contratista conjuntamente con el equipamiento indicado en este artículo proveerá de una cámara fotográfica digital que cumplan con las siguientes especificaciones técnicas.

Especificaciones técnicas requeridas:

- Compacta
- Pantalla LCD
- Optical zoom: a partir de 10X
- Digital zoom: a partir de 4X
- Gran angular: a partir de 25mm
- Zoom inteligente
- Memoria interna
- Ranura para tarjetas SD/SDHC
- Resolución mínima 10 megapixels
- Panorámica de barrido
- Modo para evitar el movimiento desenfocado
- GPS y brújula
- Steadyshot óptico y alta sensibilidad ISO
- Modo automático inteligente
- Face Detection
- Grabación de película en alta definición con sonido estéreo
- Salida HD: para ver videos y fotos en televisores de alta definición
- Modo ahorro energía
- Iluminador AF
- Estabilización de Imagen

Reproducción / Edición

- Reproducción HD
- Reproducción slide show
- Tarjeta de memoria SD/SDHC (clase 4 o superior para películas)

Hardware

- Micrófonos/Parlantes

Entrada y salida

- Terminal multiuso
- Salida audio/video: multi-use connector
- Salida HD
- USB de alta velocidad

Accesorios

- Tarjeta de memoria digital mayor a 8GB
- Adaptador. Cable de alimentación
- Cable de componente, Cable AV, Múltiple
- Cable USB
- Software de edición
- 2 baterías recargables
- Estuche contenedor
- Trípode universal, liviano (caucho, plástico y acero), todo terreno, que soporte hasta 300 grs.

A la Recepción Definitiva de las obras, la cámara fotográfica quedará en posesión del Comitante a fin de su entrega a la Organización Barrial que se determine.

Las instalaciones y el equipamiento descrito serán sometidas a la aprobación del Gerente de Obra.

8.1.7

La/s oficina/s se ubicará/n de acuerdo a la planificación del obrador aprobada por el Gerente de Obra, debiendo prever el Contratista los posibles traslados durante el período de duración de la Obra de ser esto necesario.

A la Recepción Definitiva de la Obra, el Contratante reintegrará al Contratista la/s oficina/s, su mobiliario y equipamiento técnico. No así el equipo de computación que pasará a integrar el equipamiento comunitario ubicándose en el Salón de Usos Múltiples. Si existiera más de una computadora, impresora o cámara digital, el destino de las mismas será indicada por la UEP, con destino a una institución pública educativa, sala de primeros auxilios u organización comunitaria.

El incumplimiento en la entrega de las comodidades para la Inspección de Obra en el plazo indicado hará pasible al Contratista de la aplicación de las multas, así como también los gastos que demande al Contratante el alquiler con cargo al Contratista de los elementos equivalentes no provistos, hasta su efectiva entrega.

8.1.8 Movilidad

El Contratista deberá poner a disposición de la Inspección, el Equipo de Campo y Supervisión de Obras, dentro de los 10 (diez) días de notificada la orden de iniciación de las Obras, Una camioneta de alta resistencia, 4 x 4, con una antigüedad menor a dos años, en perfecto estado de funcionamiento, doble cabina, cuatro puertas, el mismo deberá tener en un lugar visible el logotipo que identifica el Programa.

El Contratista se compromete a:

1. Realizar las tareas de mantenimiento que demande el vehículo/s
2. Renovar las cubiertas cada 40.000 km.
3. Mantener el/los vehículo/s asegurado/s contra todo riesgo.
4. Proveer el combustible de 50 lts. por semana, para el normal funcionamiento.
5. El/Los vehículo/s estará en poder del Contratante hasta la Recepción Definitiva de la Obra, en cuya oportunidad será devuelto al Contratista en el estado en que se encuentre.
6. El incumplimiento en la entrega del/los vehículo/s en el plazo indicado hará pasible al Contratista de la aplicación de las multas previstas, así como también el cargo de los gastos que demande al Contratante el alquiler de la movilidad equivalente a la solicitada hasta su efectiva entrega.

El/Los vehículo/s estará/n en poder del Contratante hasta la recepción definitiva de las obras, en cuya oportunidad será devuelto al Contratista en el estado en que se encuentre.

8.3 PROGRAMA

Los plazos indicados en esta subcláusula (28 días) para el Contratista y (21 días) para el Gerente de Obra No aplican. El Programa fue presentado en la oportunidad indicada en la Sección II Datos de la Licitación, 40.3.

El contenido restante de esta subcláusula será de aplicación.

8.7 INDEMNIZACIÓN POR DEMORA

No aplica lo indicado en la Sección VII. Se reemplaza por :

En caso de que el Contratista incurriera en las faltas que se mencionan a continuación, será pasible de las siguientes multas:

- 8.7 (a) Incumplimiento del plan de trabajos:
El atraso entre la ejecución acumulada mensual mínima prevista en el plan de trabajos aprobado, para el caso de haberse definido un rango de tolerancia y la ejecución real acumulada a igual periodo, hará pasible al Contratista de una multa igual al tres por ciento (3%) del valor de la obra atrasada.
El Gerente de Obra calculará el importe pertinente y lo descontará del certificado correspondiente al mes en que se produjo el atraso.
- (b) Mora en terminación de los trabajos:
Si el Contratista no diera total y correcta terminación a la obra dentro del plazo fijado en el contrato se le aplicará una multa equivalente al uno por mil (1 o/oo) del monto original del contrato por cada día de atraso en la terminación de la misma.
- (c) Mora en el cumplimiento de fechas clave:
Si el Contratista no diera total y correcta terminación a las tareas establecidas en el plan de trabajos en las fechas establecidas, se hará pasible de una multa igual al uno por ciento (1%) del monto contractual actualizado.

Estas multas se aplicarán cuando el Gerente de Obra determine el incumplimiento.

Cuando las multas acumuladas alcancen el diez por ciento (10%) del monto del contrato, el Contratante podrá rescindir el mismo de pleno derecho.

Los importes de las multas de cualquier tipo, serán descontados de los certificados pendientes de emisión o los aún no emitidos, o de las sumas acreditadas al Contratista por cualquier concepto, o de las garantías constituidas en concepto de fondo de reparo o de fiel cumplimiento del contrato y la aplicación de una de ellas no exime de la aplicación simultánea de las otras.

8.10 PAGO DE LOS EQUIPOS Y MATERIALES EN CASO DE SUSPENSIÓN

No aplica lo indicado en la Sección VII.

9. PRUEBAS A LA TERMINACIÓN

9.1 OBLIGACIONES DEL CONTRATISTA

Estará a cargo del Gerente de Obra, la definición del lugar y el momento de realización de las pruebas a efectuarse.

10. RECEPCIÓN DE LAS OBRAS POR PARTE DEL CONTRATANTE

10.1 RECEPCIÓN DE LAS OBRAS Y SECCIONES

[La UEP/UEM especificará si existirán recepciones de obra por secciones en cuyo caso se indicará en el Plan de Trabajos y en la Sección VI Requisitos de las Obras]

Se efectuará una única recepción provisional de las obras aún cuando para su ejecución hubieren regido plazos o habilitaciones parciales. En este último caso la recepción provisoria de la obra coincidirá con la última recepción provisoria parcial.

Las habilitaciones parciales no implican derecho al cobro o devolución de las garantías o fondo de reparo hasta tanto se haya realizado la recepción definitiva total de las obras, la que se otorgará luego de cumplimentado el plazo de garantía y subsanadas todas las observaciones presentadas en el caso de así ocurrir.

10.2 RECEPCIÓN DE LAS PARTES DE LAS OBRAS

No Aplica.

El Contratista es responsable del mantenimiento de las obras; una vez producida la recepción provisoria, hasta la transferencia a las autoridades competentes y/o entes prestatarios responsables de su operación. El Contratista estará obligado a efectuar todas las tareas de mantenimiento que requieran las obras ejecutadas, objeto de la presente licitación, debiendo acatar toda indicación al respecto que formule la Inspección.

10.3 INTERFERENCIA CON LAS PRUEBAS A LA TERMINACIÓN

El plazo podrá ser ampliado hasta 60 días por parte del Contratante de acuerdo a la complejidad del proyecto.

11. RESPONSABILIDAD POR DEFECTOS

11.1 TERMINACIÓN DE TRABAJOS PENDIENTES Y REPARACIÓN DE DEFECTOS

Plazo para la Notificación de Defectos es el Plazo de Garantía de las Obras. El plazo para la Notificación de Defectos es de seis meses.

11.3 PRÓRROGA DEL PLAZO PARA LA NOTIFICACIÓN DE DEFECTOS

El plazo máximo de la prórroga para la Notificación de Defectos será de un (1) año.

12. MEDICIÓN Y EVALUACIÓN

12.2 MÉTODO DE MEDICIÓN

Además de lo indicado en la Sección VII 12.2, se tendrá en cuenta lo siguiente:

12.2.1 Unidad de Medida

En la contratación por Unidad de Medida el oferente cotizará los precios unitarios de cada ítem o partida del Presupuesto Oficial o de la Planilla de Cotización, los cuales, aplicados a los cálculos métricos de ese mismo presupuesto o planilla y sumados los importes parciales, determinarán el precio total de la parte de la propuesta cotizada por este sistema.

Los precios unitarios cotizados constituyen la oferta del oferente en este sistema y durante la realización de los trabajos, serán aplicados a la cantidad de obra realmente ejecutada dentro de cada ítem o partida, a los efectos del pago.

Se entiende que la contratación por Unidad de Medida no significa la contratación de tantas obras independientes como ítems se coticen por este sistema, sino que lo que el Comitente contratará es una obra completa, que debe funcionar de acuerdo con el fin para el que fue proyectada y cuyo pago total resultará de aplicar el método explicado precedentemente.

12.2.2 Ajuste Alzado

En la contratación por Ajuste Alzado el oferente cotizará un precio único y global para la ejecución de la obra o parte de la obra contratada por este sistema.

Por lo tanto, al cotizar por Ajuste Alzado, el oferente se compromete a ejecutar la obra completa por la suma única y global que haya establecido en su propuesta y acepta que el monto del contrato no variará cualquiera sea la cantidad de provisiones, obras o trabajos realmente ejecutados para terminar totalmente la obra que se contrate y para que ésta funcione de acuerdo al fin para el que fue proyectada.

La división del Presupuesto Oficial o Planilla de Cotización en rubro, ítem o subítem globales con sus precios parciales, se efectuará con el exclusivo objeto de ordenar la certificación y pago de los trabajos a medida que se vayan realizando, así como también para la actualización de costos, pero de ninguna manera se entenderá que el precio parcial asignado representa el precio de ese ítem o partida, ya que lo cotizado por el sistema de Ajuste Alzado sólo se considerará un precio global y único por toda la obra.

12.2.2 Asimismo, también se entenderá que el monto de contrato cotizado por Ajuste Alzado incluye cualquier trabajo, material o servicio que, sin tener ítem o partida expresa en el Presupuesto Oficial o en la Planilla de Cotización, sea necesario e imprescindible ejecutar para que la obra quede totalmente terminada y funcione de acuerdo a su fin, con los rendimientos garantizados por el oferente.

12.3 EVALUACIÓN

No aplica lo Indicado en la Sección VII. Se reemplaza por:

Las modificaciones cuantitativas o cualitativas del contrato podrán realizarse por disposición unilateral del Contratante o por acuerdo de partes y deberá requerirse la conformidad previa de la UCN antes de formalizarlas.

Los cambios del contrato dispuestos unilateralmente por el Contratante, serán de cumplimiento obligatorio para el Contratista siempre que se ajusten a las siguientes condiciones:

- (a) en conjunto y en forma acumulativa, las modificaciones no deben superar el veinte por ciento (20%) en más o en menos, del monto total del contrato, actualizado a la fecha de cada modificación (esta última condición sólo será aplicable si rigiera un sistema de reconocimiento de variaciones de costos para la actualización del precio contractual);
- (b) no deben obligar al Contratista a utilizar equipos o sistemas que no hubiesen sido ofrecidos en su propuesta.

Cuando las modificaciones incrementen el precio contractual, el Contratante abonará al Contratista los importes que correspondan en la misma forma pactada en el contrato. Cuando disminuyan el precio contractual, el Contratista no recibirá indemnización alguna por los beneficios que hubiera dejado de percibir.

En los casos en que los cambios dispuestos por el Contratante cumplan con lo establecido en los puntos (a) y (b) de este artículo pero uno o más ítems sufran variaciones, en más o en menos, que superen el veinte por ciento (20%) de su precio contractual, las partes podrán convenir para ellos en caso de disminución, nuevo precio, y en caso de incremento, nuevo precio para la parte que supere al veinte por ciento (20%) de la cantidad básica.

Las alteraciones que pretenda el Contratante, que no se ajusten a lo establecido en los puntos (a) y (b) del presente artículo, no serán obligatorias para el Contratista y su ejecución por el mismo estará sujeta al previo acuerdo de partes, con expresa renuncia al derecho a rescisión del contrato.

El Contratante, con el acuerdo previo de la UCN podrá disponer unilateralmente las modificaciones cuantitativas o cualitativas de la obra que considere pertinentes, las que serán obligatorias para el Contratista.

En los casos en que se produzcan modificaciones del plazo o secuencia de los trabajos, deberá modificarse el Plan de Trabajos y Cronograma de Inversiones.

En los casos en que se produzcan modificaciones del monto contractual deberán reajustarse las garantías del contrato.

13. VARIACIONES Y AJUSTES

13.2 INGENIERÍA DE VALOR

No aplica lo indicado en la Sección VII.

13.7 AJUSTES POR CAMBIOS EN LA LEGISLACIÓN LOCAL

Se excluyen los ítems cuya redeterminación se encuentre prevista en el Decreto Nacional 691/16.

13.8 AJUSTES POR CAMBIOS DE COSTO

Aplica el procedimiento descrito en el Anexo 2, Sección XVIII.

14. PRECIO DEL CONTRATO Y PAGO

14.1 PRECIO DEL CONTRATO

Se tendrá en cuenta lo indicado en el punto 12.2 Método de Medición de esta sección.

14.2 PAGO ANTICIPADO

No aplica lo indicado en la Sección VII. Se reemplaza por:

[A opción del Contratante se podrá optar por Anticipo Acotado y/o Régimen de Acopio o ambas]

14.2.1 Anticipo Acotado

El Contratista podrá disponer de un anticipo financiero igual al veinte por ciento (20%) del monto previsto para cada mes en el Plan de Trabajo o Programa aprobado, esta opción deberá explicitarla al formular su oferta según lo especificado en el Formulario de Cotización de la Obra.

Para ser acreedor a este anticipo financiero el Contratista que se haya acogido a esta opción, deberá dar estricto cumplimiento al avance previsto para cada uno de los meses de obra.

El primer anticipo será el que arroje el veinte por ciento (20%) de la cantidad prevista como certificación para el primer mes de obra, y será abonado una vez firmadas las actas de replanteo, entrega de terrenos e Inicio de obra y completada la instalación del Obrador.

El anticipo financiero deberá ser garantizado hasta cubrir el cien por cien (100%) del monto correspondiente a cada uno de los meses, pudiendo el Contratista ofrecer una garantía que respalde los anticipos recibidos y a recibir. La misma podrá constituirse con aval bancario o póliza de seguro en garantía.

En el caso de que al finalizar el primer mes el Contratista no hubiese ejecutado las cantidades de obra previstas en el Plan de Trabajo o Programa aprobado, el certificado correspondiente a dicho mes cancelará solamente el remanente de lo ejecutado, sin derecho a percibir el anticipo correspondiente a la cantidad prevista ejecutar para el segundo mes.

Este criterio se generalizará para los restantes meses del Plan de Trabajo o Programa aprobado.

Cada mes, y siempre que se haya cumplimentado el avance previsto en el Plan de Trabajo o Programa aprobado, el Contratista deberá presentar a la Inspección de Obra, con el certificado del mes anterior la solicitud de Anticipo Financiero.

14.2.2 Régimen de Acopio

El Contratista podrá acopiar en obra, a resguardo total de las inclemencias climáticas y bajo su total responsabilidad los materiales que no tengan riesgo de sufrir alteraciones de calidad ni deterioro con su acopiamiento. De modo excepcional podrán acopiarse materiales pasibles de ser afectados en su calidad o cantidad por el transcurso del tiempo, en el caso de que su ritmo de acopio se adapte a su incorporación a la obra según el plan de trabajos o Programa aprobado.

El monto del Acopio será hasta el diez por ciento (10%) del monto del contrato, se efectuará por única vez al comienzo de las obras.

Los desacopios se efectuarán por certificados de desacopio acumulativos con numeración correlativa independientes de los certificados de obra.

14.2.3 Certificación de los materiales de acopio

Se certificará el acopio de aquellos materiales que figuren expresamente como ítem de provisión ó se indiquen como materiales a acopiar en los datos de la licitación, o sean indicados expresamente por la Inspección de obra.

14.2.3 Los materiales acopiados, estarán cubiertos por seguro contra robo, incendio y cualquier otro siniestro que razonablemente pudiera afectarlo.

El Contratista deberá proveer instalaciones para el depósito del material acopiado, que deberán cumplir con las condiciones necesarias para la correcta conservación y seguridad del mismo.

Todos los materiales cuyo acopio se certifique pasarán automáticamente a ser de propiedad del Contratante constituyéndose el Contratista en depositario de los mismos, con las obligaciones y responsabilidades que fijan para el caso los Códigos Civil y Penal, quedando bajo su responsabilidad todo cuanto concierne a su salvaguardia y buena conservación.

Previo a la certificación del acopio deberá formalizarse un acta con los elementos acopiados a favor del Contratante, identificándolos físicamente en forma inequívoca en manera tal que puedan ser individualizados sin dificultad. En el acta constará el carácter de depositario del Contratista.

El desacopio se efectuará sobre materiales o partes efectivamente incorporados a la obra en cada período de certificación.

14.3 SOLICITUD DE CERTIFICADOS DE PAGO PROVISIONALES

El Contratista aceptará y utilizará los modelos de Certificados de Pago Provisionales que le suministrará el Gerente de Obra.

14.6 SOLICITUD DE CERTIFICADOS DE PAGO PROVISIONALES

Lo indicado se reemplaza por:

Medición, Certificación y Pago de la Obra

14.6.1 Normas de Medición de la Obra

Para la medición de trabajos, ampliaciones de obras, etc., regirán las normas establecidas en la documentación contractual. En los casos no previstos en dichas normas, el Contratante resolverá lo pertinente dentro de lo usual en la técnica de la construcción.

14.6.2 Medición de la Obra

Los trabajos ejecutados de acuerdo al contrato serán medidos por períodos mensuales, que cerrarán el último día hábil de cada mes. La medición se realizará el primer día hábil administrativo siguiente al del vencimiento del período mensual.

La medición será efectuada conjuntamente por la Inspección de obra, Supervisión de Obra y Representante técnico del Contratista, el que deberá ser citado, a esos efectos, por Orden de Servicio. Su ausencia determinará la no procedencia de reclamos sobre el resultado de la medición.

Los resultados de las mediciones se asentarán en el Registro de Mediciones que llevará la Inspección de obra, los mismos deberán estar acompañados de una Memoria Descriptiva que permita identificar e individualizar el lugar donde se efectuaron los trabajos del período, el cómputo métrico correspondiente, croquis indicativos del avance de las obras y serán comunicados al Contratista por Orden de Servicio dentro de los dos (2) días hábiles de cerrada la medición.

Si, en caso de estar presente, el Representante técnico expresare disconformidad con la medición, se labrará un acta, con los fundamentos de la misma, la que se resolverá junto con la medición final.

Sin perjuicio de ello, el Contratista podrá presentarse ante el Contratante dentro de los cinco (5) días hábiles administrativos de labrada el acta, formulando los reclamos a los que se crea con derecho y solicitando se revea la medición impugnada. El Contratante deberá resolver si hace lugar o no al reclamo dentro de los diez (10) días hábiles de notificado el mismo.

14.6.2. Transcurrido dicho plazo sin que se pronuncie, se entenderá que el reclamo ha sido denegado.

Las mediciones parciales mensuales tienen carácter provisorio y están supeditadas al resultado de las mediciones finales que se realicen para las recepciones provisionales, parciales o totales, salvo para aquellos trabajos cuya índole no permita una nueva medición.

14.6.3 Medición de trabajos que quedarán ocultos

El Contratista deberá recabar en tiempo oportuno la aprobación de materiales y obras cuya calidad y cantidad no se pueda comprobar posteriormente por pertenecer a partes de la obra que quedarán ocultos. Si no mediare tal pedido, tendrá que atenerse a lo que resuelva la Inspección de obra.

La medición, en estos casos podrá efectuarse antes de finalizar cada uno de los períodos mensuales establecidos a efectos de no obstaculizar la prosecución de los trabajos. La medición así realizada se incorporará al primer certificado que se emita.

Todo cómputo y detalle especial que se refiera a los trabajos que quedarán ocultos deberá registrarse en el Registro de Mediciones, junto con los croquis necesarios para su perfecta interpretación.

Para proceder a la liquidación de esos trabajos serán considerados exclusivamente los valores consignados en el Registro de Mediciones.

14.6.4 Extensión de Certificados parciales

A los efectos de este Pliego, se denomina certificado a todo crédito documentado que expida el Contratante con motivo del contrato celebrado con el Contratista.

Se entenderá que el certificado extendido por el Contratante no reviste carácter de orden de pago, sino de instrumento por el cual se acredita que el Contratista ha realizado trabajos medidos por el Contratante; el mismo no tendrá validez de no estar visado por el Inspector de obra y aprobado por el Gerente de Obra, en representación del Contratante.

Los certificados se extenderán a la orden y serán transmisibles por endoso, debiendo el Contratista notificar fehacientemente de ello al Contratante, para que tal acto tenga validez.

Los certificados parciales se extenderán al Contratista mensualmente, en base a la medición de los trabajos ejecutados en ese lapso y dentro del plazo y en la forma que establezca en 14.7 Pagos.

Si el Contratista dejare de cumplir con las obligaciones a su cargo para obtener la expedición de certificados, estos serán expedidos de oficio, sin perjuicio de las reservas que formulare al tomar conocimiento de ellos. En este supuesto, el Contratista no tendrá derecho a la percepción de los intereses previstos en 14.8 Retraso en los Pagos del presente Pliego.

Cada certificado mensual estará integrado por la liquidación de la obra autorizada resultante de la medición, a los precios de la oferta, acopio de lo liquidado en la misma forma y reconocimiento de las variaciones de costos, además de lo que disponga en los Documentos de la Licitación al respecto.

Los certificados mensuales constituirán documentos provisionales para pagos a cuenta, sujetos a posteriores rectificaciones que se harán, si correspondieran, cuando se realice la liquidación final de la obra.

De presentarse la situación de disconformidad del Contratista o de su representante con la medición mensual que se trata en 14.6.2 de este Pliego o en la confección de cualquiera de las partes del certificado, se extenderá de todas maneras el certificado con los valores obtenidos por la Inspección de obra.

14.6 Sin perjuicio de ello, siempre que la disconformidad no se refiera a la medición, cuyo trámite, en ese caso, debe seguir lo normado por 14.6.2 de este Pliego, el Contratista podrá presentar su reclamo ante el Contratante en trámite idéntico en plazos y formas que los establecidos en dicho artículo, contándose el plazo para la presentación a partir de la fecha de extensión del certificado.

De resolverse favorablemente el reclamo interpuesto por el Contratista, la diferencia se liquidará por separado mediante certificado de ajuste.

En todos los casos, el ajuste de un certificado, en más o en menos, por errores en la medición o en la confección del mismo, se efectuará en otro certificado por separado (certificado de ajuste) que determinará el saldo respectivo y que se extenderá junto con el primer certificado mensual que se emita luego de aprobado el ajuste, con especificación detallada de los conceptos o cantidades que se corrigen. El Contratante podrá deducir en los certificados las sumas que, por cualquier motivo, le adeude el Contratista en relación con la obra.

Las observaciones que el Contratista efectúe a las mediciones o a los certificados, no eximirán al Contratante de la obligación de pago de los mismos, hasta la suma certificada, dentro del plazo establecido en el contrato para ello.

Sólo será válido para el cobro, el ejemplar de certificado que se extienda en el formulario aprobado por el Contratante y destinado a ese efecto. Todas las copias de un mismo certificado tendrán igual numeración y estarán suscritas por los representantes de las partes autorizados a tal fin.

14.7 PAGOS

- (a) No aplica. Corresponde lo indicado en 14.2.1 Anticipo Acotado
- (b) No aplica lo indicado en la Sección VII, se reemplaza por:

El pago de los certificados de obra se realizará dentro de los treinta días corridos, contados a partir de la fecha de presentación del mismo por la Contratista. En el caso de que durante su revisión surgiesen observaciones, el plazo de pago deberá contarse a partir de la recepción de la versión definitiva del certificado.

Vencido dicho plazo, el Contratante incurrirá automáticamente en mora, sin necesidad de intimación ninguna, salvo que la demora sea imputable al Contratista en cualesquiera de los aspectos relacionados con la confección, emisión y cobro del certificado.

En el caso de tratarse de licitaciones con cofinanciamiento Provincial y/o Municipal lo indicado precedentemente corresponde sólo a los fondos comprometidos por el Programa de Mejoramiento de Barrios indicados en la Memoria Descriptiva de las Obras.

[En caso de licitaciones con cofinanciamiento Provincial o Municipal se deberá indicar si se requiere un plazo diferente para el pago de los aportes de contrapartida. Omitir el segundo párrafo de este artículo en el caso de no existir cofinanciamiento].
- (c) No aplica lo indicado en la Sección VII.

14.8 RETRASO EN LOS PAGOS

Los cargos financieros se calcularán aplicando solo la tasa anual de Descuento de Certificados del Banco Nación Argentina.

14.9 PAGO DEL MONTO RETENIDO

No aplica lo indicado en la Sección VII. Se reemplaza por:

14.9.1 Fondo de Reparación

Del importe de los certificados por obras autorizadas y el ajuste de precios, si los hubiere, se deducirá el cinco por ciento (5%) que se retendrá hasta la recepción definitiva como garantía de ejecución de obra o fondo de reparo.

En caso de ser afectado este fondo al pago de multas o devoluciones que por cualquier concepto debiera efectuar el Contratista, corresponderá al mismo reponer la suma afectada en el plazo de diez (10) días hábiles, bajo apercibimiento de rescisión del contrato.

La UEP/UEM podrá agregar si corresponde: se admitirá sustitución por póliza en garantía.

14.10 DECLARACIÓN DE TERMINACIÓN

Corresponde a la Recepción Provisoria de las obras.

14.11 SOLICITUD DE CERTIFICADO DE PAGO FINAL

Corresponde a la Recepción Definitiva de las obras.

15. TERMINACIÓN POR PARTE DEL CONTRATANTE

15.2 TERMINACIÓN POR PARTE DEL CONTRATANTE

(e) Además de lo indicado en la Sección VII para el caso de quiebra del Contratista, se complementará con lo siguiente:

En caso de quiebra, concurso civil, liquidación sin quiebra, incapacidad sobreviniente, muerte o ausencia con presunción de muerte del Contratista, quedará rescindido el contrato, a no ser que, dentro del término de treinta (30) días hábiles administrativos de producirse alguno de los supuestos, los representantes legales o herederos en su caso, ofrezcan continuar la obra, por sí o por intermedio de terceros, hasta su terminación en las mismas condiciones estipuladas en el contrato.

En todos los casos, el nuevo oferente deberá reunir iguales o mejores condiciones que las que presentaba el Contratista al momento de la contratación original.

Transcurrido el plazo señalado sin que se formule ofrecimiento, el contrato quedará rescindido de pleno derecho.

Formulado el ofrecimiento en término, el Contratante podrá admitirlo o rechazarlo, sin que en este último caso contraiga responsabilidad indemnizatoria alguna.

El Contratante deberá resolver la aceptación o rechazo de la propuesta dentro de los treinta (30) días hábiles administrativos de su formalicen y comunicarlo al nuevo oferente.

El ofrecimiento para la continuación de la obra deberá formularse por escrito, acreditándose debidamente la respectiva personería. Estas exigencias se extienden a los terceros que puedan ser propuestos para la continuación, quienes deberán suscribir también la presentación, la que deberá incluir la constitución de la nueva garantía en un todo de acuerdo a lo dispuesto en este Pliego, para sustituir a la anterior.

Si la propuesta es aceptada por el Contratante, se acordará una ampliación de plazo para la ejecución de la obra, equivalente al término transcurrido desde la fecha del hecho generador hasta el de la suscripción del nuevo contrato o la aceptación de la propuesta, si no fuera necesario nuevo contrato.

Si no se aceptara lo propuesto se procederá a la rescisión del contrato. Los efectos de esta rescisión serán los siguientes:

(a) ocupación y recepción provisional de la obra en el estado en que se encuentre y posterior recepción definitiva, pasado el plazo de garantía;

- (b) devolución del fondo de reparos cuando se termine la obra proseguida y transcurra el plazo de garantía o cuando hayan transcurrido cinco (5) años desde la formalización de la rescisión, lo que suceda primero y siempre que no surgieran vicios ocultos en la parte de obra ejecutada por el Contratista Original. En ese caso los montos que insuma su reparación se deducirán del fondo de reparo;
- (c) certificación final de los trabajos contratados y aprobados;
- (d) certificación, a su valor contractual actualizado, de los materiales no acopiados, existentes en la obra y destinados al cumplimiento del Contrato, que el Contratante decidiera adquirir, previa conformidad de los sucesores o representantes;
- (e) arriendo o adquisición de los equipos, herramientas, útiles y demás elementos necesarios para continuar la obra, que sean propiedad del Contratista Original y que el Contratante considere conveniente para sus fines, previa conformidad de los sucesores o representantes;
- (f) el Contratante podrá optar por sustituir al Contratista Original en sus derechos y obligaciones respecto de los contratos que hubiera celebrado para la ejecución de la obra, siempre que presten su conformidad los terceros que son parte en los mismos;
- (g) no será exigible al Contratante el pago de gastos improductivos, ni lucro cesante ni daño emergente como consecuencia de la rescisión.

16. TERMINACIÓN Y SUSPENSIÓN POR PARTE DEL CONTRATISTA

16.1 DERECHO DEL CONTRATISTA A SUSPENDER LOS TRABAJOS

No aplica lo expresado en la Sección VII. Se reemplaza por:

El Contratista podrá suspender los trabajos o disminuir el ritmo de obra cuando el Contratante demore la emisión o pago de uno o más certificados, que en conjunto superen el veinte por ciento (20%) del monto contractual por más de noventa (90) días después del del plazo máximo previsto para el pago, previa notificación realizada por el contratista y sin perjuicio del reconocimiento de intereses.

16.4 PAGO A LA TERMINACIÓN

La notificación de terminación por parte del Contratista entrará en vigencia luego de ser notificado el Acto Administrativo de Finalización.

18. SEGURO

No aplica lo indicado en la Sección VII. Regirán las siguientes condiciones:

El Contratista deberá contratar con entidades aseguradoras autorizadas, que deben cumplir con las estipulaciones sobre nacionalidad establecidos en la Sección V y contar con la previa aceptación del Contratante, los servicios de seguro contra todo riesgo que requiera la Obra.

(a) Seguros obligatorios

Será obligatorio para el Contratista y estará a su exclusivo cargo, la contratación de los siguientes seguros:

- (i) daños a terceros (responsabilidad civil);
- (ii) ART o accidentes de su personal;
- (iii) accidentes del personal del Contratante;
- (iv) responsabilidad civil para automóviles y equipos asignados a la obra;

El seguro contra accidentes cubrirá al personal de todo tipo y categoría que utilice el Contratista en la ejecución de los trabajos, así como en oficinas u otras dependencias integradas a la obra.

18. (b) **Personal del Contratante**

El personal permanente y/o eventual del Contratante en obra deberá ser asegurado por el Contratista, a su cargo, contra accidentes (ART o accidentes personales). Las pólizas serán individuales y transferibles y deberán cubrir los riesgos de incapacidad transitoria, incapacidad permanente y muerte.

Las indemnizaciones se establecerán en la proporción que determine el régimen legal vigente. Esas indemnizaciones deberán ser entregadas en efectivo al asegurado y en caso de muerte a sus beneficiarios o herederos. El Contratante comunicará al Contratista, antes de la iniciación de la obra, la nómina del personal que debe ser asegurado con sus respectivos sueldos.

El Contratante establecerá la cantidad de personas y el monto de las primas correspondientes al personal del Contratante y forma de actualización del mismo si correspondiera. La diferencia que pudiera existir entre el monto realmente abonado por el Contratista y el fijado en los Documentos de la Licitación, le será reintegrado o cargado al Contratista, según corresponda.

Serán por cuenta del Contratista los gastos derivados de actualizaciones, ampliaciones de plazos motivadas por trabajos suplementarios o causas no imputables al Estado, que demande el seguro para el personal del Contratante.

Cuando el Contratante introduzca cambios en su personal, el Contratista deberá entregar a la brevedad posible las pólizas correspondientes a los nuevos agentes incorporados.

El atraso en la entrega de las pólizas correspondientes a los nuevos agentes dará lugar a la aplicación de una multa diaria equivalente a un décimo por mil (0,1 o/oo) del monto contractual actualizado.

(c) **Entrega de Pólizas**

Todas las pólizas de seguros o copias legalizadas, serán entregadas al Contratante, el que dará su aprobación, antes de iniciarse las obras.

Sin este requisito no se procederá ni al replanteo ni a la iniciación de obra (haciéndose pasible de la aplicación de la multa indicada precedentemente), como así tampoco se abonará al Contratista ningún importe en concepto de certificados, perdiendo este el derecho a la percepción de intereses por la demora, sin que esto exima al Contratista de su responsabilidad civil por los daños y perjuicios emergentes de la falta de cobertura así como del retraso que sufra la iniciación de los trabajos.

En los casos en que se produzcan vencimientos de las pólizas, el Contratante podrá renovarlas a costa del Contratista, si este no lo hiciera oportunamente.

Además de lo indicado se deberá cumplimentar los siguientes requisitos y particularidades para cada uno de los seguros requeridos:

- (a) Daños a terceros: El Contratista deberá contratar una póliza de Responsabilidad Civil hacia Terceros de Obra en Construcción, de \$2.000.000 (franquicia máx 10%)
- (b) Accidentes del personal del Contratista/ART: previa iniciación de los trabajos, el Contratista deberá presentar copia del Contrato y Formulario de adhesión a una ART, conforme a la Ley Nacional N°24.557, debidamente certificado. Asimismo deberá presentar junto con la foja de medición mensual, las constancias de pago correspondientes al mes inmediato anterior al de la certificación, acompañando para ello copia del Formulario 817 de la AFIP, detallando el personal incluido en cada constancia de pago.
- (c) Accidentes del personal del Contratante: la cantidad de personas y sus sueldos mensuales son los siguientes:
 - (x) Inspectores y sobrestantes de obra
 - (y) Equipo de acompañamiento social, legal, urbano, ambiental,
 - (z) Coordinador de Equipo de Campo

(x), (y), (z): indicar la cantidad de personas a asegurar por cargo. Sólo se deberá incluir el personal del Equipo de Campo, no estando prevista la inclusión en este rubro del personal jerárquico y técnico de la UEP/UEM.

18. (c) Las Pólizas de Accidentes Personales indicadas en (c) y (d) deberán cubrir los riesgos de incapacidad transitoria y permanente total de Cuatrocientos cincuenta mil pesos (\$650.000).
- (d) La vigencia de los Seguros se extenderá desde la fecha de Inicio de la Obra hasta su Recepción Provisoria, para los casos (a) y (b) y hasta la Recepción Definitiva para los seguros previstos en el caso (c) y (d).
Las pólizas de Responsabilidad Civil y Accidentes personales deberán tener como co asegurada a la UEP/UEM.

19. FUERZA MAYOR

19.2 NOTIFICACIÓN DE CASOS DE FUERZA MAYOR

No aplica. Queda modificado por el 19.4.

19.4 CONSECUENCIAS DE LA FUERZA MAYOR

No aplica. Queda modificado por:

Fuerza Mayor

Si por Fuerza Mayor el Contratista se ve impedido de cumplir sus obligaciones en virtud del Contrato, éste notificará al Contratante sobre la situación o circunstancia constitutiva de la Fuerza Mayor y especificará las obligaciones que no pueda cumplir. La notificación se realizará dentro de los 14 días a partir de la fecha en que el Contratista tomó conocimiento o debió haber tomado conocimiento de tal situación. El Contratante determinará si el incumplimiento se encuentra motivado en una circunstancia de Fuerza Mayor y en su caso autorizará una prórroga en el plazo de terminación o la eximición del cumplimiento de sus obligaciones.

19.6 TERMINACIÓN OPCIONAL, PAGO Y FINIQUITO

Complementariamente a lo expuesto, la terminación de contrato por esta causa entrará en vigencia una vez que quede firme el acto administrativo, emanado del contratante, que así lo establezca.

Ítem (b) No aplica.

19.7 LIBERACIÓN DEL CUMPLIMIENTO DEL CONTRATO

De manera complementaria a lo expresado, la terminación de contrato por esta causa entrará en vigencia una vez que quede firme el acto administrativo, emanado del contratante, que así lo establezca.

20. RECLAMACIONES, CONTROVERSIA Y ARBITRAJE

20.1 RECLAMACIONES DEL CONTRATISTA

Complementariamente a lo expuesto, si la complejidad del reclamo u otras circunstancias así lo amerita, el Contratante podrá disponer una prórroga al plazo de 42 días establecido para responder a un reclamo del Contratista.

20.2 NOMBRAMIENTO DE LA COMISIÓN PARA LA RESOLUCIÓN DE CONTROVERSIAS

Complementariamente a lo expuesto, cualquier tipo de divergencia que se produzca en la interpretación de la documentación contractual será resuelta, en primera instancia, por el Gerente de Obra. Una vez agotada esta instancia, si persistiera el reclamo, se podrá solicitar la integración de la Comisión de Resolución de controversias.

Dicha Comisión se conformará en un plazo no mayor a 20 días hábiles. La Comisión estará formada por uno o tres integrantes de acuerdo a lo establecido en la Sección II Datos de la Licitación. En el caso de que la Comisión deba integrarse con tres miembros, cada parte designará a uno de ellos y ambos designarán al tercero, quien actuará como presidente del panel.

20.3 DESACUERDO SOBRE LA COMPOSICIÓN DE LA COMISIÓN PARA RESOLUCIÓN DE CONTROVERSIAS

Modifica: si las partes no llegaran a un acuerdo para la designación del único integrante de la Comisión o de un sustituto o si cumplidos los quince (15) días hábiles contados a partir de la fecha en que se completara el nombramiento realizado por las partes, no existiera acuerdo sobre la designación del tercer integrante, éste será designado por la Secretaría de Vivienda y Hábitat. Si por cualquier causa no fuera posible completar la designación del panel en tiempo y forma, si no fueran acatadas por las partes las decisiones del mismo o si no existiera dictamen luego de los SESENTA (60) días de completado el panel, se considerará agotada esta instancia y cada una de las partes podrá acudir a la justicia, previo agotamiento de la vía administrativa.

20.4 OBTENCIÓN DE DECISIÓN DE LA COMISIÓN PARA LA RESOLUCIÓN DE CONTROVERSIAS

Sólo será de aplicación para divergencias en la interpretación de la documentación contractual en aspectos técnicos.

20.6. ARBITRAJE

No aplica lo indicado en la Sección VII. Se reemplaza por:

Las controversias con empresas contratistas argentinas se resolverán en la sede administrativa del Contratante. De continuarse en sede judicial lo será ante los Tribunales Contencioso Administrativos de la ciudad donde haya fijado su domicilio legal el Contratante. En caso de controversias con empresas contratistas extranjeras se recurrirá a lo establecido en las Normas de Conciliación y Arbitraje de la Cámara Internacional de Comercio.

En ningún caso el Contratista, basado en la situación de divergencia o alegando que existen otras divergencias no resueltas, podrá suspender por sí los trabajos. Si así lo hiciere se hará pasible de una multa de cinco décimos por mil (0,5 o/oo) del monto contractual actualizado por cada día en que se comprobare tal suspensión. Para la interpretación de la documentación contractual se tendrá en cuenta el orden de prelación establecido en el presente Pliego.

20.8 VENCIMIENTO DEL NOMBRAMIENTO DE LA COMISIÓN PARA LA RESOLUCIÓN DE CONTROVERSIAS

No aplica lo indicado en el párrafo (b) de la Sección VII.

ANEXO 1

CONDICIONES ESPECIALES DEL CONVENIO DE LA COMISIÓN PARA LA RESOLUCIÓN DE CONTROVERSIAS

6. PAGO

No aplica.

- (a) El monto y la forma de pago se acordarán en cada caso al momento de integrarse la Comisión.
-

NORMAS DE PROCEDIMIENTO

Complementa

La Comisión de Resolución de Controversias podrá integrarse exclusivamente en el momento en que alguna de las partes lo solicite, con motivo de no ver satisfecho algún reclamo sometido a decisión del Gerente de Obra (Subcláusula 3.5 - Decisiones) y de acuerdo a lo establecido en la Cláusula 20.

Una vez designada, su integración será reiterada en toda otra oportunidad en que deba intervenir según lo establecido en los documentos de la licitación.

ANEXO 2

INSTRUCCIONES PARA LA PRESENTACIÓN DE REDETERMINACIONES PROVISORIAS Y DEFINITIVAS

Para realizar el ajuste de los costos del contrato establecido en la cláusula 13.8 de la Sección VIII, se utilizará el sistema establecido en el ANEXO I del Decreto Nacional N°691/2016, siendo el mismo de aplicación supletoria a lo establecido en el presente contrato.

La obra objeto del presente contrato queda categorizada como obra vial.

PROCEDIMIENTO

- Cuando por la variación de precios de la tabla de insumos de la categoría indicada en el párrafo precedente, se supere el porcentaje establecido en el art. 3° del Anexo al Decreto 691/2016 (5%), el contratista podrá solicitar la redeterminación provisoria del saldo de obra aplicando esta variación. Para el cálculo de esta variación de Referencia se utilizarán los valores publicados por el INDEC en la publicación INDEC Informa correspondiente al mes inmediato posterior al mes para el cual se calcule dicha Variación de Referencia.
- En la primer redeterminación se pondrá a consideración de la UEP y por su intermedio a la UCN, la correcta aplicación de los índices de los insumos utilizados.
- Junto con la solicitud de redeterminación de precio de los Contratos, las empresas deberán acompañar el correspondiente soporte magnético. La UEP remitirá copia a la UCN solicitando la No Objeción.
- Una vez otorgada la No Objeción por parte de la UCN a la redeterminación de precios, la UEP seguirá los pasos del proceso de aprobación en la Provincia.
- Para las Redeterminaciones Provisorias y Definitivas se confeccionará un Acta de Redeterminación que suscribirán la Empresa y el Contratante.
- El mes base para los cambios de costo es el indicado en la Oferta.

La redeterminación definitiva se realizará con la variación de todos los insumos que componen el total de la obra, una vez que se cuente con los índices de precios definitivos publicados por el Indec. Se recomienda realizar esta presentación dentro de los 30 días corridos de la publicación de dichos índices.

La misma se presentará con los análisis de precios originales, agregando una columna con los índices y códigos de variación aplicados.

Se seguirán los siguientes lineamientos para:

Anticipo: Se anticipan y descuentan a valores de la última redeterminación practicada.

Acopio: En los casos en que se utilice ese régimen, su desacopio se realizará a valores redeterminados.

Fondo de Reparos: Se devuelve a valores nominales sin actualizar. Se permite la Póliza de Caución.

Los insumos a redeterminar corresponden a:

MANO DE OBRA

Según el Formulario 9.2, Sección IV, se añadirá la **Planilla de Costo de la Mano de Obra**. La redeterminación de los Índices de este Rubro se obtendrán del *Capítulo Mano de Obra* del citado Boletín mensual del INDEC:

51560-11: Oficial Especializado

51560-12: Oficial

51560-13: Medio Oficial

51560-14: Ayudante

La redeterminación se hará mediante la siguiente planilla:

N° Orden	Categoría	PU Básico	Índice Base	Índice Actual	Índice Variación	PU Actual
	1	2	3	4	5	6

PU REDETERMINADO = PU ACTUAL

MATERIALES Y OTROS SUMINISTROS

En este caso se incorporará la **Planilla de Costo de Materiales e Insumos** según Formulario 9.3, Sección IV.

Para la redeterminación definitiva de estos insumos se confeccionará una planilla de estas características:

N° Orden	Lista Material	Unidad	PU Básico	Índice Básico	Índice Variación	Variación	Código	Descripción del Código	PU Actual
0	1	2	3	4	5	6	7	8	9

PU REDETERMINADO = PU ACTUAL

EQUIPOS

Se incluirá la siguiente **Planilla de Costo Horario de Equipos** según Formulario 9.4, Sección IV.

Con esta planilla se actualizarán los valores de insumos de los equipos, divididos en:

1. Amortización e Intereses

Según se trate de:

Equipos autopropulsados

Se utilizará el Código: 44427-1: *Máquinas viales autopropulsados* o los específicamente incluidos en la *Tabla: Índice de Precios Internos Básicos al Por Mayor (IPIB): Mayor desagregación disponible*.

Equipos sin propulsión

Se utilizará el Código: 44430-1: *Máquinas Viales no autopropulsadas* o los específicamente incluidos en la *Tabla: Índice de precios Internos Básicos al Por Mayor (IPIB): Mayor desagregación disponible*.

2. Reparaciones y repuestos

Se adoptará un precio compuesto por:

$0,70 \times \text{Amortización e Intereses (anterior)} + 0,30 \times \text{Mano Obra (0,60 x Ofic. Especializado + 0,40 x Ayudante)}$
--

3. Combustibles y Lubricantes

En base al consumo de combustible determinado se aplicará un mix:

0,80 x Gas Oil + 0,20 x Nafta, a los que se agregará un 20% por el costo del lubricante.

- *Código Gas Oil:* 33360-1

- *Código Nafta:* 33310-1

El **PU Redeterminado** de equipos será:

A e I + RR + CL

Además, en los Análisis de Precios de cada uno de los Ítems de la presentación del Contratista, se deberá agregar una columna con los códigos elegidos para cada uno de los insumos, para facilitar el correspondiente control.

Las **Planillas Tipo** a utilizar, que corresponden al conjunto de documentos de la certificación, es conveniente se interrelacionen a fin de facilitar el trabajo de control tanto en la UEP correspondiente como en esta UCN.

1. ACTA DE MEDICIÓN

El proceso de certificación mensual de la obra se origina al final de cada período, con el Acta de Medición que se ejecuta entre los representantes de la UEP y del Contratista.

En base a las cantidades de obra ejecutada acordada entre las partes se elabora la correspondiente Acta de Medición, para la que adjuntamos un modelo: **PLANILLA A**.

2. CERTIFICACIÓN MENSUAL

El Certificado es el Instrumento en el que se determina, en base a las cantidades convenidas en el Acta de Medición y los distintos Precios Unitarios de los distintos Ítems del Contrato, el Monto de Avance de éste, que a su vez establecerá el avance en relación al Programa de Trabajos convenido entre las partes, con el registro de los eventuales atrasos o adelantos, e incluye también las Memorias de Trabajos ejecutados y sus constancias fotográficas, etc.

En los casos en que haya contraparte provincial, se desglosará el Importe del Contrato según se indica en la planilla tipo adjunta: **PLANILLA B**.

3. PLANILLA RESUMEN DE CERTIFICACIÓN

Contiene los distintos importes, deducciones y retenciones que componen al Certificado mensual a fin de determinar el Importe Neto del Certificado a abonar, de acuerdo a los términos del Contrato, registrando el importe de las deducciones y retenciones parciales y acumuladas (por descuento de anticipos, eventuales multas, Fondo de Reparos, etc.)

PLANILLA C (con variantes **C1** y **C2** según corresponda a Redeterminaciones Provisorias, utilizando el factor provisorio, o a Redeterminaciones Definitivas).

4. PLANILLA DE REDETERMINACIÓN

Resulta conveniente que este conjunto de planillas se encuentre interrelacionado desde el comienzo para que al determinar e imputar los valores de las Redeterminaciones con importes provisorios y definitivos según las normativas del Decreto 1295/02, no se tengan que producir modificaciones a las planillas con el agregado de columnas para el registro de datos que resultan de importancia.

La planilla tipo respectiva se adjunta como **PLANILLA D** contiene columnas que corresponden a casos con contraparte provincial y determina los saldos de obra redeterminada, de acuerdo a las necesidades operativas de esta UCN.

PLANILLA A / ACTA DE MEDICIÓN

ACTA DE MEDICIÓN N° / Corresponde a CERTIFICADO N°

MES:

AÑO:

OBRA:

LUGAR:

CONTRATISTA:

PLAZO DE EJECUCIÓN:

MONTO CONTRATO ORIGINAL AL / /20...

FECHA INICIO:

SISTEMA CONTRATO:

REPRESENTANTE TÉCNICO:

INSPECCIÓN:

PERÍODO PRESENTE CERTIFICADO:

ITEM	DESIGNACIÓN	UNIDADES	CANTIDADES TOTALES S/ CONTRATO	CANTIDADES EJECUTADAS			
				ANTERIOR S/CERTIFICADO ANTERIOR	MES PRESENTE CERTIFICADO	%	ACUMULADAS A LA FECHA

PLANILLA B / CERTIFICACIÓN MENSUAL
CERTIFICADO N°

MES:
 AÑO:
 OBRA:
 LUGAR:
 CONTRATISTA:
 PLAZO DE EJECUCIÓN:
 MONTO CONTRATO ORIGINAL:
 MONTO CONTRATO AL / /20...

FECHA INICIO:
 SISTEMA CONTRATO:
 REPRESENTANTE TÉCNICO:
 INSPECCIÓN:
 PERÍODO DEL PRESENTE CERTIFICADO:

ITEM	DESCRIPCIÓN	IMPORTE DEL CONTRATO				CANTIDADES EJECUTADAS			IMPORTES EN PESOS			% EJECUTADO		
		UNID	CANTIDAD	PRECIO UNIT	PRECIO ITEM	S/CERTIFICADO ANTERIOR	PRESENTE CERTIFICADO	TOTAL A LA FECHA	S/CERTIFICADO ANTERIOR	PRESENTE CERTIFICADO	TOTAL A LA FECHA	S/CERTIFICADO ANTERIOR	PRESENTE CERTIFICADO	TOTAL A LA FECHA
	TOTALES POR RUBRO													
	TOTAL GENERAL													

PLANILLA C / PLANILLA RESUMEN DE CERTIFICACIÓN

CERTIFICADO N° / Corresponde a **ACTA DE MEDICIÓN N°**

MES:
 AÑO:
 OBRA:
 LUGAR:
 CONTRATISTA:
 PLAZO DE EJECUCIÓN:
 MONTO CONTRATO ORIGINAL:
 MONTO CONTRATO AL / /20...

FECHA INICIO:
 SISTEMA CONTRATO:
 REPRESENTANTE TÉCNICO:
 INSPECCIÓN:
 PERÍODO PRESENTE CERTIFICADO:

% PREVISTO:
% REAL: al mes de

C1. MONTO BRUTO CERTIFICADO		C2. DEDUCCIONES Y RETENCIONES	
A. Monto total certificado a la fecha		G. Por certificado de obra acumulado anterior	
B. Monto certificado anterior s/certificado de redeterminación provisoria		H. Por descuento de anticipos	
C. Importe presente certificado		I. Por multas	
D. Factor de adecuación provisoria		SUBTOTAL DEDUCCIONES (G+H+I)	
E. Devolución de referencias		J. Por atraso especial sin orden de servicio	
F. Acopio de materiales s/certificado de acopio		K. Fondo de reparo	
G. Anticipo s/orden de pago		SUBTOTAL RETENCIONES (J+K)	
TOTAL C+D+E+F		TOTAL DEDUCCIONES Y RETENCIONES	

MONTO BRUTO CERTIFICADO:

TOTAL DEDUCCIONES Y RETENCIONES:

SUBTOTAL:

SUSTITUCIÓN FONDO DE REPARO PÓLIZA N°:

IMPORTE NETO PRESENTE CERTIFICADO:

IMPORTE NETO PRESENTE CERTIFICADO: Son pesos \$

FECHA PRESENTE CERTIFICADO: / /20...

Con el presente certificado N° se deja constancia del cumplimiento de:

- a) Las obligaciones emergentes de la legislación laboral (aportes previsionales ART, etc.) del mes anterior a la presentación.
- b) Las obligaciones emergentes del decreto N°911/96 relativo a la seguridad e higiene en la ejecución de los trabajos de mes de correspondientes al certificado (plazo total de la obra).
- c) Emisión de la Póliza de seguro contra incendio de las obras ejecutadas en el mes de (plazo total de la obra).
- d) Emisión de la Póliza de responsabilidad de terceros.
- e) Los porcentajes de avance real de obra (referidos al monto contractual básico)

PLANILLA D / PLANILLA DE REDETERMINACIÓN
CERTIFICADO N°

MES:
 AÑO:
 OBRA:
 LUGAR:
 CONTRATISTA:
 PLAZO DE EJECUCIÓN:
 MONTO CONTRATO ORIGINAL:
 MONTO CONTRATO AL / /20...

FECHA INICIO:
 SISTEMA CONTRATO:
 REPRESENTANTE TÉCNICO:
 INSPECCIÓN:
 PERÍODO PRESENTE CERTIFICADO:

ITEM	DESCRIPCION	IMPORTE CONTRATO				IMPORTE A VALORES DE REDETERMINACION				SALDO A VALORES DE REDETERMINACION				MONTO TOTAL CONTRATO A VALORES DE REDETERMINACION (10 +.....+ 14)	CANTIDAD SUJETA A REDET CERT. N°.... A N°.....	PRECIO UNITARI O REDET.	MONTO CERTIF. REDET. (16 x 17)	MONTO CERTIF. ANTERIOR CERT. N°.... A N°.....	MONTO DIFERENCI A A PAGAR (18 - 19)
		UNID	CANTIDAD TOTAL CONTRAT O	PRECIO UNITARIO BASICO	MONTO ITEM (4 X 5)	UNID	CANTIDAD A REDET.	PRECIO UNITARI O REDET.	MONTO ITEM (8 x 9)	UNID	CANTIDAD A REDET.	PRECIO UNITARI O REDET.	MONTO ITEM (12 x 13)						
C1	C2	C3	C4	C5	C6	C7	C8	C9	C10	C11	C12	C13	C14	C15	C16	C17	C18	C19	C20
		TOTALES POR RUBRO																	
		TOTAL GENERAL																	

ANEXO 3

ASPECTOS SOCIALES A CONSIDERAR DURANTE LA EJECUCIÓN DE LA OBRA

El PROMEBA interviene en villas y asentamientos llevando los servicios básicos e infraestructura a población radicada en el lugar donde se ejecutará la obra, por lo tanto, ésta asume características particulares a atender en la ejecución.

CARACTERÍSTICAS SOCIO-CULTURALES DE LA POBLACIÓN RESIDENTE

En este punto se realizará una síntesis de los condicionantes a la ejecución del proyecto que se consideren sustantivos, tales como:

- **Número y características principales de las familias:** en el sector a intervenir se encuentran 194 familias, con un alto índice de NBI (77%), hacinadas por cuarto y por lote; la mayoría de las familias se encuentra en zona de riesgo hídrico, se localizan en asentamientos.

- **Características socioculturales particulares del barrio/asentamiento:**

El barrio se origina como un asentamiento de numerosas familias que por sus escasos recursos económicos carecen de la posibilidad de poder adquirir regularmente una vivienda propia, por lo que estas se asentaron en propiedades privadas sin el consentimiento de los dueños de estas, localizándose sobre la franja norte del basto terreno que constituye la costa de la Laguna Siam sobre el borde de la Av. Napoleón Uriburu, en las parcelas N° 1,2, 12,13, 14, 15 y 16y una pequeña porción de la N° 11.

El sector en su mayor parte, se encuentra por debajo de los límites de cota fijados por la Ordenanza Municipal 5665/2009 (58,50 metros) por lo cual la mayoría de las familias se encuentra en zona de riesgo hídrico, lo cual impide tanto la aprobación de planos de loteo y visto bueno Municipal, y consecuentemente el parcelamiento y amanzanamiento de la totalidad del sector donde se localizan los asentamientos, y su urbanización.

- **Actividades preponderantes de la comunidad que deban considerarse, rutinas y circulación diaria:** La comunidad cuenta con la capilla “Caacupé y San José”, ubicada en el corazón de las tres manzanas a intervenir, constantemente realizan reuniones y encuentros de gran convocatoria. Así también procesiones y actividades recreativas en la plazoleta “Lisbel Rivira”.

- **Perfil de capacitación:**

Desarrollar el programa de actividades definido en el PEI y a definir durante la implementación del proyecto, arribando a los resultados esperados, asegurando que si las condiciones iniciales del diagnóstico social se modifican se hagan las enmiendas o actualizaciones que correspondan.

Acompañar el proceso de implementación de la obra y mediación en los conflictos a través de acuerdos entre los actores intervinientes.

Fomentar la participación comunitaria en todas las actividades del proyecto, sentando las bases para el logro de un modelo de desarrollo comunitario sustentable.

▪ **Gestión: descripción del equipo de campo y función del/de los promotor/es sociales.**

Planificación y ejecución de los talleres de Acuerdo, Evaluación y Cierre.

Organización y ejecución de actividades de acompañamiento social planificadas y aquellas que surjan en el trabajo en conjunto a los vecinos y grupos.

Identificar, coordinar y realizar todas las instancias que faciliten o mejoren la participación de los vecinos en la gestión del proyecto.

Elaborar o supervisar el material gráfico de apoyo y de difusión.

Organizar y ejecutar las acciones de capacitación incluidas en la Propuesta de Intervención Integral.

Identificar, organizar y ejecutar las acciones de capacitación que surjan en el transcurso de la intervención.

Realizar reuniones, asambleas, talleres con los vecinos.

Realizar reuniones, asambleas, talleres y actividades de promoción social con familias a reordenar o reasentar (si el proyecto lo prevé).

Realizar reuniones de planificación, gestión y evaluación con delegados y/o representantes de la comunidad.

Articular acciones conjuntas con los integrantes del equipo de campo.

Participar en la atención permanente que se prestará a los vecinos en el local habilitado a tales efectos.

Articular acciones con otras organizaciones o instituciones que contribuyan al trabajo en red sobre las problemáticas identificadas en el barrio.

▪ **Participación: delegados, entidades, formas previstas de acompañamiento y monitoreo social de la obra pública.**

Realizar reuniones, asambleas, talleres con los vecinos.

Realizar reuniones, asambleas, talleres y actividades de promoción social con familias a reordenar o reasentar (si el proyecto lo prevé).

Articular acciones conjuntas con los integrantes del equipo de campo.

Participar en la atención permanente que se prestará a los vecinos en el local habilitado a tales efectos.

Teniendo en cuenta las características particulares del PROMEBA es que se establecen las obligaciones de la contratista respecto de los aspectos sociales implicados en la gestión durante la ejecución de la obra.

Teniendo en cuenta las características particulares del PROMEBA es que se establecen las obligaciones de la contratista respecto de los aspectos sociales implicados en la gestión durante la ejecución de la obra.

CONSIDERACIONES GENERALES

1. LIBRO DE RECLAMOS

El equipo de campo registrará los reclamos de los vecinos respecto de la obra en un Libro de reclamos a disposición del público en las oficinas del mismo. El inspector de obra que informará de inmediato a la empresa en los casos que corresponda.

2. ASISTENCIA A REUNIONES

El representante de la empresa designado a tal fin deberá participar en las reuniones del equipo de campo a las que sea convocado con el objeto de compartir la comprensión integral del proyecto y las situaciones particulares de cada componente vinculadas a la obra en ejecución.

3. ASISTENCIA A REUNIONES CON VECINOS

El representante de la empresa deberá concurrir los talleres y las reuniones con vecinos cuyo desarrollo esté relacionado a temas del contrato de obra.

4. ACCESIBILIDAD

En caso que el acceso de los vecinos a sus viviendas deba ser interrumpido momentáneamente por la obra, la empresa informará acerca de tiempos de duración de la interrupción y alternativas de acceso deberán ser notificada al equipo de campo, a través de la inspección, en tiempo y forma. Durante la ejecución de las obras deberá garantizarse la circulación y acceso del barrio y sus vinculaciones con el entorno y zonas de servicios (escuelas, centros de salud, equipamientos comunitarios, etc.).

5. MANO DE OBRA

Se sugiere la inclusión de mano de obra del barrio y entorno.

CONSIDERACIONES PARA EL TRABAJO INTRALOTE

6. AUTORIZACIONES PARA TRABAJOS DENTRO DEL LOTE

Cualquier trabajo que la empresa realice dentro del lote requiere de una autorización de la familia involucrada. Las autorizaciones serán refrendadas por la Inspección de obra, empresa y beneficiario.

7. COMUNICACIÓN

las instrucciones dadas a la empresa y los acuerdos establecidos serán en exclusiva con la inspección de obra. En ningún caso será mediante las comisiones vecinales o vecinos particulares.

8. ESCOMBROS

Cuando se trabaja en los lotes particulares, los materiales de descarte (escombros, restos de materiales no utilizados) deben ser retirados al momento de finalizar la obra o en el plazo que indique la inspección.

9. REDES Y CONEXIONES EXISTENTES

La empresa tomará las precauciones pertinentes para mantener las conexiones a los servicios existentes hasta tanto las nuevas conexiones estén habilitadas.

CONSIDERACIONES EN CASO DE RELOCALIZACIONES

10. RELOCALIZACIONES

En caso de relocalizaciones, la inspección de obra informará las características del plan de relocalizaciones y los acuerdos alcanzados con las familias a fin de asegurar la correcta coordinación de las tareas que así lo requieran.

Para mayor comprensión del alcance de los aspectos sociales involucrados en el presente proyecto, se encuentra a disposición del Oferente, para su consulta, el Diagnóstico y Documento Social que forma parte del Proyecto Ejecutivo Integral del Barrio Laguna Siam 2ª etapa-Proyecto Ribereño Sur.

ANEXO 4

CARTEL DE OBRA

Se presentará de manera adjunta a este pliego el MODELO DE CARTEL DE OBRA y su correspondiente Manual de Uso.

La ubicación definitiva de cada cartel será indicada por el Gerente de Obra con la supervisión de la UEP/UEM.

El Contratista deberá presentar una memoria de cálculo de la estructura de sostén, la cual deberá estar aprobada por la Inspección antes de la colocación.



Ministerio del Interior,
Obras Públicas y Vivienda
Presidencia de la Nación

MANUAL DE MARCA

Lineamientos gráficos para desarrollar
carteles de obra y publicitarios.

Carteles de Obra

ESTÉTICA:

Respetar el mismo diseño y esquema en todos los carteles refuerza la consistencia del mensaje y mejora la comunicación.

TITULAR:

Siempre será el mismo: **“Juntos estamos avanzando”**.

IMAGEN:

Las imágenes utilizadas en este manual se han elegido solo a modo de referencia. Siempre que sea posible, **mostraremos imágenes de personas trabajando en equipo en una obra real**, para dar a nuestras piezas una mayor credibilidad, en ausencia de foto, se sugiere utilizar un render 3D del proyecto de la obra ya finalizada. De no disponer de imágenes, nos limitaremos a emplear un titular sobre un fondo pleno celeste.

MATERIALES:

Las aplicaciones sobre lona serán siempre el material de preferencia, y solamente se recurrirá a chapa pintada ante condiciones climatológicas adversas.

CARTELES DE OBRA

CARACTERÍSTICAS

Zócalo contenedor del titular
Blanco al 90%

Foto o Render
La imagen es a modo de referencia

Tipografía: Gotham

Juntos estamos avanzando
Tipografía Gotham Bold

**Juntos
estamos
avanzando.**



**Presidencia
de la Nación**

**PLAN NACIONAL
DE VIVIENDA Y HÁBITAT**

Nueva Plaza

LICITACIÓN PÚBLICA NACIONAL S/N
MONTO CONTRATO: \$ 646.568.285,-
(a Agosto 2010)

PLAZO DE EJECUCIÓN: 58 meses (*)

FECHA DE INICIO 25/01/2011

CONTRATISTA: Dragados y Obras

Portuarias S.A. - CPC S.A. - Sabavisa S.A. - U.T.E.

REPRESENTANTE TÉCNICO: Ing. Eduardo M. Podavini

PUESTOS DE TRABAJO GENERADOS:

(*) plazo vigente, ampliación en trámite para llevar el
plazo a 70 meses

EXPEDIENTE N° 8473956822830494

MINISTERIO DEL INTERIOR,
OBRAS PÚBLICAS Y VIVIENDA



**GOBIERNO DE
TUCUMÁN**

Marca Presidencia

Título y Subtítulo
Tipografía Gotham Bold

Título
Tipografía Gotham Medium
Contenido
Tipografía Gotham Book

Firma del Ministerio

Logos de unidad ejecutora y fondos
de financiamiento ordenados por jerarquía
de autoridad, de izquierda (menos)
a derecha (más).
En la medida de lo posible aplicar en blanco.



Firma Provincial

**Zócalo de extremos redondeados
del lado derecho**
C 80 M 30 Y 0 K 0

Cuatricromía (CMYK)

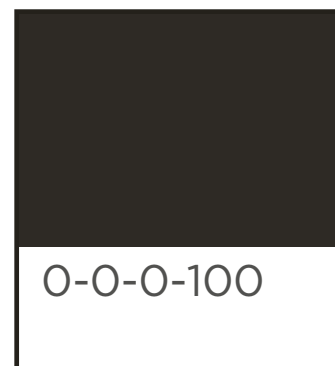
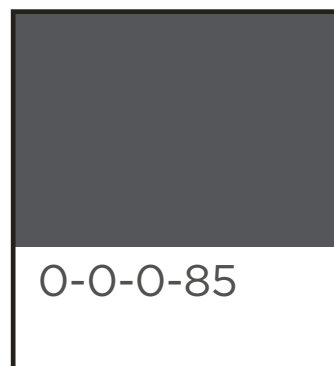
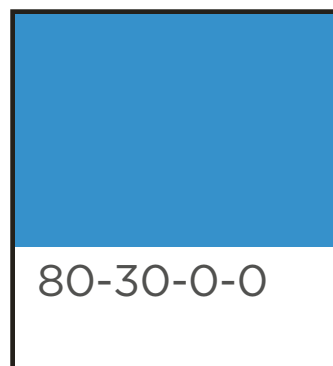

Pantone

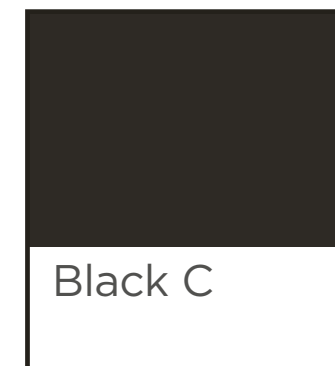
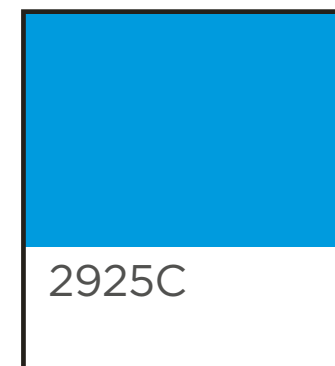

CARTELES PUBLICITARIOS,
PARA REMPLAZAR EXISTENTES.

ESTÉTICA:

Respetar el mismo diseño y esquema en todos los carteles publicitarios refuerza la consistencia del mensaje y mejora la comunicación.

TITULAR:

Siempre será el mismo: **“Todo es posible juntos”**.

IMAGEN:

Las imágenes utilizadas en este manual se han elegido solo a modo de referencia. De no disponer de imágenes reales, se podrán utilizar renders 3D.

CARTELES PUBLICITARIOS

CARACTERÍSTICAS

Plan Nacional del Agua
Plan Nacional de Vivienda y Hábitat
Plan de Obras Públicas
según corresponda.

Foto o Render
La imagen es a modo de referencia

Tipografía: Gotham

Todo es posible juntos
Tipografía Gotham Bold
C 80 M 30 Y 0 K 0



Escudo Ministerio

MAYO / 2016

Zócalo de extremos redondeados
C 80 M 30 Y 0 K 0

CARTELES PUBLICITARIOS

CARACTERÍSTICAS

Plan Nacional del Agua
Plan Nacional de Vivienda y Hábitat
Plan de Obras Públicas
según corresponda.

Foto o Render
La imagen es a modo de referencia

Tipografía: Gotham

Todo es posible juntos
Tipografía Gotham Bold
C 80 M 30 Y 0 K 0



Plan Nacional de Vivienda y Hábitat
**Todo es posible
juntos**



Ministerio del Interior,
Obras Públicas y Vivienda
Presidencia de la Nación

Escudo Ministerio

MAYO / 2016

Zócalo de extremos redondeados
C 80 M 30 Y 0 K 0

DIRECCIÓN DE COMUNICACIÓN
Ministerio del Interior, Obras Públicas y Vivienda



Por consultas de aplicaciones
trayman.interior@gmail.com



Ministerio del Interior,
Obras Públicas y Vivienda
Presidencia de la Nación

ANEXO 5

PLACA INSTITUCIONAL

El contratista deberá proveer y colocar una PLACA INSTITUCIONAL en acrílico en las OBRAS DE EQUIPAMIENTO COMUNITARIO según las especificaciones que se presentarán de manera adjunta a este pliego.

SECCIÓN IX
APÉNDICE A LAS CONDICIONES ESPECIALES
FORMULARIOS DE CONTRATO

ÍNDICE SECCIÓN IX

CARTA DE ACEPTACIÓN	1
GARANTÍA DE CUMPLIMIENTO	2
Opción 1. Garantía a la vista	2
Opción 2. Garantía de Cumplimiento	3
FIANZA POR PAGO ANTICIPADO	5
GARANTÍA MEDIANTE RETENCIÓN DE PAGOS	6

NOTIFICACIÓN DE ADJUDICACIÓN
CARTA DE ACEPTACIÓN

[papel con membrete del Contratante]

.....
[fecha]

A: [nombre y dirección del Contratista]

Le notificamos por la presente que su Oferta de fecha [fecha] para la ejecución de [nombre y número de identificación del Contrato, conforme aparece en los Datos del Contrato] por el Monto Contractual Aceptado de valor equivalente a [monto en cifras y en palabras] [nombre de la moneda], con las rectificaciones y modificaciones que se hayan hecho de conformidad con las Instrucciones a los Oferentes, ha sido aceptada por nuestro representante.

Sírvase suministrar la Garantía de Cumplimiento dentro de un plazo de 28 días de conformidad con las Condiciones Contractuales, usando para ello uno de los Formularios de Garantía de Cumplimiento que se incluyen en la Sección IX del Documento de Licitación, Anexo a las Condiciones Especiales - Formularios del Contrato.

Firma autorizada:

Nombre y cargo del firmante:

Nombre del representante:

GARANTÍA DE CUMPLIMIENTO
OPCIÓN 1: GARANTÍA A LA VISTA

..... [Nombre del Banco y dirección de la sucursal u oficina emisora]

Beneficiario: [Nombre y dirección del Contratante]

Fecha: [fecha]

GARANTÍA DE CUMPLIMIENTO N°:

Hemos sido informados que [nombre del Contratista] (denominado en lo sucesivo “el Contratista”) ha celebrado con ustedes el contrato N° [número de referencia del contrato], de fecha [fecha], para la ejecución de [nombre del contrato y breve descripción de las Obras] (denominado en lo sucesivo “el Contrato”).

Además, entendemos que, de conformidad con las condiciones del Contrato, se requiere una Garantía de Cumplimiento.

A solicitud del Contratista, nosotros, [nombre del Banco], por medio de la presente nos comprometemos irrevocablemente a pagar a ustedes cualquier suma o sumas cuyo total no exceda en total la cantidad de [monto en cifras] (..... [monto en palabras]^[1]), pagadera(s) en las monedas y proporciones en que sea pagadero el Precio del Contrato, una vez que recibamos de ustedes la primera reclamación por escrito acompañada de una declaración escrita en la que se especifique que el Contratista no ha cumplido una o más de las obligaciones que ha contraído en virtud del Contrato, sin necesidad de que ustedes tengan que probar o aducir las causas o razones de su reclamación o de la suma allí especificada.

La presente garantía expirará a más tardar el día de de 20... ^[2], y cualquier reclamación de pago en virtud de esta garantía deberá recibirse en nuestra oficina en o antes de esa fecha.

Esta garantía está sujeta a las Reglas Uniformes de la CCI Relativas a las Garantías a la Vista, publicación N°458 de la Cámara de Comercio Internacional, con exclusión del inciso (ii) del subartículo 20(a).

.....

[Firma(s)]

[1] El garante indicará un monto que represente el porcentaje del precio contractual estipulado en el Contrato, denominado en la(s) Moneda(s) del Contrato o en una moneda de libre convertibilidad aceptable para el Contratante.

[2] Indique la fecha correspondiente a 28 días después de la fecha de terminación prevista. El Contratante deberá tener en cuenta que en caso de prórroga del plazo de terminación del contrato, tendrá que solicitar al garante una prórroga de esta garantía. Dicha solicitud deberá cursarse por escrito y antes de la fecha de vencimiento estipulada en la garantía. Al preparar esta garantía, el Contratante podría considerar agregar el siguiente texto en el formulario, al final del penúltimo párrafo: “El garante acuerda conceder una prórroga única de esta garantía por un plazo máximo de [seis meses] [un año], ante la solicitud de dicha prórroga cursada por escrito por el Contratante, solicitud que deberá presentarse al garante antes del vencimiento de la garantía”.

GARANTÍA DE CUMPLIMIENTO

OPCIÓN 2: GARANTÍA DE CUMPLIMIENTO

Por medio de esta fianza, [nombre del Contratista] como Obligado Principal (denominado en lo sucesivo “el Contratista”) y [nombre del Banco] como Fiador (denominado en lo sucesivo “el Fiador”) se obligan firme, conjunta y solidariamente a sí mismos, así como a sus herederos, ejecutores, administradores, sucesores y cesionarios, ante [nombre del Contratante] como obligante (denominado en lo sucesivo “el Contratante”) por el monto de..... [monto en cifras y palabras] cuyo pago deberá hacerse correcta y efectivamente en los tipos y proporciones de monedas en que sea pagadero el Precio del Contrato.

POR CUANTO el Contratista ha celebrado un Contrato escrito con el Contratante el día de de 20..., por [detalle de las obras a ejecutar], de conformidad con los documentos, planos, especificaciones y enmiendas respectivas, los cuales, en la medida aquí contemplada, forman parte de la presente fianza a modo de referencia y se denominan en lo sucesivo el Contrato.

POR CONSIGUIENTE, la condición de esta obligación es tal que, si el contratista cumple oportuna y debidamente el Contrato mencionado (incluidas cualesquiera enmiendas al mismo), esta obligación carecerá de validez y efecto; de lo contrario, se mantendrá con plena validez y vigencia. Si el Contratista incumple alguna disposición del Contrato, y el Contratante así lo declara y cumple sus propias obligaciones en virtud del Contrato, el Fiador podrá remediar el incumplimiento sin demora o alternativamente proceder sin demora a:

- (1) finalizar el Contrato de conformidad con los términos y condiciones establecidos; o
- (2) obtener una o más Ofertas de oferentes calificados, para presentarlas al Contratante con vistas a la terminación del Contrato de conformidad con los términos y condiciones del mismo, y una vez que el Contratante y el Fiador decidan respecto del Oferente con la oferta evaluada como la más baja que se ajuste a las condiciones, hacer un Contrato entre dicho Oferente y el Contratante y facilitar, conforme avance el trabajo (aún cuando exista una situación de incumplimiento o una serie de incumplimientos en virtud del Contrato o Contratos de terminación concertados con arreglo a este párrafo), fondos suficientes para sufragar el costo de terminación menos el saldo del Precio del Contrato; pero sin exceder, incluidos otros gastos e indemnizaciones que puedan ser responsabilidad del Fiador en virtud de esta Fianza, el monto que se señala en el primer párrafo de la presente Fianza. El término “Saldo del Precio del Contrato,” conforme se usa en este párrafo, significará el importe total que deberá pagar el Contratante al Contratista en virtud del Contrato, menos el monto que haya pagado debidamente el Contratante al Contratista; o
- (3) pagar al Contratante el monto exigido por éste para finalizar el Contrato de conformidad con los términos y condiciones establecidos en el mismo, por un total máximo que no supere el de esta Fianza.

El Fiador no será responsable por un monto mayor que el de la penalización especificada en esta Fianza.

Cualquier demanda al amparo de esta Fianza deberá entablarse antes de transcurrido un año desde la fecha de emisión del Certificado de Recepción de Obra.

Esta Fianza no crea ningún derecho de acción o de uso para otras personas o firmas que no sean el Contratante definido en el presente documento o sus herederos, ejecutores, administradores, sucesores y cesionarios.

En testimonio de lo cual, el Contratista ha firmado y sellado la presente Fianza y el Fiador ha estampado en ella su sello debidamente certificado con la firma de su representante legal, en el día de la fecha, de de 20...

.....

[Firma(s)]

FIRMADO EL en nombre de

Por..... en carácter de

En presencia de

FIANZA POR PAGO ANTICIPADO GARANTÍA A LA VISTA

..... [Nombre del Banco y dirección de la sucursal u oficina emisora]

Beneficiario: [Nombre y dirección del Contratante]

Fecha: [fecha]

FIANZA POR PAGO ANTICIPADO N°:

Hemos sido informados que [nombre del Contratista] (denominado en lo sucesivo “el Contratista”) ha celebrado con ustedes el Contrato N°..... [número de referencia del contrato], de fecha [fecha], para la ejecución de [nombre del contrato y breve descripción de las Obras] (denominado en lo sucesivo “el Contrato”).

Además, entendemos que, de conformidad con las condiciones del Contrato, es preciso hacer un pago anticipado por un monto de [monto en cifras] (..... [monto en palabras]) contra una fianza por pago anticipado.

A solicitud del Contratista, nosotros, [nombre del Banco], por medio de la presente nos comprometemos irrevocablemente a pagar a ustedes cualquier suma o sumas cuyo total no exceda de [monto en cifras] (..... [monto en palabras] ^[1]) una vez que recibamos de ustedes el primer reclamo por escrito acompañado de una declaración escrita en la que se especifique que el Contratista no ha cumplido su obligación en virtud del Contrato por haber usado el pago anticipado para otros fines que no son los contemplados para los costos de movilización en relación con las Obras.

Para realizar cualquier reclamo o pago en virtud de esta garantía, se requiere como condición que el pago anticipado que se menciona anteriormente deba haber sido depositado en la cuenta bancaria del Contratista N°..... en [nombre y dirección del Banco].

El monto máximo de esta garantía se reducirá gradualmente en la misma cantidad de los pagos anticipados que realice el contratista conforme se indica en las copias de los estados o certificados de pago provisionales que se nos deberán presentar. Esta garantía expirará, a más tardar, en el momento en que recibamos una copia del certificado provisional de pago en el que se indique que se ha certificado para pago el ochenta por ciento (80%) del Precio del Contrato, o bien el día de, 20... ^[2], cualquiera que ocurra primero. En consecuencia, cualquier reclamo de pago en virtud de esta garantía deberá recibirse en nuestra oficina en o antes de la fecha señalada.

Esta garantía está sujeta a las Reglas Uniformes de la CCI Relativas a las Garantías a la Vista, publicación N° 458 de la Cámara de Comercio Internacional.

.....
[firma(s)]

[1] El garante indicará una suma que represente el monto del pago anticipado que se estipula en el contrato, denominado en la(s) moneda(s) del contrato, o en una moneda de libre convertibilidad aceptable para el Contratante.

[2] Indique la fecha de culminación prevista del plazo de terminación. El Contratante deberá tener en cuenta que en caso de prórroga del plazo de terminación del contrato, el Contratante tendrá que solicitar al garante una prórroga de esta garantía. Dicha solicitud deberá cursarse por escrito y antes de la fecha de vencimiento estipulada en la garantía. Al preparar esta garantía, el Contratante podría considerar agregar el siguiente texto en el formulario, al final del penúltimo párrafo: “El garante acuerda conceder una prórroga única de esta garantía por un plazo máximo de [seis meses] [un año], ante la solicitud de dicha prórroga cursada por escrito por el Contratante, que deberá presentarse al garante antes del vencimiento de la garantía”.

GARANTÍA MEDIANTE RETENCIÓN DE PAGOS
GARANTÍA A LA VISTA

..... [Nombre del Banco y dirección de la sucursal u oficina emisora]

Beneficiario: [Nombre y dirección del Contratante]

Fecha:[fecha]

GARANTIA MEDIANTE RETENCIÓN DE PAGOS N°:

Hemos sido informados que [nombre del Contratista] (denominado en lo sucesivo “el Contratista”) ha celebrado con ustedes el Contrato N°..... [número de referencia del contrato], de fecha [fecha], para la ejecución de [nombre del contrato y breve descripción de las Obras] (denominado en lo sucesivo “el Contrato”).

Además, entendemos que, de conformidad con las condiciones del contrato, cuando se haya emitido el Certificado de Recepción de Obra y se haya certificado para pago la primera mitad del Monto Retenido, deberá hacerse el pago de [indique la otra mitad del Monto Retenido o si el monto garantizado al momento de emitirse el Certificado de Recepción es menos de la mitad del Monto Retenido, la diferencia entre la mitad del Monto Retenido y el monto garantizado bajo la Garantía de Cumplimiento] **contra una Garantía Mediante la Retención de Pagos.**

A solicitud del contratista, nosotros, [nombre del Banco], por medio de la presente nos comprometemos irrevocablemente a pagar a ustedes cualquier suma o sumas cuyo total no exceda de [monto en cifras] (..... [monto en palabras] ^[1]) una vez que recibamos de ustedes el primer reclamo por escrito acompañado de una declaración escrita en la que se especifique que el Contratista no ha cumplido su obligación en virtud del Contrato por haber usado el pago anticipado para otros fines que no son los contemplados para los costos de movilización en relación con las Obras.

Para que se pueda realizar cualquier reclamo o pago en virtud de esta garantía, es condición que el Contratista haya recibido en su cuenta bancaria N° en [nombre y dirección del Banco] la segunda mitad del Monto Retenido que se menciona anteriormente.

Esta garantía expirará, a más tardar, 21 días después de que el Contratante reciba una copia del Certificado de Cumplimiento emitido por el Ingeniero. En consecuencia, cualquier reclamo de pago en virtud de esta garantía deberá recibirse en nuestra oficina en o antes de la fecha señalada.

Esta garantía está sujeta a las Reglas Uniformes de la CCI relativas a las Garantías a la Vista, publicación N° 458 de la Cámara de Comercio Internacional.

.....
[firma(s)]

[1] El garante indicará una suma que represente el monto de la segunda mitad del monto retenido o, si el monto en garantía en virtud de la garantía de cumplimiento al momento de emitirse el certificado de recepción es menos de la mitad del monto retenido, la diferencia entre la mitad del monto retenido y el monto en garantía en virtud de la garantía de cumplimiento. Dicho monto se designará en la(s) moneda(s) de la otra mitad del monto retenido según se especifica en el contrato, o en una moneda de libre convertibilidad aceptable para el Contratante.